

根室市統計書

平成 8 年度

根 室 市

市民憲章

わたしたちは、太平洋とオホーツク海に望む日本の東、白鳥の群れとぶ美しい自然のなかに生きる根室市民です。

わたしたちは、たくましく開拓精神とゆたかな北方文化をうけつぎ、更に理想の郷土をきずくため、開基百年に当たりこの憲章を定めてあすへの誓いといたします。

1. 郷土を愛し、美しいまちをつくります。
1. 健康で働き、豊かなまちをつくります。
1. 教養をたかめ、文化のまちをつくります。
1. きまりを守り、住みよいまちをつくります。
1. 生活を楽しみ、明るいまちをつくります。
1. 北方領土の復帰をはかり、平和なまちをつくります。

— 昭和43年 8月 1日 制定 —

市章

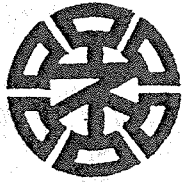

大正14年2月13日に制定されたものを市制施行後も引き続いて市章としました。

カタカナの「ロ」字6個を円形において「ムロ」を表し、中央の「ネ」字の端と連携をとって「ネムロ」と表したものです。

— 昭和32年 8月 1日 制定 —

市旗

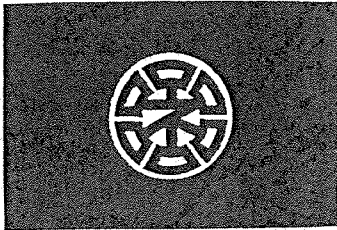

市旗は、市章を基調として、地色を濃紺にし、オホーツク海と太平洋に囲まれた水産都市根室を、市章を囲む白は、ホーツク海特有の流水を、市章の赤は、光輝く未来への発展をそれぞれ表したものです。

— 昭和43年 8月 1日 制定 —

根室市のシンボル

根室市の花	ユキワリコザクラ
根室市の木	千島桜
根室市の鳥	白鳥
根室市のスポーツ	卓球

(健康で美しい根室市をつくるため、根室市開基100年記念事業の一環として制定)

— 昭和44年 4月 1日 制定 —

は し が き

平成8年度版根室市統計書をここに刊行いたします。

この統計書は、根室市の人口及び産業・経済・教育・文化などの各分野にわたる基本的な統計資料を、総合的に収録したものであります。

最近、多様化された社会情勢のなかで統計への関心が高まっているおりから、この統計書が市勢の現状と発展の推移を明らかにし、今後の社会情勢を展望する行政資料として市民のみなさまをはじめ、より多くの方々に広く活用していただければ幸いです。

編集にあたっては、利用しやすい統計書としてご愛用いただけるよう努力しましたが、今後ともみなさまのご意見ご指導をいただき、その充実に努めてまいりたいと存じます。

最後に本書の刊行にあたり、貴重な統計資料の提供にご協力をいただきました関係各位に対しまして厚くお礼申し上げますとともに、今後ともより一層のご指導ご協力を賜りますようお願い申し上げます。

平成9年3月

根 室 市 長 大 矢 快 治

凡

例

1. 本書は、最近5ヵ年間の統計資料を原則として市勢の推移がわかるように収録した。なお、一部必要と思われる統計資料については、それ以前にさかのぼって掲載した。
2. 統計表中の「時」のおさえ方について、特に、ことわりのない限り以下による。
年次 …………… 暦年（1月～12月）
年度 …………… 会計年度（4月～翌年3月）
3. 資料の出所名は、統計表下部右端に掲げた。
4. 統計表中説明を要するものについては、統計表下部左端に注脚した。
5. 単位については、統計表上部右端に掲げた。
6. 統計表は、根室市を区域としているが、資料によっては出所機関の管轄区域によったものもありその旨脚注した。
7. 統計数値の単位未満の数値及び比率等は、四捨五入を原則としているので、合計の数値と内訳の累計が一致しないこともある。
8. 統計表中で使用した符号は下記による。
「－」該当する数値がないもの
「…」不詳等、数字が得られないもの
「 χ 」統計法第14条の規定により公表できないもの
「 Δ 」減少したもの
「0」数値が記載単位未満のもの
9. 統計表中の概数とあるものは後日訂正されることがある。

市 民 生 活

(平成7年度)

<p>世帯・人口</p>  <p>世帯 13,061 世帯 人口 35,560 人 1世帯 2.7 人 (平成7年12月末現在)</p>	<p>人口密度</p>  <p>1 戸 当 り 69.4 人</p>	<p>出 生</p>  <p>年 351 人 1日 1.0 人</p>	<p>死 亡</p>  <p>年 291 人 1日 0.8 人</p>	<p>結 婚</p>  <p>年 223 組 1日 0.6 組</p>
<p>離 婚</p>  <p>年 65 組 1日 0.2 組</p>	<p>転入・転出</p>  <p>転入年 1,316 人 転入1日 3.6 人 転出年 1,745 人 転出1日 4.8 人</p>	<p>0～14才人口</p>  <p>総 数 6,031 人 総人口の 17.0 %</p>	<p>15～64才人口</p>  <p>総 数 24,496 人 総人口の 68.9 %</p>	<p>65才以上人口</p>  <p>総 数 5,033 人 総人口の 14.1 %</p>
<p>医師・歯科医師</p>  <p>医 師 36 人 市民988人に 1 人 歯科医師 14 人 市民2,541人に 1 人</p>	<p>小・中学校</p>  <p>小学校教員 182 人 児 童 2,567 人 中学校教員 123 人 生 徒 1,399 人</p>	<p>上 水 道</p>  <p>年間配水量 3,170,291 ㎡ 1世帯年当たり 242.7 ㎡ 1人1日当たり 315 ㍓</p>	<p>ゴミ収集</p>  <p>年間処理量 25,978 ㍓ 1世帯年当たり 2.0 ㍓ 1人1日当たり 1.2 ㍓</p>	<p>火 災</p>  <p>年火災発生件数 17 件 21.5日に 1 件</p>
<p>救急出動</p>  <p>年 間 825 件 1日当たり 2.3 回</p>	<p>犯 罪</p>  <p>年 間 277 件 1日当たり 0.8 件</p>	<p>乗用自動車</p>  <p>13,234 台 市民2.7人に 1 台 1世帯当たり 1 台</p>	<p>交通事故</p>  <p>年 109 件 3.3日に 1 件</p>	<p>た ば こ</p>  <p>年消費量 147,500万本 年市民1人当たり 4,148本 ※卸売店から小売店への売渡し本数</p>
<p>お 酒</p>  <p>年 間 2,529 ㍓ 市民1人当たり 71.1 ㍓</p>	<p>図 書 館</p>  <p>図書蔵書数 113,546冊 年図書貸出総数 142,021冊 市民1人当たり 4冊</p>	<p>市の予算</p>  <p>総 額 18,473,000千円 1世帯当たり 1,414千円 1人当たり 519千円</p>	<p>市 税</p>  <p>総 額 3,028,529千円 1世帯当たり 232千円 1人当たり 85千円</p>	<p>市職員数</p>  <p>489 人 市民73名に 1 人 ※ 病 院・消防職員を除く</p>

目 次

第1編 地 勢 ・ 気 象

1 位置及び面積	2
2 地目別面積	2
3 河 川	2
4 湖 沼	2
5 気象状況	3
6 最近5カ年間の気象（季節）状況	3

第2編 人 口

1 住民基本台帳	
① 世帯数及び人口の推移	5
② 世帯数及び人口の月別推移	6
③ 人口動態	6
④ 婚姻・離婚届出件数	6
⑤ 町内別世帯数及び人口	7
⑥ 全道市別世帯数及び人口	8
⑦ 根室支庁管内市町別世帯数及び人口	9
2 国勢調査	
① 世帯数及び人口	9
② 町内別世帯数及び人口	10
③ D I D（人口集中地区）人口及び面積	11
④ 年齢（5歳級）別男女別人口	11
⑤ 産業別就業人口及び構成比	12
⑥ 根室支庁管内市町別世帯数及び人口	12
⑦ 全道市別世帯数及び人口	13

第3編 産 業 ・ 経 済

1 事業所の推移	15
2 農業の推移	
① 北海道農業基本調査及び農業センサス結果	
(ア) 専業・兼業別経営形態別農家数	15
(イ) 兼業種類別兼業農家数	15
(ウ) 経営耕地面積規模別農家数	16
(エ) 農用地等面積	16
(オ) 農業従事者	16
(カ) 家畜の飼育戸数及び頭羽数	16
② 北海道農林水産統計結果	
(ア) 作物作付面積及び収穫量	17
(イ) 農業粗生産額	17
3 漁業の推移	
① 漁業センサスの結果	
(ア) 経営組織別経営体数	18
(イ) 漁船隻数及び最盛期海上作業従事者数	18
② 魚種別生産高	19
③ 水産製品別生産高	20
4 工業の推移	21
5 商業の推移	21
(1) 商業の内飲食店の推移	21
6 全道市別の工業及び商業（卸＋小売）	22
7 金 融	
① 市内の金融機関	23
② 銀行・農・漁協の預金と資金残高	23
③ 郵便貯金と郵便為替貯金	23
④ 簡易保険状況	23
⑤ 根室市中小企業振興資金貸付状況	24

8 外国貿易船入港隻数と貿易額	24
9 季節労働者の推移	24
10 来根観光客の推移	24
11 消費生活	
① 酒類の販売数量	25
② 消費生活相談件数	25
③ 市民相談及び法律相談	26
④ たばこ売り渡し状況	26
12 市民経済計算結果	
① 経済活動別市総生産	27
② 経済活動別要素所得（純生産）	28
③ 市民所得（分配）	29
④ 経済活動別市内総生産及び要素所得	30

第4編 教 育 ・ 文 化

1 学校基本調査結果	
① 幼稚園の概況	
(ア) 園数、学級数、教員数、園児数	35
(イ) 男女別、年齢別園児数	35
② 小学校の概況	
(ア) 学校数、学級数、教員数、職員数、児童数	35
(イ) 学年別児童数	35
③ 中学校の概況	
(ア) 学校数、学級数、教員数、職員数、生徒数	36
(イ) 学年別生徒数	36
④ 高等学校の概況	
(ア) 学校数、教員数、職員数、生徒数	36
(イ) 学年別生徒数	36
2 社会教育施設利用状況	
① 図書館利用状況	37
② 勤労青少年ホーム利用状況	37
③ 公民館利用状況	37
④ 公民館分館利用状況	37
⑤ 児童会館利用状況	38
⑥ 留守家庭児童会利用状況	38
3 社会体育施設利用状況	
① 青少年センター利用状況	39
② 温水プール利用状況	39
4 テレビの受信契約数	39
5 児童生徒の発育状況	
① 身 長	40
② 体 重	40
③ 胸 囲	40
④ 座 高	40

第5編 保 健 衛 生

1 医療施設数	42
2 医療従事者数	42
3 病床数	42
4 患者数（月平均延べ数）	42
5 死因別死亡者数	43
6 法定伝染病発生数	43
7 市立根室病院の状況	43
8 火葬状況	44
9 し尿処理状況	44
10 ごみ処理状況	44

11 公害苦情件数	44
12 水質測定結果（CODの年平均値）	45
13 環境騒音測定結果	45

第6編 労働・社会福祉

1 一般職業紹介状況	47
2 生活保護状況	48
3 各種資金貸付状況	48
4 老人福祉センター利用状況	
① 老人福祉センター	49
② 第2老人福祉センター	49
5 老人クラブ組織状況	49
6 保育所の状況	
① 常設市立保育所	50
② へき地季節保育所	50
7 身体障害者（児）手帳交付状況	51
8 精神薄弱者（児）把握数の状況	51
9 国民健康保健の状況	
① 被保険者の推移	52
② 入院、入院外等の費用状況	52
③ その他の保険給付状況	52
10 国民年金の状況	
① 国民年金加入状況	53
② 国民年金検認状況	53
③ 国民年金受給者数及び年金総額	53

第7編 土木・建築・住宅

1 市内道路状況	55
2 橋梁の状況	55
3 市営住宅管理戸数	56
4 道営住宅管理戸数	56
5 建築確認申請件数	56

第8編 運輸・通信・港湾

1 車種別自動車保有台数	58
2 JR市内各駅の乗客数	58
3 郵便物処理状況	58
4 電話加入数及び公衆電話設置数	59
5 バス路線別利用人員	59
6 根室港（根室港区・花咲港区）の状況	
① 入港船舶	60
② 輸移出入貨物	60

第9編 電気・上下水道

1 電灯及び電力の状況	
① 電灯状況	
(7) 契約口数	62
(4) 使用電力量	62
② 電力状況	
(7) 契約口数	62
(4) 使用電力量	62
③ その他の電力状況	63
2 上水道の状況	
① 上水道普及状況	63
② 用途別給水件数	64
③ 配水状況	65

3 下水道の状況	
① 下水道計画	65
② 下水道施設の状況	65

第10編 警察・消防

1 刑法犯発生検挙数	67
2 交通事故発生件数	67
3 月別交通事故発生件数	67
4 時間別交通事故発生件数	68
5 年齢別交通事故発生件数	68
6 原因別交通事故発生件数	68
7 事故類型別件数	68
8 市民交通共済加入状況	68
9 非行少年罪種別検挙補導状況	69
10 不良行為少年の行為別補導状況	69
11 消防職員数	70
12 消防団員数	70
13 火災発生件数	70
14 原因別火災状況	70
15 救急出動件数	71
16 災害の発生と被害状況	72

第11編 行 財 政

1 歳入予算及び決算	
① 一般会計	77
② 特別会計	77
③ 企業会計	78
2 歳出予算及び決算	
① 一般会計	78
② 特別会計	79
③ 企業会計	79
3 市税収納状況	80
4 選 挙	
① 選挙人名簿登録状況	81
② 投票区別有権者数	81
③ 各選挙の投票状況	82
5 議 会	
① 市議会開催日数及び提案件数	82
② 歴代市議会議長	83
③ 歴代市議会副議長	83
④ 市議会の組織及び構成	
(7) 議員定数・任期等	83
(4) 市議会議員構成	83
⑤ 歴代市長	84
⑥ 歴代助役	84
⑦ 歴代収入役	84
⑧ 市職員数	84
6 行政組織図	85

資 料

根室市のあゆみ	88
北方領土返還運動51年のあゆみ	93

第 1 編 地 勢 ・ 気 象

地目別面積（平成 8 年 1 月 1 日現在）

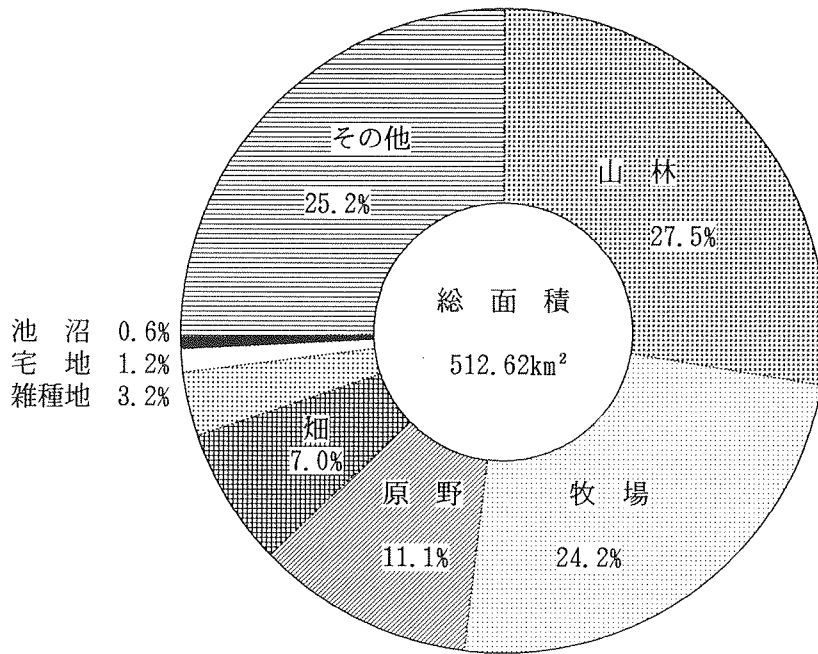

気象状況

平均気温、最高気温、最低気温（平成 7 年）

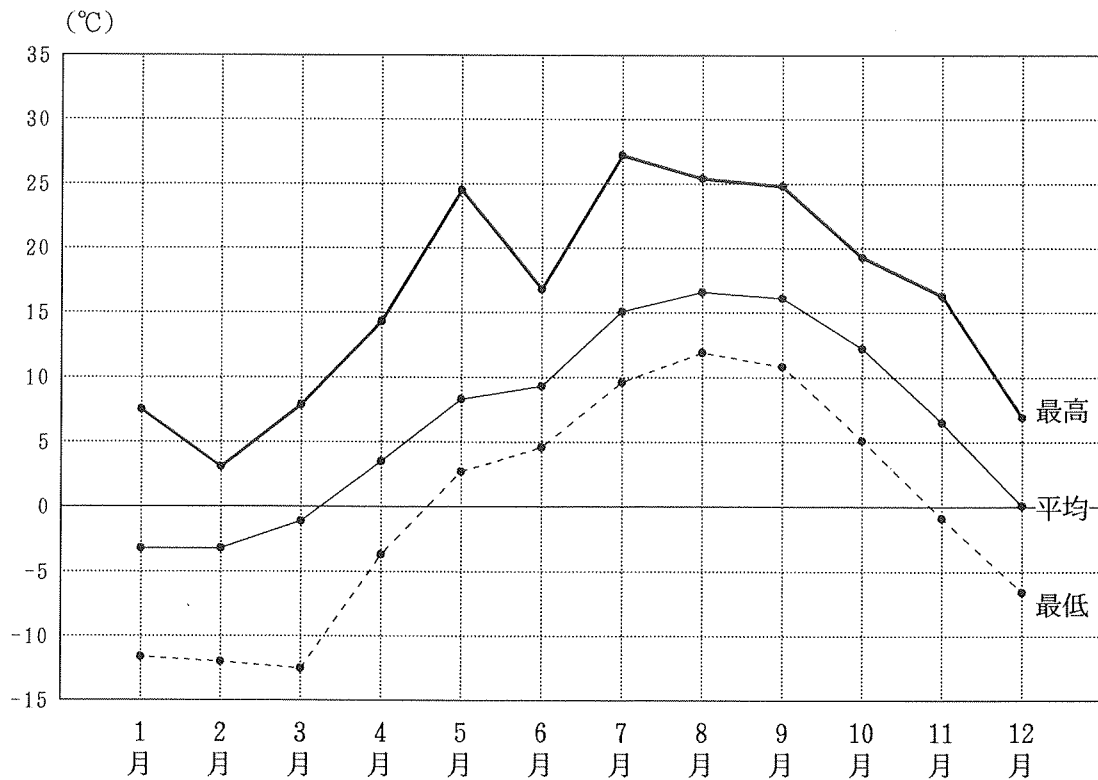

1. 位置及び面積

位 置		広 ぼ う		面 積
東 経	北 緯	東 西	南 北	
東 146° 26' 28"	南 43° 9' 22"	100.55 km	54.71 km	512.62 km ²
西 145° 11' 59"	北 43° 38' 55"			

(注) 面積は平成7年10月1日現在の建設省国土地理院調。

面積は齒舞諸島の面積(99.94 km²)を含む。

2. 地目別面積

各年1月1日現在 単位: km²

年 次	総 数	畑	宅 地	池 沼	山 林	原 野	牧 場	雑種地	その他
平成4年	514.21	33.82	5.72	2.04	141.48	57.55	127.72	16.06	129.82
5	512.60	35.34	5.75	2.04	141.55	57.30	126.17	16.39	128.56
6	512.60	35.25	5.88	2.04	141.55	56.61	125.08	16.38	129.81
7	512.60	35.38	5.90	3.03	141.20	56.46	124.89	16.33	129.41
8	512.62	35.72	5.92	3.03	141.20	56.66	124.24	16.49	129.36

(注) 地目別面積は『固定資産の価格等概要調書』による。

資料 税務課

齒舞諸島の地目は不明のため便宜その他に含めた。(99.94km²)

3. 河 川

河 川 名	場 所	流域面積	流路延長
		km ²	km
別 当 賀 川	別 当 賀	103.8	40.6
ネムロベツ川	根 室	1.9	2.5
恋 問 川	根 室	1.6	2.2
ハ ッ タ リ 川	根 室	8.2	4.0
サンコタン川	サンコタン	3.9	3.6
オンネップ川	オンネップ	3.9	3.4
コタンケシ川	コタンケシ	7.4	5.1
ノッカマップ川	ノッカマップ	10.1	4.6
オンネベツ川	落 石	41.2	18.4
厚 床 川	厚 床	11.6	6.8
ホロモシリ川	幌 茂 尻	5.5	3.5
第1トウバイ川	東 梅	9.6	7.1
第2トウバイ川	東 梅	6.9	5.0
ホロニタイ川	落 石	14.2	5.0
風 蓮 川	槍 昔	571.6	82.5

資料 土木課『北海道河川一覧』

4. 湖 沼

湖 沼 名	場 所	面 積	湖 沼 名	場 所	面 積
		km ²			km ²
風 蓮 湖	川 口	57.50	タ ン ネ ト ー	牧 の 内	0.23
長 節 湖	長 節	0.41	南 部 沼	桂 木	0.05
温 根 沼	温 根 沼	5.68	ト ー サ ム ポ ロ 沼	温 根 元	0.25
オ ン ネ ト ー	牧 の 内	0.47	ヒ キ ウ ス 沼	双 沖	0.10

(注) ヒキウス沼以外は、国土地理院(50年国土数値情報)による。

資料 土木課

5. 気 象 状 況

年 次	気 温			平均湿度	降水総量	降雪総量	平均風速	有感地震 回 数
	平 均	最 高 (極値)	最 低 (極値)					
	℃	℃	℃	%	mm	cm	m	回
平成3年	7.0	28.1	-9.8	79	829.5	139	×	33
4	6.2	28.6	-13.7	80	1,210.5	46	4.8	42
5	6.0	25.4	-10.5	79	988.5	62	5.3	25
6	7.0	32.2	-13.5	77	917.0	108	5.6	164
7	6.7	27.2	-12.5	80	1,014.5	160	5.4	62
7年1月	-3.2	7.5	-11.6	69	39.5	47	6.1	12
2	-3.2	3.1	-12.0	78	20.5	21	5.9	7
3	-1.1	7.9	-12.5	78	50.0	30	5.2	3
4	3.5	14.3	-3.7	81	141.0	52	6.0	8
5	8.3	24.5	2.7	85	169.0	—	5.5	9
6	9.3	16.8	4.6	90	55.0	—	4.3	5
7	15.1	27.2	9.6	92	94.5	—	4.2	4
8	16.6	25.4	11.9	89	97.5	—	3.9	3
9	16.1	24.8	10.8	81	133.0	—	4.9	3
10	12.2	19.3	5.1	80	103.0	—	5.4	1
11	6.5	16.3	-0.9	69	70.0	0	6.7	1
12	0.1	6.9	-6.6	70	41.5	36	7.1	6

(注) ×は欠測を表す。

資料 根室測候所

6. 最近5カ年間の気象(季節)状況

年 次	平均気温 0℃未満		霜		雪	
	初 日	終 日	初 日	終 日	初 日	終 日
平 年 値	一月一日	一月一日	10月21日	5月13日	11月9日	5月1日
平成3年	12月16日	3月28日	10月23日	4月25日	11月11日	5月3日
4	11月25日	4月12日	11月1日	5月7日	11月6日	5月5日
5	11月27日	4月12日	11月3日	4月30日	11月2日	5月3日
6	11月29日	4月9日	10月28日	5月3日	11月7日	5月4日
7	11月15日	4月13日	11月5日	4月21日	11月13日	4月20日

年 次	積 雪		港 内 結 氷		流 氷	
	初 日	終 日	初 日	終 日	初 日	終 日
平 年 値	11月24日	4月19日	12月18日	3月26日	2月9日	4月2日
平成3年	12月18日	4月7日	12月16日	3月6日	一月一日	一月一日
4	11月24日	4月15日	12月11日	3月27日	3月3日	3月26日
5	11月26日	5月2日	12月17日	廃 止	2月21日	4月21日
6	11月19日	5月2日	12月6日		2月19日	4月12日
7	11月15日	4月20日	廃 止		2月22日	3月19日

(注) 流水を除き、初日は前年の月日。

資料 根室測候所

第 2 編 人 口

国勢調査（平成 7 年 10 月 1 日現在）

・ 総人口、男女別人口、世帯数

（単位：人、世帯）

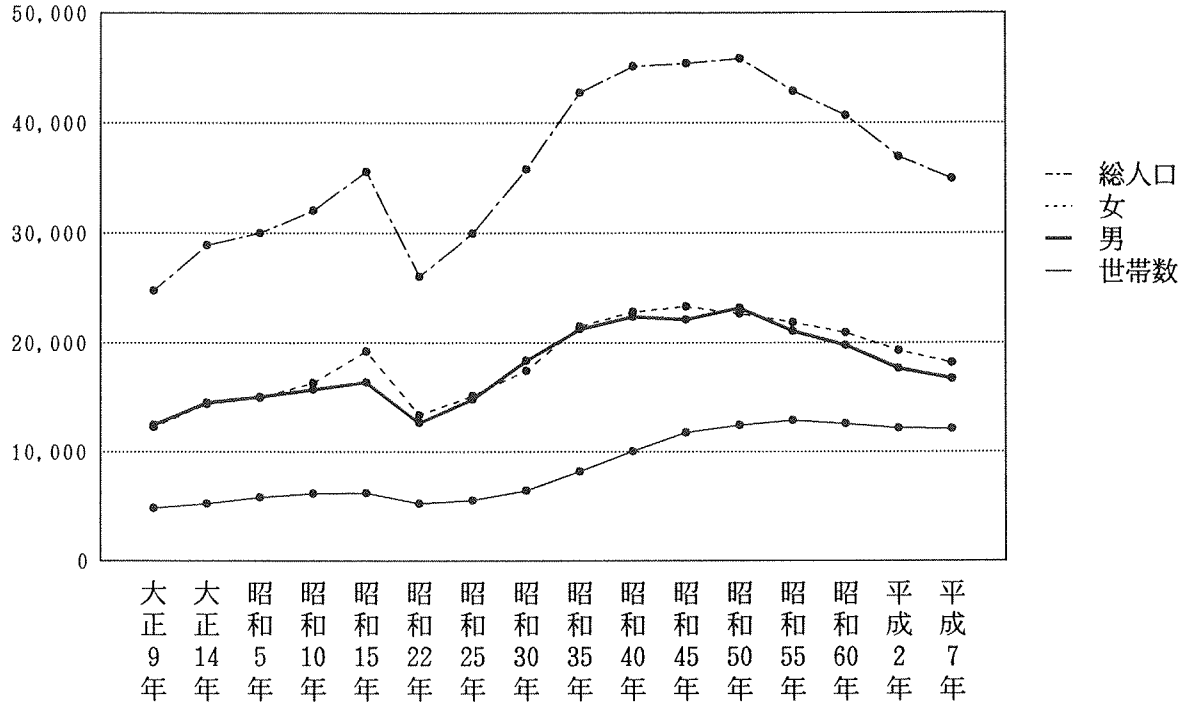

・ 年齢（5 階級）別男女別人口

（単位：人）

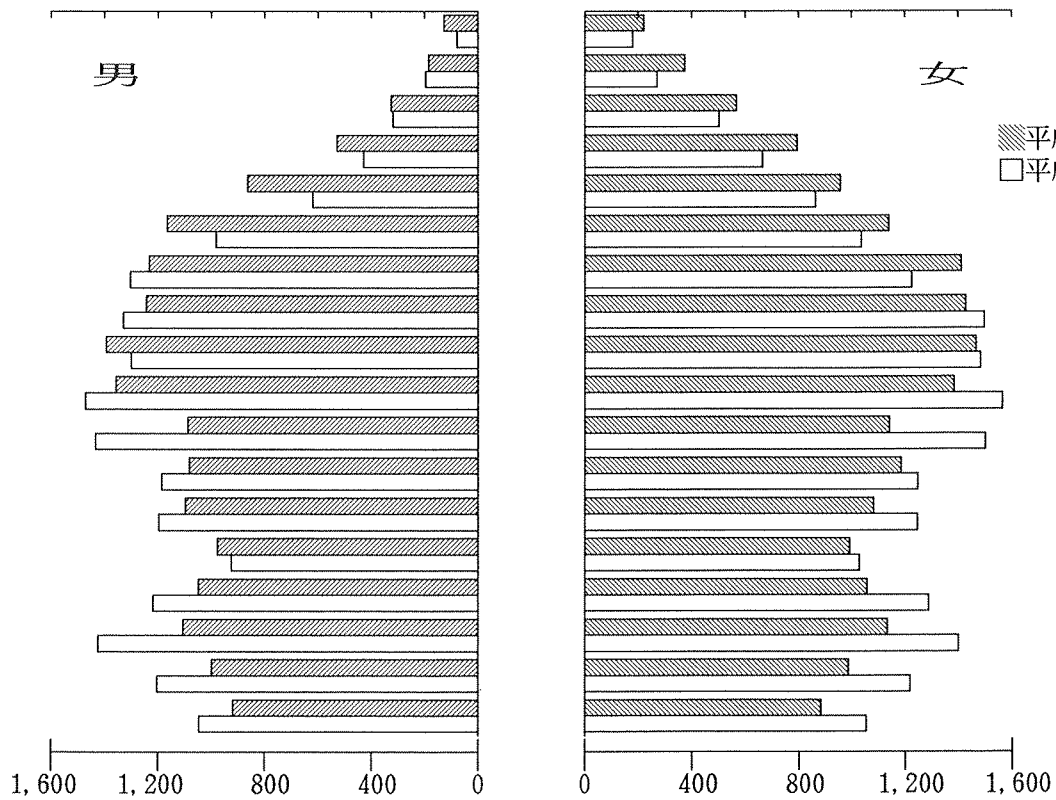

1. 住民基本台帳

① 世帯数及び人口の推移

各年12月31日現在

年次	世帯数	人口		
		総数	男	女
昭和 32 年 (市政施行8月1日)	7,159	36,813	18,459	18,354
33	7,499	37,611	18,686	18,925
34	8,169	39,629	19,749	19,880
35	8,856	41,569	20,758	20,811
36	9,116	43,307	21,644	21,663
37	9,565	44,912	22,539	22,378
38	10,085	46,751	23,434	23,317
39	10,516	48,629	24,408	24,221
40	10,703	49,446	24,810	24,636
41	10,868	49,896	24,957	24,939
42	10,794	49,641	24,739	24,902
43	10,759	49,892	24,825	25,067
44	12,048	47,696	23,537	24,159
45	12,738	45,172	22,086	23,086
46	12,674	44,515	21,756	22,759
47	12,844	44,707	21,845	22,862
48	12,986	44,856	22,002	22,854
49	13,181	44,985	22,084	22,901
50	13,237	44,763	21,961	22,802
51	13,336	44,688	21,935	22,753
52	13,368	44,291	21,749	22,542
53	13,386	44,073	21,593	22,480
54	13,412	43,766	21,461	22,305
55	13,361	43,449	21,311	22,138
56	13,345	43,133	21,158	21,975
57	13,305	42,549	20,840	21,709
58	13,388	42,266	20,717	21,549
59	13,444	41,814	20,466	21,348
60	13,419	41,317	20,119	21,198
61	13,331	40,444	19,669	20,775
62	13,214	39,541	19,161	20,380
63	13,135	39,010	18,885	20,125
平成 元 年	13,095	38,335	18,485	19,850
2	13,088	37,856	18,251	19,605
3	13,020	37,250	17,908	19,342
4	13,026	36,799	17,698	19,101
5	13,071	36,447	17,513	18,934
6	13,059	36,041	17,316	18,725
7	13,061	35,560	17,117	18,443
8	13,074	35,217	16,930	18,287

資料 市民環境課

② 世帯数及び人口の月別推移

月 別	世 帯 数	各月末日現在		
		人 口		
		総 数	男	女
平成8年1月	13,068	35,560	17,117	18,443
2	13,069	35,561	17,117	18,444
3	12,929	35,148	16,868	18,280
4	13,078	35,310	16,997	18,313
5	13,074	35,300	16,994	18,306
6	13,087	35,319	16,998	18,321
7	13,077	35,299	16,979	18,320
8	13,065	35,258	16,956	18,302
9	13,069	35,261	16,953	18,308
10	13,066	35,221	16,933	18,288
11	13,070	35,222	16,932	18,290
12	13,074	35,217	16,930	18,287

資料 市民環境課

③ 人 口 動 態

年 度	自 然 動 態			社 会 動 態			そ の 他		
	出生児数	死亡者数	自 然 増加数	転入者数	転出者数	増減差	増加数	減少数	増減差
平成3年度	395	271	124	1,480	2,135	△ 655	6	6	—
4	391	301	90	1,523	1,993	△ 470	5	2	3
5	345	269	76	1,413	1,917	△ 504	9	3	6
6	363	313	50	1,413	1,842	△ 429	6	2	4
7	351	291	60	1,316	1,745	△ 429	7	2	5

資料 市民環境課

④ 婚姻、離婚届出件数

年 度	婚 姻	離 婚
平成3年度	233	73
4	226	71
5	222	67
6	208	73
7	223	65

資料 市民環境課

⑤ 町内別世帯数及び人口

平成8年12月31日現在

町名	世帯数	人口			町名	世帯数	人口		
		総数	男	女			総数	男	女
総数	13,074	35,217	16,930	18,287					
北浜町	33	92	45	47	月岡町	238	385	180	205
琴平町	190	507	242	265	宝林町	808	2,270	1,091	1,179
弁天町	136	348	168	180	昭和町	922	2,442	1,181	1,261
駒場町	973	2,693	1,275	1,418	光洋町	1,884	4,470	2,154	2,316
汐見町	138	354	168	186	牧の内	79	210	107	103
海岸町	6	17	7	10	桂木	47	155	88	67
千島町	204	516	239	277	花咲港	363	989	477	512
栄町	149	436	223	213	穂香	38	135	65	70
月見町	57	148	61	87	幌茂尻	52	228	111	117
明治町	545	1,212	624	588	温根沼	51	165	80	85
曙町	175	440	206	234	東梅	53	229	115	114
宝町	223	564	277	287	酪陽	6	20	10	10
有磯町	230	414	201	213	東和田	24	88	43	45
朝日町	100	271	125	146	西和田	34	105	47	58
鳴海町	102	268	129	139	長節	34	140	65	75
本町	116	259	116	143	浜松	27	133	67	66
花咲町	45	123	62	61	昆布盛	58	285	136	149
松ヶ枝町	80	215	93	122	落石東	84	259	121	138
弥栄町	82	205	95	110	落石西	97	371	174	197
幸町	273	661	354	307	别当賀	46	112	59	53
大正町	133	359	175	184	初田牛	20	82	41	41
常盤町	95	221	99	122	東厚床	10	38	17	21
緑町	141	339	150	189	厚床	197	389	197	192
梅ヶ枝町	81	180	83	97	西厚床	16	59	32	27
弥生町	141	310	126	184	明郷	6	20	11	9
清隆町	129	275	116	159	湖南	20	81	40	41
光和町	189	491	219	272	川口	13	59	30	29
北斗町	144	332	151	181	槍昔	20	59	37	22
平内町	195	433	206	227	友知	82	425	216	209
岬町	136	350	158	192	双沖	78	352	169	183
定基町	159	385	176	209	齒舞	317	1,236	604	632
松本町	139	376	173	203	瑠瑠	162	762	393	369
敷島町	89	214	108	106	納沙布	38	183	87	96
花園町	398	897	416	481	温根元	57	283	142	141
西浜町	1,050	3,009	1,432	1,577	豊里	17	84	45	39

資料 市民環境課

⑥ 全道市別世帯数及び人口

平成8年12月31日現在

市名	世帯数	人口		
		総数	男	女
全道	2,333,228	5,732,070	2,765,221	2,966,849
市部	1,834,974	4,382,471	2,111,796	2,270,675
郡部	498,254	1,349,599	653,425	696,174
札幌市	769,496	1,771,949	855,058	916,891
函館市	126,214	297,132	137,667	159,465
小樽市	65,415	156,804	72,372	84,432
旭川市	149,436	364,561	173,607	190,954
室蘭市	47,361	109,702	53,468	56,234
釧路市	82,294	198,883	96,178	102,705
帯広市	70,508	173,288	84,253	89,035
北見市	45,664	110,899	54,117	56,782
夕張市	7,935	17,176	8,232	8,944
岩見沢市	34,734	85,806	40,969	44,837
網走市	17,865	43,346	21,554	21,792
留萌市	12,713	30,168	14,674	15,494
苫小牧市	69,223	171,417	84,080	87,337
稚内市	18,368	45,438	22,394	23,044
美唄市	13,462	33,014	16,015	16,999
芦別市	9,860	22,785	10,881	11,904
江別市	44,972	117,415	57,367	60,048
赤平市	7,515	17,267	8,164	9,103
紋別市	12,347	29,426	14,304	15,122
士別市	8,943	24,437	11,630	12,807
名寄市	12,228	28,461	13,841	14,620
三笠市	6,665	15,016	6,985	8,031
根室市	13,074	35,217	16,930	18,287
千歳市	36,134	86,446	44,936	41,510
滝川市	19,966	48,312	22,970	25,342
砂川市	8,861	21,853	10,407	11,446
歌志内市	3,044	6,665	3,113	3,552
深川市	11,467	28,319	13,326	14,993
富良野市	10,017	26,514	12,711	13,803
登別市	22,861	57,193	27,687	29,506
恵庭市	24,431	63,504	32,045	31,459
伊達市	14,183	35,551	16,803	18,748
北広島市	19,289	54,640	26,721	27,919
石狩市	18,429	53,867	26,337	27,530

資料 情報管理課

⑦ 根室支庁管内市町別世帯数及び人口

平成8年12月末日現在

市町名	世帯数	人 口		
		総 数	男	女
根室支庁管内	31,957	89,704	43,895	45,809
根 室 市	13,074	35,217	16,930	18,287
別 海 町	5,695	17,624	8,793	8,831
中 標 津 町	8,598	22,780	11,270	11,510
標 津 町	2,335	6,717	3,252	3,465
羅 臼 町	2,255	7,366	3,650	3,716

資料 情報管理課

2. 国 勢 調 査 (各年10月1日現在)

① 世帯数及び人口

単位：世帯、人

年 次	世 帯 数	人 口		
		総 数	男	女
大正 9 年	4,871	24,770	12,489	12,281
14	5,248	28,890	14,503	14,387
昭和 5 年	5,832	29,986	15,023	14,963
10	6,178	32,012	15,686	16,326
15	6,235	35,543	16,349	19,194
22	5,236	26,047	12,678	13,369
25	5,542	29,934	14,819	15,115
30	6,433	35,799	18,359	17,440
35	8,225	42,740	21,233	21,507
40	10,068	45,149	22,351	22,798
45	11,770	45,381	22,096	23,285
50	12,429	45,817	23,177	22,640
55	12,872	42,880	21,044	21,836
60	12,578	40,675	19,758	20,917
平成 2 年	12,168	36,912	17,653	19,259
7	12,148	34,934	16,736	18,198

資料 情報管理課

② 町内別世帯数及び人口（平成7年）

町名	世帯数	人口			町名	世帯数	人口		
		総数	男	女			総数	男	女
総数	12,148	34,934	16,736	18,198					
北浜町	35	103	50	53	月岡町	72	340	162	178
琴平町	182	503	237	266	宝林町	760	2,187	1,037	1,150
弁天町	130	349	168	181	昭和町	900	2,405	1,170	1,235
駒場町	918	2,640	1,264	1,376	光洋町	1,689	4,421	2,103	2,318
汐見町	134	360	173	187	牧の内	77	205	114	91
海岸町	6	21	9	12	桂木	42	150	83	67
千島町	185	512	235	277	花咲港	331	959	450	509
栄町	137	415	210	205	穂香	34	118	59	59
月見町	61	158	68	90	幌茂尻	49	218	103	115
明治町	562	1,248	631	617	温根沼	51	164	80	84
曙町	168	440	205	235	東梅	48	228	115	113
宝町	223	556	270	286	酪陽	7	26	13	13
有磯町	152	496	224	272	東和田	23	95	45	50
朝日町	103	277	127	150	西和田	29	95	44	51
鳴海町	102	264	130	134	長節	33	141	64	77
本町	110	266	125	141	浜松	25	126	63	63
花咲町	46	130	65	65	昆布盛	58	285	139	146
松ヶ枝町	78	208	85	123	落石東	99	269	133	136
弥栄町	65	179	78	101	落石西	112	395	199	196
幸町	270	656	344	312	別当賀	45	114	60	54
大正町	131	339	176	163	初田牛	20	78	38	40
常盤町	96	242	101	141	東厚床	8	38	17	21
緑町	141	350	153	197	厚床	159	383	197	186
梅ヶ枝町	65	156	68	88	西厚床	17	60	32	28
弥生町	129	288	122	166	明郷	8	28	15	13
清隆町	113	273	111	162	湖南	22	89	42	47
光和町	188	499	223	276	川口	12	50	28	22
北斗町	121	316	142	174	檜昔	16	64	34	30
平内町	179	410	193	217	友知	83	427	215	212
岬町	131	350	155	195	双沖	75	341	165	176
定基町	145	394	174	220	齒舞	323	1,236	610	626
松本町	133	369	172	197	瑠瑠	164	748	390	358
敷島町	91	223	114	109	納沙布	37	177	82	95
花園町	309	932	423	509	温根元	65	299	152	147
西浜町	993	2,962	1,405	1,557	豊里	23	91	53	38

③ D I D (人口集中地区) 人口及び面積

単位：人，km²

年次	人口	面積
昭和 45	26,470	3.6
50	30,269	5.0
55	27,344	5.2
60	25,015	5.3
平成 2	21,974	5.3

④ 年齢（5歳級）別男女別人口

単位：人

区分	昭和60年			平成2年			平成7年		
	総数	男	女	総数	男	女	総数	男	女
総数	40,675	19,758	20,917	36,912	17,653	19,259	34,934	16,736	18,198
(0~14歳)	9,246	4,703	4,543	7,342	3,673	3,669	6,023	3,023	3,000
0 ~ 4歳	2,684	1,358	1,326	2,097	1,045	1,052	1,800	918	882
5 ~ 9	3,082	1,546	1,536	2,422	1,204	1,218	1,984	999	985
10 ~ 14	3,480	1,799	1,681	2,823	1,424	1,399	2,239	1,106	1,133
(15~64歳)	27,827	13,547	14,280	25,450	12,339	13,111	23,962	11,681	12,281
15 ~ 19	3,032	1,483	1,549	2,505	1,218	1,287	2,104	1,048	1,056
20 ~ 24	2,483	1,172	1,311	1,951	923	1,028	1,966	976	990
25 ~ 29	2,791	1,383	1,408	2,441	1,196	1,245	2,178	1,097	1,081
30 ~ 34	3,224	1,579	1,645	2,433	1,186	1,247	2,266	1,081	1,185
35 ~ 39	3,366	1,640	1,726	2,933	1,433	1,500	2,229	1,087	1,142
40 ~ 44	3,072	1,465	1,607	3,034	1,470	1,564	2,741	1,357	1,384
45 ~ 49	3,107	1,501	1,606	2,781	1,300	1,481	2,858	1,393	1,465
50 ~ 54	2,859	1,515	1,344	2,826	1,329	1,497	2,671	1,243	1,428
55 ~ 59	2,273	1,112	1,161	2,529	1,303	1,226	2,643	1,233	1,410
60 ~ 64	1,620	697	923	2,017	981	1,036	2,306	1,166	1,140
(65歳以上)	3,602	1,508	2,094	4,120	1,641	2,479	4,949	2,032	2,917
65 ~ 69	1,273	529	744	1,484	620	864	1,823	864	959
70 ~ 74	1,043	460	583	1,092	429	663	1,323	529	794
75 ~ 79	705	311	394	819	318	501	893	326	567
80 ~ 84	385	146	239	467	196	271	560	185	375
85 ~ 89	162	48	114	203	65	138	260	102	158
90 ~ 94	29	12	17	51	11	40	81	23	58
95 ~ 99	4	2	2	3	2	1	8	2	6
100歳以上	1	—	1	1	—	1	1	1	—
年齢不詳	—	—	—	—	—	—	—	—	—

⑤ 産業別就業人口及び構成比

単位：人、%

産業大分類	人 口			構 成 比 (%)					
	60年	2年	7年	60年		平成2年		平成7年	
総 数	20,448	19,008	18,794	100.0		100.0		100.0	
第1次産業合計	5,475	4,880	4,261	26.8	100.0	25.7	100.0	22.7	100.0
農業	646	559	450	3.2	11.8	2.9	11.5	2.4	10.6
林業・狩猟業	91	74	52	0.4	1.7	0.4	1.5	0.3	1.2
漁業・水産養殖業	4,738	4,247	3,759	23.2	86.5	22.4	87.0	20.0	88.2
第2次産業合計	4,495	4,442	4,743	22.0	100.0	23.4	100.0	25.2	100.0
鉱業	20	15	—	0.1	0.4	0.1	0.3	—	—
建設業	1,370	1,337	1,583	6.7	30.5	7.0	30.1	8.4	33.4
製造業	3,105	3,090	3,160	15.2	69.1	16.3	69.6	16.8	66.6
第3次産業合計	10,464	9,674	9,761	51.1	100.0	50.9	100.0	51.9	100.0
卸売・小売業	4,113	3,677	3,534	20.1	39.3	19.3	38.0	18.8	36.2
金融・保険業	500	459	444	2.4	4.8	2.4	4.7	2.3	4.6
不動産業	35	35	35	0.2	0.3	0.2	0.4	0.2	0.4
運輸・通信業	940	831	784	4.6	9.0	4.4	8.6	4.2	8.0
電気・ガス・水道業	95	85	89	0.5	0.9	0.4	0.9	0.5	0.9
サービス業	3,546	3,281	3,544	17.3	33.9	17.3	33.9	18.8	36.3
公務	1,235	1,306	1,331	6.0	11.8	6.9	13.5	7.1	13.6
分類不能	14	12	29	0.1	—	0.0	—	0.2	—

⑥ 根室支庁管内市町別世帯数及び人口（平成7年）

単位：人

市 町 名	世 帯 数	人 口		
		総 数	男	女
根室支庁管内	30,743	89,367	43,837	45,530
根 室 市	12,148	34,934	16,736	18,198
別 海 町	5,399	17,549	8,753	8,796
中 標 津 町	8,276	22,326	11,063	11,263
標 津 町	2,579	7,087	3,568	3,519
羅 臼 町	2,341	7,471	3,717	3,754

⑦ 全道市別世帯数及び人口（平成7年）

単位：世帯、人

市名	世帯数	人		
		総数	男	女
全道	2,187,000	5,692,321	2,736,844	2,955,477
市部	1,678,719	4,249,121	2,038,081	2,211,040
郡部	508,281	1,443,200	698,763	744,437
札幌市	718,473	1,757,025	843,170	913,855
函館市	119,277	298,881	137,305	161,576
小樽市	60,416	157,022	71,914	85,108
旭川市	138,350	360,568	170,759	189,809
室蘭市	45,999	109,766	53,573	56,193
釧路市	77,580	199,323	95,994	103,329
帯広市	66,687	171,715	83,079	88,636
北見市	43,315	110,452	54,040	56,412
夕張市	7,593	17,116	8,127	8,989
岩見沢市	31,979	85,125	40,510	44,615
網走市	17,469	44,176	22,279	21,897
留萌市	11,624	30,060	14,486	15,574
苫小牧市	65,517	169,328	82,654	86,674
稚内市	17,638	45,754	22,559	23,195
美唄市	12,771	33,434	16,145	17,289
芦別市	9,121	22,931	10,985	11,946
江別市	42,856	115,495	56,778	58,717
赤平市	6,884	17,351	8,123	9,228
紋別市	12,386	30,137	14,873	15,264
士別市	8,551	24,293	11,537	12,756
名寄市	10,942	28,749	13,934	14,815
三笠市	6,266	15,116	6,985	8,131
根室市	12,148	34,934	16,736	18,198
千歳市	30,071	84,866	44,237	40,629
滝川市	18,483	48,425	22,835	25,590
砂川市	8,179	21,722	10,357	11,365
歌志内市	2,814	6,867	3,195	3,672
深川市	10,746	28,770	13,376	15,394
富良野市	9,310	26,046	12,455	13,591
登別市	21,259	56,892	27,525	29,367
恵庭市	21,383	62,351	31,376	30,975
伊達市	12,632	34,431	16,180	18,251

第 3 編 産 業 ・ 経 済

事業所数、従業者数の割合（平成3年7月1日現在）

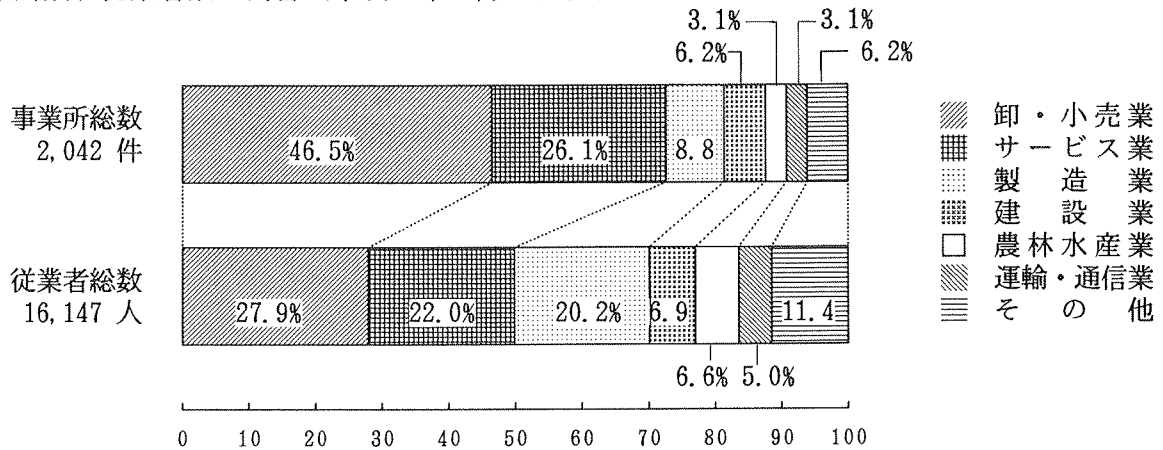

魚種別生産高（平成6年）

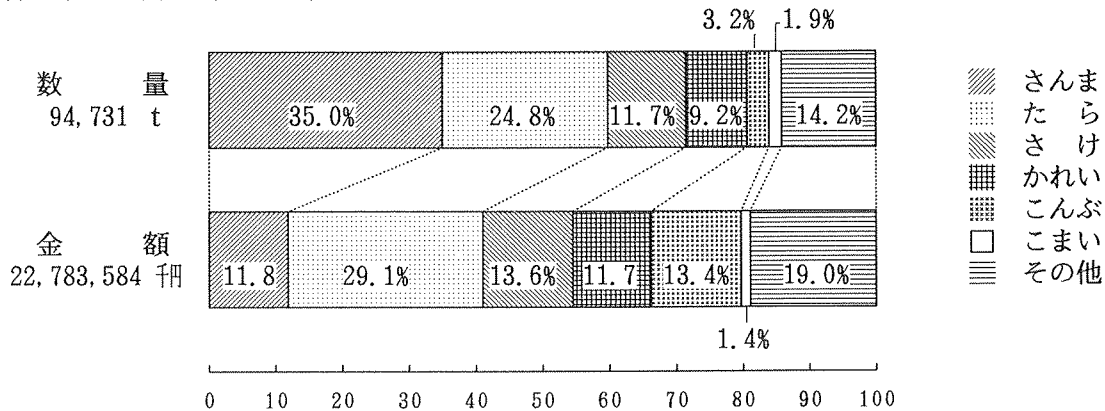

農業の推移

専業・兼業農家数（各年2月1日現在）

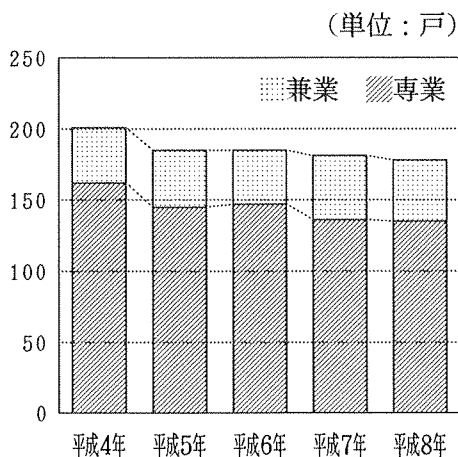

製造業の事業所数（平成7年12月1日現在）

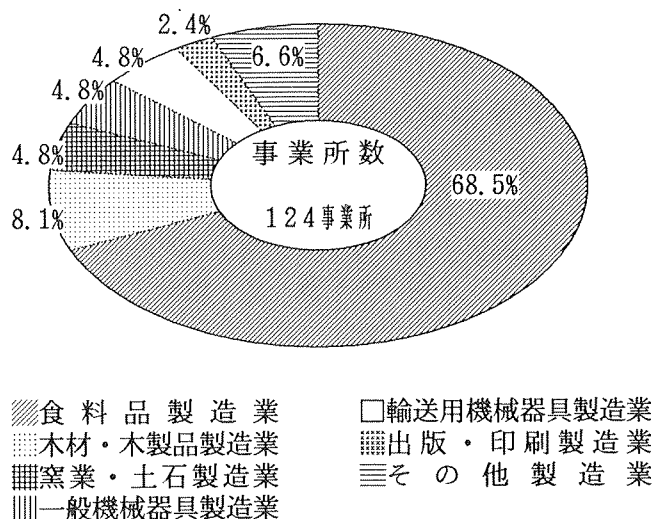

1. 事業所の推移

単位：件、人

産業大分類	昭和56年 7月 1日		昭和61年 7月 1日		平成3年 7月 1日	
	事業所数	従業者数	事業所数	従業者数	事業所数	従業者数
総数	2,117	17,436	2,205	16,551	2,042	16,147
第1次産業	63	1,641	75	1,552	64	1,062
農林水産業	63	1,641	75	1,552	64	1,062
第2次産業	323	4,470	339	4,173	306	4,370
鉱業	—	—	2	10	—	—
建設業	134	1,170	144	1,192	127	1,112
製造業	189	3,300	193	2,971	179	3,258
第3次産業	1,731	11,325	1,791	10,826	1,672	10,715
卸売・小売業	1,052	4,868	1,053	4,495	950	4,507
金融・保険業	30	515	48	522	43	467
不動産業	39	67	33	58	36	57
運輸・通信業	53	1,098	64	966	64	800
電気・ガス・水道・熱供給業	5	91	7	110	7	99
サービス業	514	3,574	548	3,507	533	3,553
公務	38	1,112	38	1,168	39	1,232

資料 事業所統計調査

2. 農業の推移

① 北海道農業基本調査及び農業センサス結果（各年 2月 1日現在）

(7) 専業・兼業別、経営形態別農家数

単位：戸

年次	総数	専業別		経営形態別					
		専業	兼業	田作	田畑作	畑作	酪農	混同	
平成4年	201	162	39	—	—	…	…	…	
5	185	145	40	—	—	9	159	17	
6	185	147	38	—	—	…	…	…	
7	181	136	45	—	—	…	…	…	
8	178	135	43	—	—	…	…	…	

資料 情報管理課

(4) 兼業種類別兼業農家数

単位：戸

年次	総数	1種・2種別		兼業種類別									
		第1種兼業	第2種兼業	自営業				雇われ仕事					
				総数	林業	漁業	その他	総数	恒常的勤務	出稼ぎ	人夫雇		
平成4年	39	11	28	…	…	…	…	…	…	…	…	…	…
5	40	17	23	18	2	4	12	22	20	…	…	2	
6	38	15	23	…	…	…	…	…	…	…	…	…	
7	45	25	20	17	1	6	10	28	24	—	…	4	
8	43	10	33	…	…	…	…	…	…	…	…	…	

(ウ) 経営耕地面積規模別農家数

単位：戸

年次	総数	例外規定	0.10ha	0.30ha	1.00ha	3.00ha	5.00ha	7.50ha	10.0ha	15.0ha	20 ha以上
			〽 0.29	〽 0.99	〽 2.99	〽 4.99	〽 7.49	〽 9.99	〽 14.99	〽 19.99	
平成4年	201	5	1	6	6	—	4	1	9	12	157
5	185	2	0	6	4	—	3	—	9	11	150
6	185	2	0	6	4	—	3	—	9	10	151
7	181	2	2	3	5	—	3	1	9	9	147
8	178	2	1	3	5	—	3	2	8	5	149

(イ) 農用地等面積

単位：ha

年次	農用地面積	耕地面積		採草・放牧地	農家1戸当り 耕地面積
		牧草専用地	採草・放牧地		
平成4年	...	8,538.72	8,527.71	...	42.48
5	9,785.68	8,237.58	8,226.06	1,548.10	44.53
6	...	8,238.51	8,227.06	...	44.53
7	...	8,662.57	6,755.94	...	47.86
8	...	9,951.19	8,539.40	...	55.91

(オ) 農業従事者

単位：人、人日

年次	総世帯員数	農業従事者		雇用者の延人日数		1戸当 世帯員	1戸当農 業従事者
		150日以上	常 雇	臨 時			
平成4年	894	...	536	4.45	...
5	828	567	480	3,280	1,403	4.48	3.06
6	821	...	483	4.44	...
7	781	518	444	14	1,297	4.31	2.86
8	790	...	442	4.44	...

(カ) 家畜の飼育戸数及び頭羽数

単位：戸、頭、羽

年次	区分	乳牛	肉牛	豚	農用馬	軽種馬	採卵鶏	めん羊
平成4年	戸数	167	15	x	36	x	4	7
	頭羽数	14,282	339	17	350	5	2,905	12
5	戸数	160	24	x	33	x	6	5
	頭羽数	14,210	516	15	327	15	585	10
6	戸数	159	20	x	34	x	5	5
	頭羽数	14,398	480	15	368	8	580	12
7	戸数	157	16	x	32	8	x	x
	頭羽数	13,628	318	15	383	32	1,000	2
8	戸数	147	12	x	30	4	x	4
	頭羽数	13,798	276	15	395	27	1,000	8

② 北海道農林水産統計結果

(7) 作物作付面積及び収穫量

単位：ha、t

区 分	平成 5 年		平成 6 年		平成 7 年		平成 8 年	
	面積	収穫量	面積	収穫量	面積	収穫量	面積	収穫量
総 計	9,571	356,301	9,591	355,532	9,601	360,847	9,599	342,092
ばれいしょ	—	—	—	—	—	—	—	—
だいこん	11	201	11	132	11	247	9	192
はくさい	—	—	—	—	—	—	—	—
キャベツ	—	—	—	—	—	—	—	—
牧 草	9,560	356,100	9,580	355,400	9,590	360,600	9,590	341,900
青刈とうもろこし	—	—	—	—	—	—	—	—
飼料用かぶ	—	—	—	—	—	—	—	—

資料 農林水産省北見統計情報事務所根室出張所

(1) 農業粗生産額

単位：百万円

区 分	平成 3 年	平成 4 年	平成 5 年	平成 6 年	平成 7 年
総 額	4,445	4,701	4,368	4,333	4,282
耕 種 計	20	16	13	15	10
い も	—	—	—	—	—
野 菜	20	16	13	15	9
種苗・苗木・その他	—	—	—	—	1
畜 産 計	4,425	4,685	4,355	4,318	4,272
肉 用 牛	36	76	47	46	58
乳 用 牛	4,271	4,480	4,259	4,228	4,172
豚	0	—	—	—	—
鶏	6	5	5	x	x
そ の 他	112	124	44	42	41
加 工 農 産 物	—	—	—	—	—

資料 農林水産省北見統計情報事務所根室出張所

3. 漁業の推移

① 漁業センサスの結果（昭和63年、平成5年各11月 1日現在）

(7) 経営組織別経営体数

単位：経営体

区分	漁業地区名	経営体数							
		総数	個人	団体					
				計	会社	漁業協同組合	漁業生産組合	共同経営	官公庁学校試験場
第8次漁業センサス	根室市計	1,196	1,033	163	64	2	3	94	-
	湾中	137	126	11	1	1	-	9	-
	根室	173	108	65	41	-	3	21	-
	歯舞	587	535	52	8	1	-	43	-
	花咲石	92	79	13	1	-	-	12	-
第9次漁業センサス	根室市計	1,091	950	141	42	2	1	96	-
	湾中	144	119	25	2	-	-	23	-
	根室	115	81	34	21	1	1	11	-
	歯舞	526	504	22	4	1	-	17	-
	花咲石	75	64	11	2	-	-	9	-
	落石	231	182	49	13	-	-	36	-

(4) 漁船隻数及び最盛期海上作業従事者数

単位：隻、t、馬力、人

区分	漁業地区名	漁船					最盛期の海上作業従事者数		
		無動力船隻数	船外機付隻数	動力船			総数	家族	雇用者
				隻数	トン数	馬力数			
第8次漁業センサス	根室市計	25	1,904	656	26,370.70	121,585	5,635	1,842	3,793
	湾中	6	276	43	291.06	3,975	362	254	108
	根室	9	114	179	16,371.78	65,814	2,080	155	1,925
	歯舞	6	1,249	173	4,827.85	23,988	1,833	989	844
	花咲石	2	48	100	703.20	7,893	395	137	258
第9次漁業センサス	根室市計	33	1,817	484	17,936.49	118,121	4,444	1,915	2,529
	湾中	3	228	48	276.49	3,721	404	297	107
	根室	16	111	121	9,593.53	60,251	1,286	120	1,166
	歯舞	12	1,240	129	2,962.75	24,736	1,462	1,011	451
	花咲石	-	26	63	381.26	5,433	276	117	159
	落石	2	212	123	4,722.46	23,980	1,016	370	646

② 魚種別生産高

魚種別	平成元年		平成2年		平成3年		平成4年		平成5年		平成6年	
	数量	金額	数量	金額	数量	金額	数量	金額	数量	金額	数量	金額
総魚類	109,204	26,130,996	106,587	28,277,720	95,250	32,528,725	92,301	26,346,415	96,471	27,036,411	94,731	22,783,584
にしん	91,519	16,327,640	86,722	17,803,465	80,112	19,957,395	79,516	19,047,755	88,367	20,235,960	85,746	17,327,198
いわし	32	16,841	105	55,087	57	30,888	198	60,777	91	44,177	143	47,970
しんじけ	21,387	244,390	12,093	220,704	7,895	165,020	26	1,438	2	213	4	76
すけ	9,419	6,064,135	8,002	4,898,514	10,880	5,498,988	5,552	3,433,497	9,996	5,259,182	11,067	3,093,503
たら	3,614	1,172,097	1,855	507,929	2,256	718,892	881	213,225	1,268	453,433	1,378	223,949
だら	11,149	2,554,434	12,616	3,210,279	9,653	3,609,620	19,120	5,813,296	18,684	5,569,372	23,503	6,643,291
けり	891	53,135	804	70,631	1,899	194,301	1,507	184,745	1,096	107,988	1,430	104,272
ま	230	36,959	477	60,379	293	86,793	333	98,768	346	74,262	599	85,751
い	3,528	504,095	3,118	153,820	4,242	273,853	6,363	572,749	3,483	597,152	1,798	314,640
ば	-	-	-	-	-	-	-	-	-	-	-	-
ま	32,132	2,707,272	38,260	3,840,981	29,390	3,658,356	32,132	3,126,996	39,983	3,179,607	33,150	2,697,380
れ	4,231	1,580,218	7,813	3,710,730	9,756	4,254,597	9,199	3,979,979	8,699	3,490,787	8,695	2,655,689
ぬ	92	74,490	190	436,468	245	639,983	304	776,474	15	21,921	47	23,540
ぐ	-	-	-	-	-	-	-	-	-	-	-	-
め	57	5,936	123	26,136	134	27,768	95	6,937	88	4,095	101	3,274
その他魚類	4,757	1,313,638	3,766	611,807	3,412	798,386	3,806	778,874	4,616	1,433,771	3,831	1,420,863
水産動物計	11,293	4,457,469	11,591	5,479,610	6,828	5,380,635	6,730	2,838,522	1,714	1,553,337	2,968	1,543,061
か	9,458	2,142,762	8,932	2,437,351	2,858	860,946	5,061	801,548	357	22,751	1,821	203,394
こ	1,215	348,486	1,893	496,826	1,815	548,256	580	188,158	259	49,181	343	81,629
こ	-	-	8	914	1	300	17	4,601	7	1,560	0	38
に	38	36,140	43	73,372	68	144,641	89	179,427	59	90,372	26	42,094
に	154	56,160	128	96,229	302	461,376	307	195,376	443	337,944	160	134,262
に	253	54,107	295	91,261	1,424	1,276,759	454	103,120	473	123,146	372	93,026
に	95	1,752,171	104	2,083,181	89	1,991,945	56	1,249,202	44	842,017	50	907,215
び	24	63,600	41	182,311	15	50,520	29	85,657	37	65,956	35	67,089
その他水産動物	56	4,040	147	18,165	256	45,892	137	31,433	35	20,410	161	14,334
貝類計	849	376,209	1,096	516,419	3,872	1,639,752	2,631	844,358	2,069	716,246	2,957	844,023
た	26	7,217	12	5,465	2,468	1,037,124	1,358	264,968	934	195,579	1,989	406,299
つ	361	246,212	397	310,470	409	310,920	429	324,650	458	293,905	435	248,519
さ	123	51,078	160	75,761	154	62,245	113	50,259	98	42,226	158	58,162
つ	289	50,276	461	100,458	776	206,108	676	181,377	541	168,884	317	112,280
その他貝類	50	21,426	66	24,265	65	23,355	55	23,104	38	15,652	58	18,763
海そう類計	5,543	4,969,678	5,178	4,478,226	4,438	5,550,943	3,424	4,215,780	4,321	4,530,868	3,060	3,076,282
こん	5,543	4,969,678	5,141	4,453,044	4,142	5,516,202	3,408	4,184,654	4,305	4,497,402	3,053	3,063,286
その他海そう	-	-	37	25,182	296	34,741	16	31,126	16	33,466	7	12,996

資料 水産課

③ 水産製品別生産高

単位：t、千円

製 品 名	平成元年		平成2年		平成3年		平成4年		平成5年		平成6年	
	数	金額	数量	金額	数量	金額	数量	金額	数量	金額	数量	金額
総	115,214	74,581,080	123,477	73,966,230	102,749	69,589,150	94,796	66,874,400	78,662	51,995,930	119,547	73,469,080
水産罐詰・びん詰	458	435,900	720	1,984,880	395	477,070	446	463,190	517	516,830	296	305,830
海そう加工品	32	43,350	2,035	2,538,300	2,414	3,024,410	2,900	3,286,550	3,254	3,976,210	192	576,210
冷凍水産物	32,166	8,448,600	37,172	16,413,890	37,462	13,747,870	27,726	8,999,430	24,855	8,475,540	51,315	14,723,810
すり身	274	164,500	147	88,400	154	93,200	234	137,610	243	132,390	202	109,740
冷凍水産食品	3,398	2,294,250	11,661	4,454,440	7,545	4,353,100	7,237	4,795,770	4,043	3,181,020	11,073	6,752,830
干製食品	1,862	2,381,870	1,975	1,724,460	2,193	1,375,200	2,231	1,466,950	1,566	1,110,890	900	1,373,990
塩蔵品	54,450	49,909,970	44,843	38,145,780	44,081	35,512,660	46,807	38,389,340	39,806	28,813,020	41,780	36,235,420
ゆで物類	2,943	5,155,980	1,713	3,842,690	2,804	4,776,080	2,097	4,299,660	762	1,497,250	2,871	6,885,560
つくだ製	-	-	-	-	-	-	-	-	-	-	3	2,800
くん製	168	196,960	116	200,500	131	219,610	159	239,750	172	272,710	157	236,300
塩	189	166,740	140	145,670	167	198,660	63	37,300	241	76,110	305	260,450
水産漬物類	2	2,000	78	68,830	124	93,890	73	81,080	29	34,410	156	481,620
調味水産加工品	1,716	3,709,490	870	1,550,570	1,988	4,225,860	2,317	3,760,750	1,905	3,504,730	1,877	3,084,470
魚体前処理品	1,974	535,320	6,795	1,331,460	2,858	840,110	2,170	555,310	1,090	332,000	8,160	2,126,720
その他水産食料品	10	171,480	455	654,970	366	605,020	278	326,860	15	21,000	200	280,000
冷凍調理食品	45	17,540	61	32,500	61	35,600	60	34,850	62	51,440	60	33,830
水産惣菜	-	-	-	-	6	10,810	-	-	-	-	-	-
水産油脂	6,227	91,990	5,293	97,220	-	-	-	-	-	-	-	-
水産飼肥料	9,300	855,140	9,403	691,670	-	-	-	-	102	380	-	-

資料 水産課

4. 工業の推移

産業分類	平成30年		平成31年		平成32年		平成33年		平成34年		平成35年		平成36年		平成37年		
	事業所数	従業者数	出荷額等	事業所数	従業者数	出荷額等	事業所数	従業者数	出荷額等	事業所数	従業者数	出荷額等	事業所数	従業者数	出荷額等	事業所数	従業者数
総数	169	2,775	8,522,971	160	2,805	8,643,573	118	2,551	7,613,278	114	2,493	7,299,114	124	2,612	8,104,015	124	2,612
12 食料品製造業	87	2,132	7,600,577	83	2,172	7,728,194	78	2,012	6,848,325	76	1,957	6,616,386	85	2,078	7,345,626	85	2,078
13 飲料・飼料・たばこ	3	x	x	2	x	x	2	x	x	2	x	x	2	x	x	2	x
15 衣服・その他の繊維製品	1	x	x	1	x	x	1	x	x	1	x	x	1	x	x	1	x
16 木材・木製品製造業	9	148	219,198	9	150	216,914	9	161	230,701	9	171	204,723	10	176	220,423	10	176
17 家具・装備品製造業	1	x	x	1	x	x	2	x	x	2	x	x	2	x	x	2	x
19 出版・印刷・同関連産業	4	104	71,316	4	111	77,243	3	98	76,541	3	92	76,331	3	96	75,079	3	96
22 プラスチック製品製造業	1	x	x	1	x	x	1	x	x	1	x	x	1	x	x	1	x
25 窯業・土石製品製造業	6	70	155,294	6	70	160,055	6	66	163,823	6	72	145,306	6	77	227,745	6	77
26 鉄業	-	-	-	-	-	-	-	-	-	-	-	-	-	-	-	-	-
28 金属製品製造業	1	x	x	-	-	-	-	-	-	-	-	-	-	-	-	-	-
29 一般機械器具製造業	2	x	x	5	42	58,308	4	35	30,750	5	35	33,445	6	26	24,491	6	26
31 輸送用機械器具製造業	15	125	123,162	14	118	125,669	12	103	126,361	8	79	89,946	6	63	80,712	6	63
34 その他の製品	-	-	-	-	-	-	-	-	-	-	-	-	-	-	-	-	-
付帯調査	39	81	101,286	34	68	152,646	-	-	-	-	-	-	-	-	-	-	-

各年末現在 単位：人、万円

資料 工業統計調査、付帯調査

5. 商業の推移

産業分類	昭和53年		昭和54年		昭和55年		昭和56年		昭和57年		昭和58年		昭和59年		昭和60年		昭和61年		昭和62年		昭和63年		平成30年		平成31年		平成32年		平成33年		平成34年		平成35年	
	商店数	従業者数	年間販売額	商店数	従業者数	年間販売額	商店数	従業者数	年間販売額	商店数	従業者数	年間販売額	商店数	従業者数	年間販売額	商店数	従業者数	年間販売額	商店数	従業者数	年間販売額	商店数	従業者数	年間販売額	商店数	従業者数	年間販売額	商店数	従業者数	年間販売額	商店数	従業者数		
卸売・小売業	659	3,381	13,067,794	639	3,182	12,352,487	636	3,286	12,457,174	636	3,286	12,457,174	636	3,286	12,457,174	636	3,286	12,457,174	636	3,286	12,457,174	636	3,286	12,457,174	588	3,139	19,590,104	559	2,983	15,051,173	559	2,983	15,051,173	
卸	125	873	9,027,456	122	820	8,197,244	136	900	8,412,441	136	900	8,412,441	136	900	8,412,441	136	900	8,412,441	136	900	8,412,441	136	900	8,412,441	111	969	15,394,120	111	724	11,004,815	111	724	11,004,815	
小売	534	2,508	4,040,338	517	2,362	4,155,243	500	2,386	4,044,733	500	2,386	4,044,733	500	2,386	4,044,733	500	2,386	4,044,733	500	2,386	4,044,733	500	2,386	4,044,733	477	2,170	4,195,984	448	2,259	4,000,358	448	2,259	4,000,358	
54 各種商品小売業	1	x	x	-	-	-	2	x	x	2	x	x	2	x	x	2	x	x	2	x	x	2	x	x	2	x	2	x	x	2	x	x		
55 織物・衣服・身のまわり品小売業	72	285	349,144	73	294	485,617	70	215	287,407	70	215	287,407	70	215	287,407	70	215	287,407	70	215	287,407	70	215	287,407	71	205	320,195	61	172	244,612	61	172	244,612	
56 飲食料品小売業	242	937	1,508,290	231	939	1,768,370	223	829	1,690,590	223	829	1,690,590	223	829	1,690,590	223	829	1,690,590	223	829	1,690,590	223	829	1,690,590	205	803	1,554,003	189	806	1,516,999	189	806	1,516,999	
57 自動車・自転車小売業	20	x	x	22	x	x	20	x	x	20	x	x	20	x	x	20	x	x	20	x	x	20	x	x	20	x	20	x	x	20	x	x		
58 家具・建具・じゅう器小売業	60	230	332,989	49	187	280,061	44	173	288,072	44	173	288,072	44	173	288,072	44	173	288,072	44	173	288,072	44	173	288,072	47	216	372,314	42	165	294,962	42	165	294,962	
59 その他の小売業	139	792	1,303,426	142	764	1,293,261	141	873	1,093,981	141	873	1,093,981	141	873	1,093,981	141	873	1,093,981	141	873	1,093,981	141	873	1,093,981	134	663	1,254,482	134	818	1,245,424	134	818	1,245,424	

60年→5月1日現在、57・63・平3→6月1日現在、平6→7月1日現在 単位：人、万円

資料 商業統計調査

(1) 商業の内飲食店の推移

産業分類	昭和54年		昭和55年		昭和56年		昭和57年		昭和58年		昭和59年		昭和60年		昭和61年		昭和62年		昭和63年		平成30年		平成31年		平成32年		平成33年		平成34年		平成35年		
	商店数	従業者数	年間販売額	商店数	従業者数	年間販売額	商店数	従業者数	年間販売額	商店数	従業者数	年間販売額	商店数	従業者数	年間販売額	商店数	従業者数	年間販売額	商店数	従業者数	年間販売額	商店数	従業者数	年間販売額	商店数	従業者数	年間販売額	商店数	従業者数	年間販売額	商店数	従業者数	
飲食店	166	546	187,535	170	536	231,900	174	480	190,644	176	559	216,622	170	556	244,061	170	556	244,061	170	556	244,061	170	556	244,061	176	559	216,622	170	556	244,061	170	556	244,061

資料 商業統計調査

6. 全道市別の工業及び商業（卸＋小売）

単位：人、万円

市 別	平成7年工業（4人以上事業所）			平成6年商業（卸＋小売）		
	事業所数	従業者数	出 荷 額 等	商店数	従業者数	年間販売額
全 道	9,644	242,247	596,659,555	77,174	540,385	2,342,204,100
市 部	6,329	169,786	425,196,009	57,316	445,934	2,099,855,877
郡 部	3,315	72,461	171,463,546	19,858	94,451	242,348,223
札幌市	1,584	39,568	74,508,926	20,741	202,686	1,176,340,197
函館市	577	13,193	27,743,517	5,373	32,513	117,732,192
小樽市	455	10,753	19,368,840	2,857	15,195	40,236,754
旭川市	787	17,529	29,499,347	5,423	40,915	164,920,729
室蘭市	234	11,879	46,820,205	1,845	11,482	38,034,748
釧路市	315	7,949	31,242,101	3,168	22,357	111,060,020
帯広市	227	5,718	11,457,699	2,849	20,910	107,825,303
北見市	174	5,060	12,560,773	1,550	12,422	61,848,683
夕張市	47	744	998,749	364	1,490	2,429,187
岩見沢市	92	2,498	5,526,792	1,010	7,573	37,341,355
網走市	101	2,379	3,901,535	601	3,745	10,782,869
留萌市	55	2,021	3,568,913	523	2,918	10,350,427
苫小牧市	290	11,381	63,218,705	2,179	16,193	66,304,980
稚内市	145	2,693	6,800,554	754	4,490	18,389,519
美唄市	85	1,760	2,802,410	394	2,081	4,450,559
芦別市	69	1,805	2,087,219	306	1,693	2,993,121
江別市	110	4,337	10,304,742	764	6,262	17,626,034
赤平市	43	1,861	3,226,335	252	1,040	1,870,871
紋別市	106	2,097	5,801,125	466	2,664	7,324,578
士別市	70	1,174	1,903,402	375	2,076	4,509,493
名寄市	45	888	1,992,323	422	2,716	7,348,358
三笠市	47	1,519	2,979,107	182	684	1,298,867
根室市	124	2,612	8,104,015	559	2,983	15,105,173
千歳市	112	6,738	24,005,884	817	6,281	16,925,141
滝川市	64	1,169	2,126,640	755	5,124	16,141,647
砂川市	47	1,277	2,773,271	314	2,099	6,318,958
歌志内市	9	185	128,383	94	374	470,970
深川市	36	971	1,261,829	435	2,310	5,985,404
富良野市	45	708	1,307,399	392	2,232	6,336,759
登別市	79	1,473	2,146,059	559	3,798	6,830,956
恵庭市	110	4,809	13,245,155	546	3,702	7,977,797
伊達市	45	1,038	1,784,055	447	2,926	6,744,228

資料 工業統計調査、商業統計調査

7. 金 融

① 市内の金融機関

区 分				店 舗 数	区 分				店 舗 数
普 通 銀 行	4	郵 便 局	11						
信 用 金 庫	4	簡 易 郵 便 局	3						
漁 業 協 同 組 合	4								
農 業 協 同 組 合	1								

資料 根室金融協会

② 銀行、農・漁協の預金と貸金残高

各年度末現在 単位：百万円

年 度	総 額		銀行（含む信金）		農・漁業協同組合	
	預 金	貸 金	預 金	貸 金	預 金	貸 金
平成3年度	137,421	83,153	97,496	52,289	39,925	30,864
4	139,987	84,373	100,696	54,116	39,291	30,257
5	142,202	84,866	101,997	56,704	40,205	28,162
6	141,595	88,424	102,466	58,140	39,129	30,284
7	145,863	84,277	106,135	56,749	39,728	27,528

資料 根室金融協会、北海道信用漁業（協組連）根室支店、根室農業協同組合

③ 郵便貯金と郵便為替貯金

単位：万円

年 度	郵 便 貯 金		郵 便 振 替		郵 便 為 替	
	受 入	払 戻	払 込	払 戻	受 入	払 戻
平成3年度	678,987	635,859	185,834	68,429	22,206	59,062
4	536,839	573,960	137,600	83,449	33,526	65,652
5	615,532	631,327	120,450	87,414	23,880	53,070
6	701,510	725,297	114,444	89,363	21,692	44,703
7	688,431	693,958	109,360	144,199	20,271	46,516

資料 根室郵便局

④ 簡易保険状況

単位：千円

年 度	新 契 約 高		年 度 末 現 在 高		
	件 数	保 険 金	件 数	保 険 金	保 険 料
平成3年度	1,620	4,072,860	13,396	31,409,337	138,039
4	1,753	4,832,800	13,814	33,148,722	147,888
5	1,660	4,889,220	13,960	34,459,752	154,501
6	1,669	4,576,720	14,176	35,696,641	158,123
7	1,434	4,246,320	14,123	36,490,729	162,729

資料 根室郵便局

⑤ 根室市中小企業振興資金貸付状況

単位：千円

年 度	融 資 枠	貸 付 件 数	貸 付 額
平成3年度	285,000	27	118,700
4	285,000	20	89,500
5	210,488	26	123,700
6	186,300	12	41,400
7	186,300	13	61,300

資料 商工観光課

8. 外国貿易船入港隻数と貿易額

単位：千円

年 次	入 港 隻 数	輸 出	輸 入	輸 出 入 合 計
平成3年	87	90,000	742,000	832,000
4	457	238,000	2,038,000	2,276,000
5	402	276,114	1,553,506	1,829,620
6	502	328,480	1,762,218	2,090,698
7	843	378,574	2,876,478	3,255,052

資料 根室税関支署

9. 季節労働者の推移

単位：人

年 度	季 節 労 働 者 数		摘 要
		うち出稼ぎ労働者数	
平成3年度	1,841	301	
4	1,730	305	
5	1,667	288	
6	1,611	274	
7	1,534	292	

資料 北海道商工労働観光部職業対策課『季節労働者の推移と現況』

10. 来根観光客の推移

年 度	来 根 者 数	摘 要
平成3年度	753,500	
4	757,600	
5	739,890	
6	745,920	
7	738,980	

資料 商工観光課

11. 消費生活

① 酒類の販売数量

単位：kl

年次	総数	清酒	合成酒	焼酎	ビール	ウイスキー類	その他
平成4年	2,587	355	1	253	1,818	91	69
5	2,432	351	3	233	1,699	83	63
6	2,533	348	7	242	1,782	80	74
7	2,529	343	9	239	1,712	77	149
8	2,599	345	11	237	1,770	72	164

資料 根室小売酒販組合

② 消費生活相談件数

各年末現在 単位：件

区分	平成6年	平成7年	平成8年	備考
合計	94 (64)	47 (34)	78 (50)	
うち訪問販売相談	25	21	33	
相談の種別	商品			
	食料品	28 (17)	5 (3)	12 (8)
	住居品	2 (2)	2 (1)	11 (6)
	光熱水品	1	-	2 (1)
	被服品	4 (3)	4 (4)	2 (2)
	保健衛生品	13 (13)	2 (1)	1
	教養娯楽品	2 (1)	4 (2)	5 (1)
	車両・乗り物	2 (1)	1 (1)	2 (2)
	土地・建物・設備	1 (1)	3 (2)	-
	他の商品	12 (7)	12 (9)	4 (3)
小計	65 (45)	33 (23)	39 (23)	
役務				
クリーニング	-	2 (2)	2 (2)	
工事・建築・加工	1 (1)	1	-	
修理・補修	2 (1)	2 (2)	1	
金融・保険サービス	6 (4)	1	8 (5)	
運輸・通信サービス	2 (1)	-	10 (9)	
教育サービス	2 (1)	2 (2)	2 (1)	
教養・娯楽サービス	1	2 (2)	6 (4)	
保健・福祉サービス	-	-	1 (1)	
他の役務	2 (2)	1 (1)	6 (3)	
小計	16 (10)	11 (9)	36 (25)	
他の相談	13 (9)	3 (2)	3 (2)	
男女別				
男	34	13	23	
女	60	34	55	
年齢別				
20歳代	9	7	14	
30歳代	13	7	8	
40歳代	27	12	15	
50歳代	31	16	32	
60歳以上	14	5	9	
職業別				
主婦	41	19	36	
会社社員	16	7	17	
公務員	11	8	8	
団体職員	1	-	-	
自営業者	10	6	9	
その他	15	7	8	

() は内数で苦情相談件数である。

資料 市民環境課

③ 市民相談及び法律相談

単位：件

区 分	市 民 相 談 (労働相談)					法 律 相 談				
	平成3年度	平成4年度	平成5年度	平成6年度	平成7年度	平成3年度	平成4年度	平成5年度	平成6年度	平成7年度
総 数	137	167	192	201	166	73	81	100	117	114
要 望	5	20	10	32	14	-	-	-	-	-
土地・建物売買	7	10	3	5	1	12	6	7	10	5
借地・借家	16	13	17	13	16	10	12	8	10	13
商品の売買	10	28	52	18	10	1	2	8	7	6
金 銭 関 係	14	16	16	21	19	10	19	19	29	35
夫 婦 関 係	17	17	17	16	30	14	11	12	11	12
親 子 関 係	13	6	11	11	9	7	10	17	16	20
扶 養 関 係	-	3	2	3	3	1	1	1	1	1
労 働 関 係	8	6	8	1	4	3	-	2	2	4
社会福祉関係	7	-	3	8	9	-	-	1	1	-
近 隣 関 係	7	13	12	18	12	2	2	5	7	2
交 通 事 故	1	3	3	8	3	6	10	5	12	7
公 害	4	1	1	-	-	-	-	-	-	-
税 金	6	5	1	5	2	-	-	2	-	1
そ の 他	22	26	36	42	34	7	8	13	11	8

資料 市民相談室

④ たばこ売り渡し状況

単位：本

月	平成3年度	平成4年度	平成5年度	平成6年度	平成7年度
総 数	130,386,585	133,314,715	143,940,060	144,589,238	147,499,791
4 月	9,225,230	9,624,070	10,976,480	11,605,670	12,348,685
5	11,386,250	10,757,650	14,020,820	12,839,827	11,576,027
6	12,646,700	12,208,255	10,270,520	11,069,102	12,883,100
7	10,387,020	10,407,500	12,925,535	12,932,050	12,443,740
8	11,273,370	12,820,240	13,039,540	12,007,600	11,429,535
9	12,709,000	11,002,010	12,022,385	13,462,630	13,705,987
10	10,853,760	11,449,420	13,353,150	12,984,410	13,177,797
11	11,130,760	11,290,210	11,563,440	11,344,277	11,419,870
12	10,373,740	9,658,730	11,358,600	11,882,230	11,853,050
1	13,583,275	15,340,995	15,419,200	15,433,852	16,457,910
2	8,463,060	8,942,130	9,066,460	8,768,810	9,533,595
3	8,354,420	9,813,505	9,923,930	10,258,780	10,670,495
前 年 比	△ 0.9%	2.3%	8.0%	0.5%	2.0%

(注) 数字は、卸売店から小売店への売り渡し本数である。

資料 税務課

1.2. 市民経済計算結果

① 経済活動別市総生産

項目	平成5年		平成4年		平成3年		平成2年		平成元年					
	所得額 (千円)	構成比 (%)	対前年増 減率(%)	所得額 (千円)	構成比 (%)	対前年増 減率(%)	所得額 (千円)	構成比 (%)	対前年増 減率(%)	所得額 (千円)	構成比 (%)			
総額	116,633,688	100.0	△ 1.3	118,206,761	100.0	△ 7.3	127,512,349	100.0	2.0	124,985,176	100.0	7.8	115,895,147	100.0
1. 第1次産業	27,207,614	23.4	△ 1.4	27,586,502	23.4	△ 21.3	35,063,354	27.5	2.6	34,187,065	27.4	1.8	33,594,490	29.0
(1) 農業	2,197,384	1.9	△ 9.9	2,438,357	2.1	0.2	2,433,817	1.9	△ 2.6	2,499,152	2.0	△ 11.5	2,824,295	2.4
(2) 林業	70,517	0.1	△ 1.5	71,593	0.1	△ 62.1	189,022	0.2	△ 1.2	191,399	0.2	86.3	102,745	0.1
(3) 水産業	24,939,713	21.4	△ 0.5	25,076,552	21.2	△ 22.7	32,440,515	25.4	3.0	31,496,514	25.2	2.7	30,667,450	26.5
2. 第2次産業	26,207,495	22.5	6.0	24,718,042	20.8	0.6	24,570,797	19.2	△ 4.1	25,619,769	20.5	27.1	20,150,185	17.4
(4) 鉱業	264,796	0.2	△ 4.1	276,103	0.2	△ 27.7	382,054	0.3	8.3	352,879	0.3	15.2	306,362	0.3
(5) 製造業	16,632,965	14.3	3.1	16,128,910	13.6	△ 2.2	16,487,916	12.9	△ 2.4	16,901,372	13.5	33.6	12,649,860	10.9
(6) 建設業	9,309,734	8.0	12.0	8,313,029	7.0	7.9	7,700,827	6.0	△ 7.9	8,365,518	6.7	16.3	7,193,963	6.2
3. 第3次産業	47,150,302	40.4	△ 5.6	49,984,421	42.3	△ 2.0	50,962,310	40.0	3.6	49,169,974	39.3	7.3	45,828,343	39.5
(7) 電気・ガス・水道業	3,380,828	2.9	△ 1.9	3,446,837	2.9	2.0	3,379,119	2.7	5.0	3,218,872	2.6	△ 2.7	3,307,853	2.9
(8) 卸売・小売業	17,667,109	15.1	△ 14.6	20,698,709	17.5	△ 1.1	20,929,357	16.4	5.5	19,847,536	15.9	22.5	16,203,447	14.0
(9) 金融・保険業	2,518,672	2.2	△ 1.7	2,563,372	2.2	△ 24.5	3,396,980	2.7	11.4	3,050,449	2.4	39.8	2,181,927	1.9
(10) 不動産業	6,926,189	5.9	9.1	6,347,786	5.4	3.2	6,150,031	4.8	5.2	5,846,843	4.7	△ 1.5	5,937,133	5.1
(11) 運輸・通信業	4,815,308	4.1	0.3	4,798,721	4.1	△ 2.9	4,942,978	3.9	△ 14.5	5,782,274	4.6	△ 14.1	6,734,168	5.8
(12) サービス業	11,842,196	10.2	△ 2.2	12,108,996	10.2	△ 0.5	12,163,845	9.5	6.5	11,424,000	9.1	△ 0.3	11,463,815	9.9
4. 政府サービス生産者	16,608,777	14.2	1.2	16,410,800	13.9	△ 10.0	18,229,416	14.3	5.2	17,329,346	13.9	5.4	16,436,514	14.2
(13) 電気・ガス・水道業	885,590	0.8	6.8	829,206	0.7	△ 20.8	1,047,460	0.8	△ 3.2	1,081,909	0.9	16.2	930,731	0.8
(14) サービス業	6,456,544	5.5	1.2	6,378,358	5.4	2.1	6,245,491	4.9	1.4	6,158,510	4.9	4.7	5,882,591	5.1
(15) 公務	9,266,643	7.9	0.7	9,203,236	7.8	△ 15.8	10,936,645	8.6	8.4	10,088,927	8.1	4.8	9,623,192	8.3
5. 対家計民間非営利サービス生産者	1,676,109	1.4	△ 1.1	1,695,349	1.4	3.3	1,641,262	1.3	27.9	1,283,234	1.0	△ 1.0	1,295,953	1.1
6. 帰属利益	△ 2,216,609	△ 1.9	△ 2.2	△ 2,168,353	△ 1.8	26.6	△ 2,954,790	△ 2.3	△ 13.5	△ 2,604,212	△ 2.1	△ 84.7	△ 1,410,338	△ 1.2
(市民1人当たり総生産額)	3,304			3,306			3,517			3,386			3,088	

資料 情報管理課

② 経済活動別要素所得(純生産)

項目	平成5年		平成4年		平成3年		平成2年		平成元年				
	所得額 (千円)	構成比 (%)	対前年増 減率(%)	所得額 (千円)	構成比 (%)	対前年増 減率(%)	所得額 (千円)	構成比 (%)	対前年増 減率(%)	所得額 (千円)	構成比 (%)		
総	92,057,618	100.0	0.8	91,341,643	100.0	6.4	97,549,082	100.0	0.6	97,259,574	100.0	87,886,647	100.0
1. 第1次産業	21,038,490	22.9	△	20,546,268	22.5	18.6	25,234,514	25.9	△	26,109,756	26.9	23,906,772	27.2
(1) 農業	1,624,708	1.8	△	1,853,582	2.0	4.8	1,946,741	2.0	△	2,112,506	2.2	2,460,034	2.8
(2) 林業	80,648	0.1	3.3	78,045	0.1	60.4	197,182	0.2	△	192,152	0.2	101,868	0.1
(3) 水産業	19,333,134	21.0	3.9	18,614,641	20.4	19.4	23,090,591	23.7	△	23,805,098	24.5	21,344,870	24.3
2. 第2次産業	21,030,623	22.8	13.3	18,564,955	20.3	0.9	18,725,985	19.2	△	19,631,037	20.2	14,470,032	16.4
(4) 鉱業	195,998	0.2	7.1	211,017	0.2	26.0	285,086	0.3	24.2	272,865	0.3	227,067	0.2
(5) 製造業	12,536,838	13.6	14.3	10,969,836	12.0	5.6	11,624,491	11.9	△	11,965,480	12.3	7,756,299	8.8
(6) 建設業	8,297,787	9.0	12.4	7,384,102	8.1	8.3	6,816,502	7.0	△	7,392,672	7.6	6,486,666	7.4
3. 第3次産業	36,371,434	39.5	△	38,728,384	42.4	2.4	39,671,663	40.7	3.1	38,422,435	39.4	36,014,987	41.0
(7) 電気・ガス・水道業	2,154,078	2.3	△	2,203,043	2.4	4.8	2,102,445	2.2	△	2,071,216	2.1	2,183,206	2.5
(8) 卸売・小売業	14,357,353	15.6	△	16,965,125	18.6	1.5	17,219,706	17.7	6.4	16,338,203	16.8	13,467,803	15.3
(9) 金融・保険業	2,412,936	2.6	0.4	2,421,709	2.7	23.2	3,154,601	3.2	7.2	2,902,040	3.0	2,248,014	2.6
(10) 不動産業	4,201,368	4.6	12.2	3,745,307	4.1	2.8	3,642,604	3.7	2.4	3,511,479	3.6	3,608,899	4.1
(11) 運輸・通信業	3,720,760	4.0	1.1	3,679,208	4.0	3.5	3,813,537	3.9	△	4,329,912	4.4	5,108,085	5.8
(12) サービス業	9,524,939	10.4	△	9,713,992	10.6	0.3	9,738,770	10.0	5.3	9,278,565	9.5	9,398,980	10.7
4. 政府サービス生産者	14,164,492	15.4	0.7	14,064,003	15.4	8.2	15,320,385	15.7	5.4	14,466,370	14.9	13,689,069	15.6
(13) 電気・ガス・水道業	105,591	0.1	△	107,224	0.1	9.7	118,705	0.1	27.4	99,210	0.1	93,866	0.1
(14) サービス業	5,710,124	6.2	1.2	5,644,761	6.2	2.1	5,527,604	5.7	0.9	5,454,816	5.6	5,172,482	5.9
(15) 公務	8,348,777	9.1	0.4	8,312,018	9.1	14.1	9,674,076	9.9	7.9	8,912,344	9.2	8,422,721	9.6
5. 対家計民間非営利サービス生産者	1,459,031	1.6	△	1,477,137	1.6	2.7	1,438,331	1.5	25.1	1,119,012	1.2	1,129,591	1.3
6. 帰属利子	△	△	1.6	△	△	28.2	△	△	13.8	△	△	△	88.0
(市民1人当たり純生産額)	2,608			2,554			2,690			2,635		2,342	
	△	△	△	△	△	△	△	△	△	△	△	△	△

③ 市民所得(分配)

項目	平成5年		平成4年		平成3年		平成2年		平成元年	
	所得額 (千円)	構成比 (%)	対前年増 減率(%)	所得額 (千円)	構成比 (%)	対前年増 減率(%)	所得額 (千円)	構成比 (%)	所得額 (千円)	構成比 (%)
総額	92,924,265	100.0	5.6	87,957,684	100.0	△ 8.7	96,362,472	100.0	96,375,367	100.0
1. 雇 用 者 所 得	64,894,775	69.8	△ 0.2	65,028,263	73.9	△ 0.5	65,375,004	67.8	66,908,036	69.4
(1) 賃 金 ・ 俸 給	56,248,304	60.5	△ 0.3	56,408,195	64.1	△ 0.5	56,689,245	58.8	58,070,286	60.2
(2) 社会保障雇主負担	5,956,228	6.4	0.9	5,901,398	6.7	3.3	5,712,248	5.9	5,785,021	6.0
(3) その他の雇主負担	2,690,243	2.9	△ 1.0	2,718,670	3.1	△ 8.6	2,973,511	3.1	3,052,729	3.2
2. 財 産 所 得	6,731,518	7.3	48.5	4,534,220	5.2	△ 45.9	8,373,773	8.7	8,235,419	8.6
(1) 一 般 財 政	△ 319,479	△ 0.3	87.3	△ 2,522,512	△ 2.9	△ 24.1	△ 2,032,992	△ 2.1	△ 2,075,682	△ 2.2
(2) 対家計民間非営利団体	△ 44,485	△ 0.1	△ 383.7	△ 9,186	0	△ 130.1	30,556	0	44,322	0.1
(3) 家 計	7,095,432	7.7	0.4	7,065,918	8.1	△ 31.9	10,376,209	10.8	10,266,779	10.7
3. 企 業 所 得	21,297,972	22.9	15.8	18,395,201	20.9	△ 18.7	22,613,695	23.5	21,231,912	22.0
(1) 民 間 法 人 企 業	6,358,611	6.8	△ 9.0	6,989,495	8.0	△ 9.0	7,677,439	8.0	5,828,106	6.0
(2) 公 的 企 業	323,555	0.4	148.2	△ 671,176	△ 0.8	△ 32.9	△ 505,207	△ 0.5	△ 467,782	△ 0.5
(3) 個 人 企 業	14,615,806	15.7	21.0	12,076,882	13.7	△ 21.8	15,441,463	16.0	15,871,588	16.5
a 農 林 水 産 業	8,031,710	8.6	34.1	5,989,773	6.8	△ 45.6	11,010,794	11.4	8,784,332	9.1
b その他の産業	4,980,404	5.4	3.7	4,801,922	5.4	50.2	3,196,554	3.3	5,784,380	6.0
c 持 ち	1,603,692	1.7	24.8	1,285,187	1.5	4.1	1,234,115	1.3	1,302,876	1.4
(市民1人当り所得額)	2,632			2,460			2,658		2,611	
									2,167	

資料 情報管理課

④ 経済活動別市内総生産及び要素所得

平成 2 年 度

単位：千円

項 目	生産者価格表示 の 産 出 額 ①	中 間 投 入 ②	市 内 総 生 産 ③=①-②	固定資産減耗 ④	生産者価格表示 の市内純生産 ⑤=③-④	純 間 接 税 ⑥	市内要素所得 (純生産) ⑦=⑤-⑥	雇 用 者 所 得 ⑧	営 業 余 剰 ⑨=⑦-⑧
1 産 業	243,654,646	134,677,888	108,976,808	16,794,308	92,182,500	8,019,272	84,163,228	53,057,260	31,105,968
(1) 農 業	4,757,389	2,258,237	2,499,152	545,196	1,953,956	△	2,112,506	131,259	1,981,247
(2) 林 業	411,991	220,592	191,399	14,353	177,046	△	192,152	479,192	△
(3) 水 産 業	51,119,693	19,623,179	31,496,514	7,262,003	24,234,511	429,413	23,805,098	15,526,891	8,278,207
(4) 鉱 業	631,361	278,482	352,879	66,474	286,405	13,520	272,885	142,529	130,356
(5) 製 造 業	91,821,380	74,920,008	16,901,372	1,259,324	15,642,048	3,676,568	11,965,480	11,763,807	201,673
(6) 建 設 業	19,086,283	10,720,765	8,365,518	524,873	7,840,645	447,973	7,392,672	4,728,477	2,664,195
(7) 電気・ガス・水道業	4,851,843	1,632,971	3,218,872	911,246	2,307,626	236,410	2,071,216	877,104	1,196,547
(8) 卸 売 ・ 小 売 業	30,940,502	11,092,966	19,847,536	1,597,790	18,249,746	1,911,543	16,338,203	8,127,635	8,210,568
(9) 金 融 ・ 保 険 業	4,954,897	1,904,448	3,050,449	211,260	2,839,189	△	2,902,040	2,666,712	235,328
(10) 不 動 産 業	6,534,139	687,296	5,846,843	1,778,220	4,068,623	557,144	3,511,479	130,082	3,381,397
(11) 運 輸 ・ 通 信 業	8,528,386	2,746,112	5,782,274	1,157,539	4,624,735	303,823	4,320,912	4,324,519	△
(12) サ ー ビ ス 業	20,016,782	8,592,782	11,424,000	1,466,030	9,957,970	679,385	9,278,585	4,159,053	5,119,532
2 政府サービス生産者	21,842,482	4,513,136	17,329,346	2,839,858	14,489,988	23,618	14,466,370	14,466,370	△
(1) 電気・ガス・水道業	1,615,058	533,149	1,081,909	982,135	99,774	564	99,210	99,210	△
(2) サービス業	7,882,955	1,724,445	6,158,510	700,871	5,457,639	2,823	5,454,816	5,454,816	△
(3) 公 務	12,344,469	2,255,542	10,088,927	1,156,352	8,932,575	20,231	8,912,344	8,912,344	△
3 対家計民間非営利サービス生産者	2,103,891	820,657	1,283,234	162,217	1,121,017	2,005	1,119,012	1,119,012	△
4 小 計 (1 + 2 + 3)	267,601,019	140,011,631	127,589,388	19,795,883	107,793,505	8,044,895	99,748,610	68,642,642	31,105,968
5 輸 入 税	428,294	△	428,294	△	428,294	428,294	△	△	△
6 そ の 他	△	2,489,036	△	△	△	543,470	△	△	△
7 帰 属 利 子	△	△	△	△	△	△	△	△	△
合 計 (4 + 5 + 6 + 7)	267,485,843	142,500,667	124,985,176	19,795,883	105,189,293	7,929,719	97,259,574	68,642,642	28,616,932

資料 情報管理課

項目	生産者価格表示 の産出額 ①	中間投入 ②	市内総生産 ③=①-②	固定資産減耗 ④	生産者価格表示 の市内純生産 ⑤=③-④	純間接税 ⑥	市内要素所得 (純生産) ⑦=⑤-⑥	雇用者所得		営業余剰 ⑨=⑦-⑧
								⑧	⑨	
1 産業	244,473,010	133,876,549	110,596,461	18,071,527	92,524,934	8,892,678	83,632,256	50,117,288	33,514,968	
(1) 農業	4,733,474	2,299,657	2,433,817	644,999	1,788,818	△ 157,923	1,946,741	127,168	1,819,573	
(2) 林業	406,661	217,639	189,022	14,563	174,459	△ 22,723	197,182	315,138	△ 117,956	
(3) 水産業	52,738,669	20,298,154	32,440,515	7,989,891	24,450,624	1,360,033	23,090,591	15,626,141	7,464,450	
(4) 鉱業	683,277	301,223	382,054	82,054	300,000	14,914	285,086	164,330	120,756	
(5) 製造業	90,644,182	74,156,266	16,487,916	1,241,146	15,246,770	3,622,279	11,624,491	10,651,816	972,675	
(6) 建設業	16,825,053	9,124,226	7,700,827	471,101	7,229,726	413,224	6,816,502	4,505,815	2,310,687	
(7) 電気・ガス・水道業	4,969,515	1,590,396	3,379,119	1,034,089	2,345,030	242,585	2,102,445	697,675	1,404,770	
(8) 卸売・小売業	32,688,967	11,759,610	20,929,357	1,936,416	18,992,941	1,773,235	17,219,706	7,458,807	9,760,899	
(9) 金融・保険業	5,439,865	2,042,885	3,396,980	229,042	3,167,938	13,337	3,154,601	2,666,045	488,556	
(10) 不動産業	6,955,076	805,045	6,150,031	1,868,283	4,281,748	639,144	3,642,604	63,746	3,578,858	
(11) 運輸・通信業	7,159,246	2,216,268	4,942,978	879,381	4,063,597	250,060	3,813,537	3,994,058	△ 180,521	
(12) サービス業	21,229,025	9,065,180	12,163,845	1,680,562	10,483,283	744,513	9,738,770	3,846,549	5,892,221	
2 政府サービス生産者	22,867,498	4,638,082	18,229,416	2,885,115	15,344,301	23,916	15,320,385	15,320,385		
(1) 電気・ガス・水道業	1,629,916	582,456	1,047,460	928,232	119,228	523	118,705	118,705		
(2) サービス業	7,906,013	1,660,522	6,245,491	715,245	5,530,246	2,642	5,527,604	5,527,604		
(3) 公務	13,331,569	2,395,104	10,936,465	1,241,638	9,694,827	20,751	9,674,076	9,674,076		
3 対家計民間非営利サービス生産者	2,674,122	1,032,860	1,641,262	200,399	1,440,863	2,532	1,438,331	1,438,331		
4 小計 (1+2+3)	270,014,630	139,547,491	130,467,139	21,157,041	109,310,098	8,919,126	100,390,974	66,876,004	33,514,968	
5 輸入税	445,759		445,759		445,759	445,759				
6 その他	△ 558,659		△ 558,659		△ 558,659	△ 558,659				
7 帰属利子		2,841,890	△ 2,841,890		△ 2,841,890		△ 2,841,890		△ 2,841,890	
合計 (4+5+6+7)	269,901,730	142,389,381	127,512,349	21,157,041	106,355,308	8,806,226	97,549,082	66,876,004	30,673,078	

項 目	生産者価格表示 の 産 出 額 ①	中 間 投 入 ②	市 内 総 生 産 ③=①-②	固定資産減耗 ④	生産者価格表示 の市内純生産 ⑤=③-④	純 間 接 税 ⑥	市内要業所得 (純生産) ⑦=⑤-⑥	雇 用 者 所 得 ⑧		営 業 余 剰 ⑨=⑦-⑧
1 産 業	234,772,627	132,503,662	102,268,965	15,377,629	86,891,336	9,051,729	77,839,607	50,547,107	27,292,500	
(1) 農 業	4,964,876	2,526,519	2,438,357	708,861	1,729,496	△ 124,086	1,853,582	146,374	1,707,208	
(2) 林 業	149,965	78,372	71,593	6,544	65,049	△ 12,996	78,045	323,811	△ 245,766	
(3) 水 産 業	45,915,687	20,839,135	25,076,552	5,043,660	20,032,892	1,418,251	18,614,641	13,655,527	4,955,114	
(4) 鉱 業	488,433	212,330	276,103	56,540	219,563	8,546	211,017	162,816	45,201	
(5) 製 造 業	88,600,768	72,471,858	16,128,910	1,418,397	14,710,513	3,740,677	10,969,836	11,390,179	△ 423,343	
(6) 建 設 業	17,698,593	9,385,564	8,313,029	483,172	7,829,857	445,755	7,384,102	5,164,191	2,219,911	
(7) 電気・ガス・水道業	5,122,937	1,676,100	3,446,837	988,736	2,458,101	255,058	2,203,043	742,033	1,461,010	
(8) 卸 売 ・ 小 売 業	32,152,899	11,454,190	20,698,709	1,970,258	18,728,451	1,763,326	16,965,125	8,386,674	8,578,451	
(9) 金 融 ・ 保 険 業	4,301,147	1,737,775	2,563,372	194,939	2,368,433	△ 53,276	2,421,709	2,685,430	△ 263,721	
(00) 不 動 産 業	7,213,181	865,395	6,347,786	1,945,604	4,402,182	656,875	3,745,307	145,901	3,599,406	
(01) 運 輸 ・ 通 信 業	6,942,634	2,143,913	4,798,721	880,189	3,918,532	239,324	3,679,208	3,638,375	40,833	
(02) サ ー ビ ス 業	21,221,507	9,112,511	12,108,996	1,680,729	10,428,267	714,275	9,713,992	4,105,796	5,608,196	
2 政府サービス生産者	20,154,288	3,743,488	16,410,800	2,327,514	14,083,286	19,283	14,064,003	14,064,003		
(1) 電気・ガス・水道業	1,493,974	664,768	829,206	721,470	107,736	512	107,224	107,224		
(2) サービス業	8,187,096	1,808,738	6,378,358	730,970	5,647,388	2,627	5,644,761	5,644,761		
(3) 公 務	10,473,218	1,269,982	9,203,236	875,074	8,328,162	16,144	8,312,018	8,312,018		
3 対家計民間非営利サービス生産者	2,768,608	1,073,259	1,695,349	215,614	1,479,735	2,598	1,477,137	1,477,137		
4 小 計 (1 + 2 + 3)	257,695,523	137,320,409	120,375,114	17,920,757	102,454,357	9,073,610	93,380,747	66,088,247	27,292,500	
5 輸 入 税	352,642		352,642		352,642	352,642				
6 そ の 他	△ 481,891		△ 481,891		△ 481,891	△ 481,891				
7 帰 属 利 子		2,039,104	△ 2,039,104		△ 2,039,104		△ 2,039,104		△ 2,039,104	
合 計 (4 + 5 + 6 + 7)	257,566,274	139,359,513	118,206,761	17,920,757	100,286,004	8,944,361	91,341,643	66,088,247	25,253,396	

項 目	生産者価格表示 の 産 出 額 ①	中 間 投 入 ②	市 内 総 生 産 ③=①-②	固定資産減耗 ④	生産者価格表示 の市内純生産 ⑤=③-④	純 間 接 税 ⑥	市内要素所得 (純生産) ⑦=⑤-⑥	雇 用 者 所 得 ⑧	営 業 余 剰 ⑨=⑦-⑧
(1) 農 業	4,604,155	2,406,771	2,197,384	680,989	1,516,395	108,313	1,624,708	159,832	1,464,876
(2) 林 業	171,333	100,816	70,517	8,674	61,843	18,805	80,648	330,532	△ 249,884
(3) 水 産 業	44,795,593	19,855,880	24,939,713	5,144,399	19,795,314	462,180	19,333,134	13,119,735	6,213,399
(4) 鉱 業	465,593	200,797	264,796	53,331	211,465	15,467	195,998	161,710	34,288
(5) 製 造 業	83,287,395	66,654,430	16,632,965	1,255,723	15,377,242	2,840,404	12,536,838	10,850,632	1,685,206
(6) 建 設 業	18,656,782	9,347,048	9,309,734	513,062	8,796,672	498,885	8,297,787	5,942,880	2,954,907
(7) 電気・ガス・水道業	5,126,159	1,745,331	3,380,828	970,002	2,410,826	256,748	2,154,078	727,576	1,426,502
(8) 卸 売 ・ 小 売 業	27,518,349	9,851,240	17,667,109	1,636,827	16,030,282	1,672,929	14,357,353	8,193,087	6,164,266
(9) 金 融 ・ 保 険 業	4,280,074	1,761,402	2,518,672	193,793	2,324,879	88,057	2,412,936	2,562,897	△ 149,961
(10) 不 動 産 業	7,825,897	899,708	6,926,189	2,110,188	4,816,001	614,633	4,201,368	145,915	4,055,453
(11) 運 輸 ・ 通 信 業	6,922,373	2,107,065	4,815,308	841,352	3,973,956	253,196	3,720,760	3,702,844	17,916
(12) サ ー ビ ス 業	20,727,623	8,885,427	11,842,196	1,642,422	10,199,774	674,835	9,524,939	3,981,599	5,543,340
2 政府サービス生産者	20,537,874	3,929,097	16,608,777	2,425,368	14,183,409	18,917	14,164,492	14,164,492	
(1) 電気・ガス・水道業	1,476,807	591,217	885,590	779,514	106,076	485	105,591	105,591	
(2) サービス業	8,523,610	2,067,066	6,456,544	743,594	5,712,950	2,826	5,710,124	5,710,124	
(3) 公 務	10,537,457	1,270,814	9,266,643	902,260	8,364,383	15,606	8,348,777	8,348,777	
3 対家計民間非営利サービス生産者	2,748,159	1,072,050	1,676,109	214,598	1,461,511	2,480	1,459,031	1,459,031	
4 小 計 (1 + 2 + 3)	247,667,359	123,817,062	118,850,297	17,690,728	101,159,569	7,095,499	94,064,070	64,902,762	29,161,308
5 輸 入 税	320,838		320,838		320,838	320,838			
6 そ の 他	△ 530,995		△ 530,995		△ 530,995	530,995			
7 帰 属 利 子		2,006,452	△ 2,006,452		△ 2,006,452		△ 2,006,452		△ 2,003,452
台 計 (4 + 5 + 6 + 7)	247,457,202	130,823,514	116,633,688	17,690,728	98,942,960	6,885,342	92,057,618	64,902,762	27,154,856

第 4 編 教育・文化

学校基本調査（各年 5 月 1 日現在）

幼稚園児・小学生児童・中学生生徒・高校生生徒数

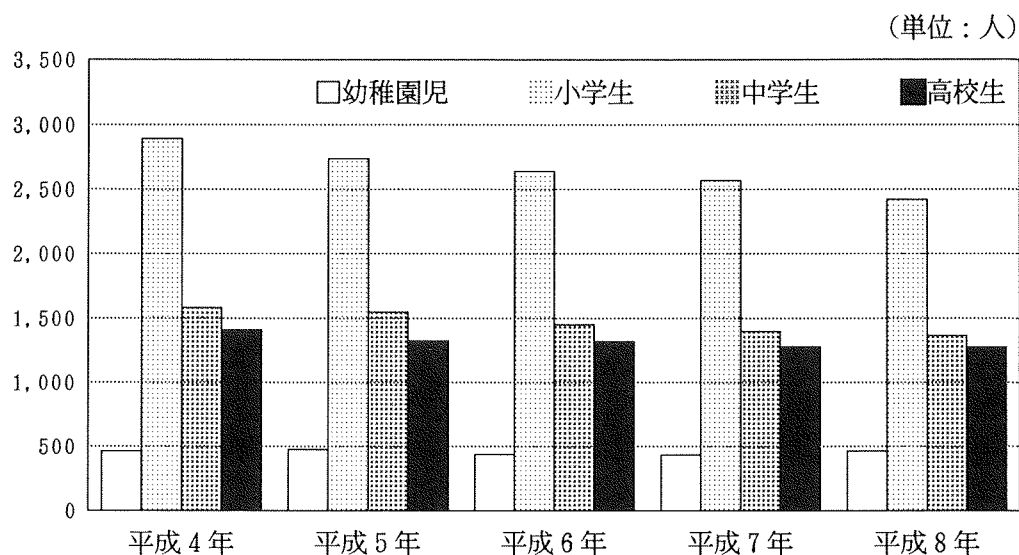

公民館・温水プール・青少年センター利用者数

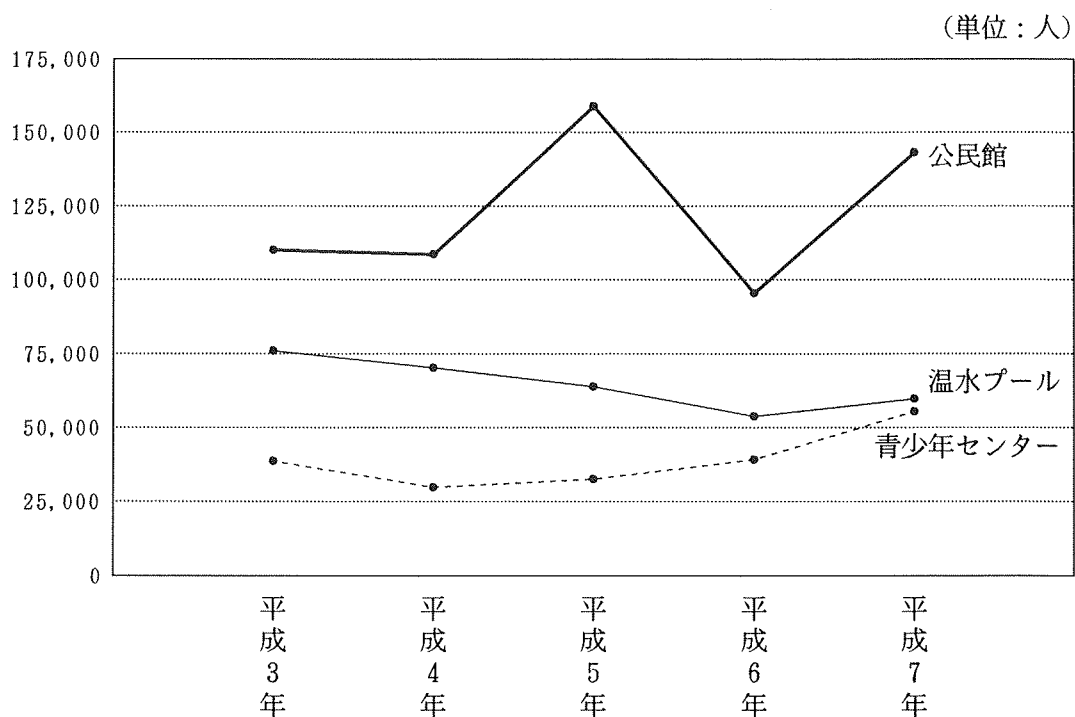

1. 学校基本調査結果（各年 5月 1日現在）

① 幼稚園の概況

(7) 園数、学級数、教員数、園児数

単位：園、人

年次	幼稚園数	学級数	教員数	園児数	職員数	修了者数
平成4年	4	…	25	464	7	260
5	4	…	21	476	7	211
6	4	…	22	436	7	210
7	4	…	21	435	8	200
8	4	…	23	465	6	186

資料 情報管理課

(1) 男女別、年齢別園児数

単位：人

年次	総数	男	女	年齢別		
				3歳	4歳	5歳
平成4年	464	238	226	63	190	211
5	476	239	237	53	204	219
6	436	220	216	60	174	202
7	435	214	221	66	184	185
8	465	238	227	74	199	192

資料 情報管理課

② 小学校の概況

(7) 学校数、学級数、教員数、職員数、児童数

単位：校、級、人

年次	学校数	学級数	教員数			職員数	児童数		
			総数	男	女		総数		
							計	男	女
平成4年	14	121	182	116	66	39	2,891	1,440	1,451
5	14	118	175	106	69	46	2,736	1,344	1,392
6	14	123	184	105	79	45	2,637	1,292	1,345
7	14	122	182	106	76	39	2,567	1,266	1,301
8	14	115	176	99	77	40	2,423	1,188	1,235

資料 情報管理課

(1) 学年別児童数

単位：人

年次	総数	児童数					
		1年	2年	3年	4年	5年	6年
平成4年	2,891	468	431	505	491	464	532
5	2,736	402	465	424	502	487	456
6	2,637	403	405	458	413	492	466
7	2,567	414	400	397	456	407	493
8	2,423	379	406	389	394	450	405

資料 情報管理課

③ 中学校の概況

(7) 学校数、学級数、教員数、職員数、生徒数

単位：校、級、人

年次	学校数	学級数	教員数			職員数	生徒数		
			総数	男	女		総数		
							計	男	女
平成4年	7	55	123	86	37	25	1,581	806	775
5	7	54	125	82	43	26	1,547	789	758
6	7	51	122	80	42	25	1,450	751	699
7	7	50	123	79	44	25	1,399	715	684
8	7	50	119	77	42	25	1,363	698	665

資料 情報管理課

(4) 学年別生徒数

単位：人

年次	総数	生徒数		
		1学年	2学年	3学年
平成4年	1,581	498	536	547
5	1,547	517	498	532
6	1,450	453	504	493
7	1,399	458	445	496
8	1,363	476	449	438

資料 情報管理課

④ 高等学校の概況

(7) 学校数、教員数、職員数、生徒数

単位：校、人

年次	学校数				教員数	うち 定時制	職員数	うち 定時制	生徒数		
	総数	全日 制	定時 制	併置					総数		
									計	男	女
平成4年	2	2	—	—	89	—	15	—	1,408	664	744
5	2	2	—	—	89	—	15	—	1,332	623	699
6	2	2	—	—	90	—	15	—	1,319	624	695
7	2	2	—	—	91	—	15	—	1,279	629	650
8	2	2	—	—	89	—	15	—	1,274	629	645

(4) 学年別生徒数

単位：人

年次	本科全日制				本科定時制				
	計	1学年	2学年	3学年	計	1学年	2学年	3学年	4学年
平成4年	1,408	461	466	481	—	—	—	—	—
5	1,322	452	430	450	—	—	—	—	—
6	1,319	464	433	422	—	—	—	—	—
7	1,279	421	445	413	—	—	—	—	—
8	1,274	437	410	427	—	—	—	—	—

2. 社会教育施設利用状況

① 図書館利用状況

年 度	開 館 日 数 (日)	蔵 書 数 (冊)	館外貸出図書 利用者数 (人)	館外貸出図書冊数 (冊)
平成3年度	278	86,373	30,322	124,073
4	278	86,047	30,701	124,550
5	258	95,543	27,350	108,685
6	226	105,319	32,127	117,558
7	280	113,546	38,146	142,021

資料 根室市図書館

② 勤労青少年ホーム利用状況

年 度	開館日数 (日)	利用者数 (人)	男 (人)	女 (人)
平成3年度	305	14,025	5,483	8,542
4	295	14,159	5,529	8,630
5	258	12,466	4,895	7,571
6	235	15,243	5,796	9,447
7	245	11,291	3,298	7,993

資料 勤労青少年ホーム

③ 公民館利用状況

年 度	利用件数 (件)	利用者数 (人)
平成3年度	3,820	110,035
4	3,617	108,515
5	3,886	158,871
6	2,910	95,477
7	3,912	143,249

(注) 平成5年4月より総合文化会館併設

資料 公民館

④ 公民館分館利用状況

分館名	平成3年度		平成4年度		平成5年度		平成6年度		平成7年度	
	利 用 件 数	利 用 者 数	利 用 件 数	利 用 者 数	利 用 件 数	利 用 者 数	利 用 件 数	利 用 者 数	利 用 件 数	利 用 者 数
総 計	417	6,885	345	6,113	290	5,188	248	3,376	233	3,976
厚 床	2	17	2	22	9	115	9	113	4	48
別当賀	71	935	58	802	48	1,485	25	360	21	565
落 石	17	196	22	236	22	258	17	97	14	160
和 田	5	40	1	7	16	230	10	153	20	276
花咲港	11	202	1	15	7	144	7	100	5	55
友 知	136	2,890	108	2,478	135	2,262	135	2,019	137	2,385
歯 舞	17	123	18	121	26	214	25	183	13	94
瑠瑠瑠	126	1,995	117	1,930	—	—	—	—	—	—
初田牛	32	487	27	502	27	480	20	351	19	393

(注) 初田牛分館は昭和61年 9月11日開設

資料 公民館

⑤ 児童会館利用状況

単位：日、人

会館名	平成3年度		平成4年度		平成5年度		平成6年度		平成7年度	
	開館日数	利用者数	開館日数	利用者数	開館日数	利用者数	開館日数	利用者数	開館日数	利用者数
総計	2,339	63,514	2,340	58,290	2,321	58,192	2,327	56,969	2,329	67,084
鳴海	292	7,832	294	7,016	291	7,348	287	6,340	291	7,563
青葉	291	8,564	291	7,253	292	7,389	291	7,639	290	8,264
花園	294	6,363	289	3,288	289	3,176	292	4,165	292	5,771
光洋	293	9,690	295	9,559	289	9,818	289	9,154	291	12,552
駒場	291	4,679	293	6,373	291	6,651	291	8,136	290	9,155
昭和	293	7,857	290	7,529	291	8,485	293	9,132	294	10,645
花咲港	293	7,078	296	6,029	290	7,188	291	4,652	291	5,465
西浜	292	11,451	292	11,245	288	8,137	293	7,751	290	7,669

資料 教育委員会 社会教育課

⑥ 留守家庭児童会利用状況

単位：人

児童会名	平成3年度	平成4年度	平成5年度	平成6年度	平成7年度
総計	34,526	35,417	38,838	36,288	46,235
鳴海児童会	5,052	4,896	5,643	4,486	5,540
青葉児童会	5,133	4,702	4,671	4,454	5,912
花園児童会	2,391	1,396	1,395	1,989	3,619
光洋児童会	6,163	5,877	7,018	6,191	9,046
駒場児童会	3,284	5,013	5,611	7,046	7,764
昭和児童会	3,983	5,428	5,467	5,132	5,844
花咲港児童会	5,568	4,489	5,038	2,871	3,492
西浜児童会	2,952	3,642	3,995	4,119	5,018

資料 教育委員会 社会教育課

3. 社会体育施設利用状況

① 青少年センター利用状況

単位：人

年 度	総 数	一 般 利 用 者	団 体 利 用 者
平成3年度	38,712	20,132	18,580
4	29,745	17,761	11,984
5	32,588	20,784	11,804
6	39,086	25,028	14,058
7	55,460	40,979	14,481

資料 教育委員会 社会体育課

② 温水プール利用状況

単位：人

月 別	平成3年度		平成4年度		平成5年度		平成6年度		平成7年度	
	一 般 利 用 者	団 体 利 用 者	一 般 利 用 者	団 体 利 用 者	一 般 利 用 者	団 体 利 用 者	一 般 利 用 者	団 体 利 用 者	一 般 利 用 者	団 体 利 用 者
合 計	26,473	49,476	26,550	43,655	23,421	40,296	21,288	32,440	21,615	37,998
4月	2,206	2,811	2,375	2,612	2,452	2,639	1,955	2,437	1,939	2,291
5	1,670	4,379	2,700	4,798	1,870	4,194	1,951	4,183	1,786	4,136
6	2,980	8,243	2,616	6,849	2,063	5,904	2,226	7,016	1,936	6,177
7	3,159	5,393	4,376	5,467	3,356	5,236	3,355	4,470	2,989	3,596
8	4,358	5,046	4,099	3,725	3,605	3,765	4,104	4,049	3,201	3,785
9	2,820	5,674	3,099	5,789	2,583	5,221	2,871	5,487	2,537	5,485
10	2,050	7,743	1,784	6,234	1,350	5,307	271	1,082	1,186	4,584
11	1,714	4,097	1,574	3,379	1,489	3,193	70	—	1,402	3,524
12	943	2,223	999	2,176	1,173	2,110	689	320	1,048	1,688
1	982	1,527	542	688	1,072	1,027	1,213	1,151	1,224	1,235
2	1,710	1,285	952	1,011	954	926	1,120	1,515	1,066	789
3	1,881	1,055	1,434	927	1,454	774	1,463	730	1,301	708

※地震災害のため平成6年10月5日～平成6年12月12日休館

資料 教育委員会 社会体育課

4. テレビの受信契約数

各年度末現在 単位：世帯

年 度	総 数	地 上 契 約	衛 星 契 約
平成3年度	11,027	10,062	965
4	10,995	9,498	1,497
5	10,959	9,139	1,820
6	10,801	8,750	2,051
7	10,823	8,480	2,343

資料 N H K 釧路放送局

5. 児童生徒の発育状況

① 身長

単位：cm

年 度	小学1年		小学2年		小学3年		小学4年		小学5年		小学6年		中学1年		中学2年		中学3年	
	男	女	男	女	男	女	男	女	男	女	男	女	男	女	男	女	男	女
平成3年度	116.7	115.8	121.1	121.5	128.9	126.8	132.7	131.3	141.5	39.1	147.9	145.3	151.9	151.2	157.4	155.0	164.3	156.4
4	116.3	115.2	122.5	122.7	127.4	127.3	132.6	132.8	136.5	38.7	144.9	146.0	149.3	150.6	158.9	154.6	163.1	155.4
5	116.2	115.2	122.2	121.6	128.3	127.1	132.9	132.8	138.6	39.7	143.9	145.2	152.1	151.2	158.2	154.5	164.7	154.8
6	116.6	115.0	122.5	121.9	127.8	126.8	133.9	133.1	138.2	138.5	144.5	146.5	152.0	150.4	159.9	154.3	164.6	156.0
7	118.0	115.7	123.3	126.8	128.2	127.9	134.3	134.3	139.1	142.7	148.1	155.4	152.4	151.9	159.3	154.4	164.7	155.1

② 体重

単位：kg

年 度	小学1年		小学2年		小学3年		小学4年		小学5年		小学6年		中学1年		中学2年		中学3年	
	男	女	男	女	男	女	男	女	男	女	男	女	男	女	男	女	男	女
平成3年度	22.0	21.7	24.5	23.8	28.8	27.1	31.8	30.4	35.5	35.1	40.5	40.4	43.9	44.9	51.5	49.5	53.6	50.0
4	22.5	22.9	25.4	24.5	27.7	26.9	32.2	30.7	35.3	34.7	38.7	39.9	45.5	44.8	50.5	49.0	57.1	52.1
5	22.2	21.6	25.0	23.9	28.9	27.6	31.3	30.2	36.1	35.3	38.9	42.5	45.5	45.4	51.4	49.0	55.5	51.1
6	22.1	21.5	24.6	24.7	28.4	27.0	32.6	31.1	34.5	34.4	40.4	40.3	46.3	44.8	51.5	49.3	57.2	52.0
7	24.7	21.5	25.6	24.6	28.5	28.4	32.8	31.7	37.0	37.1	40.2	41.8	46.7	45.6	53.5	49.0	56.8	52.6

③ 胸 囲

単位：cm

年 度	小学1年		小学2年		小学3年		小学4年		小学5年		小学6年		中学1年		中学2年		中学3年	
	男	女	男	女	男	女	男	女	男	女	男	女	男	女	男	女	男	女
平成3年度	58.0	57.6	60.9	59.7	65.2	63.1	66.9	64.6	69.6	68.9	74.6	72.7	74.6	76.6	79.9	79.6	81.8	80.6
4	59.4	56.8	61.9	60.0	63.8	62.0	66.8	65.0	68.8	68.7	71.3	72.6	76.6	76.7	79.4	82.1	84.6	82.0
5	58.8	57.5	61.5	59.3	64.5	62.4	66.8	64.5	69.8	68.3	72.3	71.9	76.6	76.9	78.7	79.8	83.3	82.2
6	58.9	57.5	61.3	60.4	64.1	61.9	67.8	65.3	68.7	67.6	73.0	72.1	77.1	77.3	78.8	80.2	81.9	82.5
7	61.1	55.5	63.5	58.6	63.8	64.0	69.0	65.0	70.8	78.4	74.4	76.2	79.9	81.9	83.1	80.3	87.1	86.8

④ 座 高

単位：cm

年 度	小学1年		小学2年		小学3年		小学4年		小学5年		小学6年		中学1年		中学2年		中学3年	
	男	女	男	女	男	女	男	女	男	女	男	女	男	女	男	女	男	女
平成3年度	63.4	64.4	66.6	67.2	70.3	69.6	72.3	71.7	75.0	75.2	79.4	78.9	79.4	81.0	84.2	83.0	86.6	83.3
4	64.5	64.0	67.4	67.4	69.7	69.8	72.3	72.2	74.1	75.0	77.2	78.4	80.3	81.0	83.6	82.3	87.5	82.8
5	64.9	63.9	67.3	67.0	70.1	69.0	72.3	72.3	75.0	75.3	77.3	78.2	80.8	81.5	83.5	83.2	87.3	83.7
6	64.9	63.7	67.7	67.2	69.8	69.2	72.5	72.3	74.4	74.8	77.6	78.7	80.7	81.0	84.3	83.5	87.5	84.7
7	65.0	59.8	68.1	65.6	70.0	70.1	76.9	72.5	74.8	80.3	80.7	83.6	79.9	81.9	83.1	80.3	87.1	86.8

資料 教育委員会 学務課

第 5 編 保健衛生

死因別死亡者数（平成 7 年）

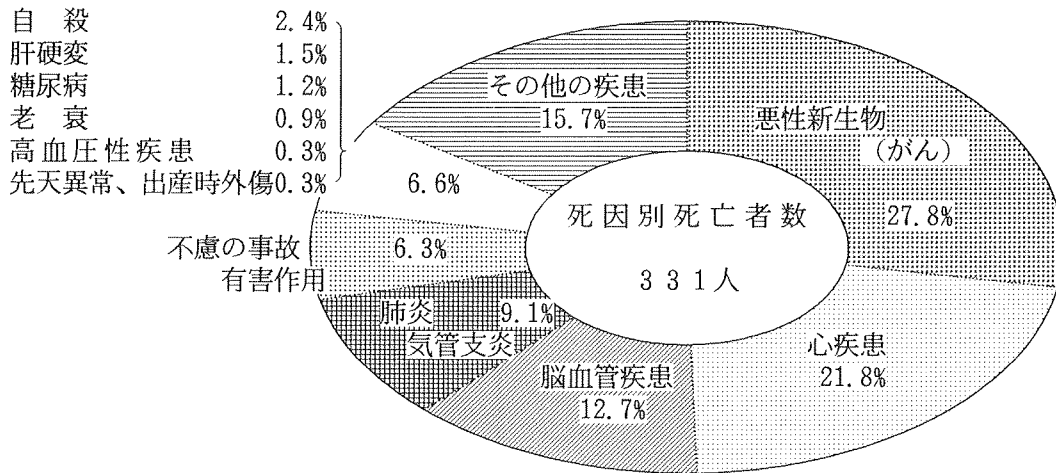

ごみ処理状況

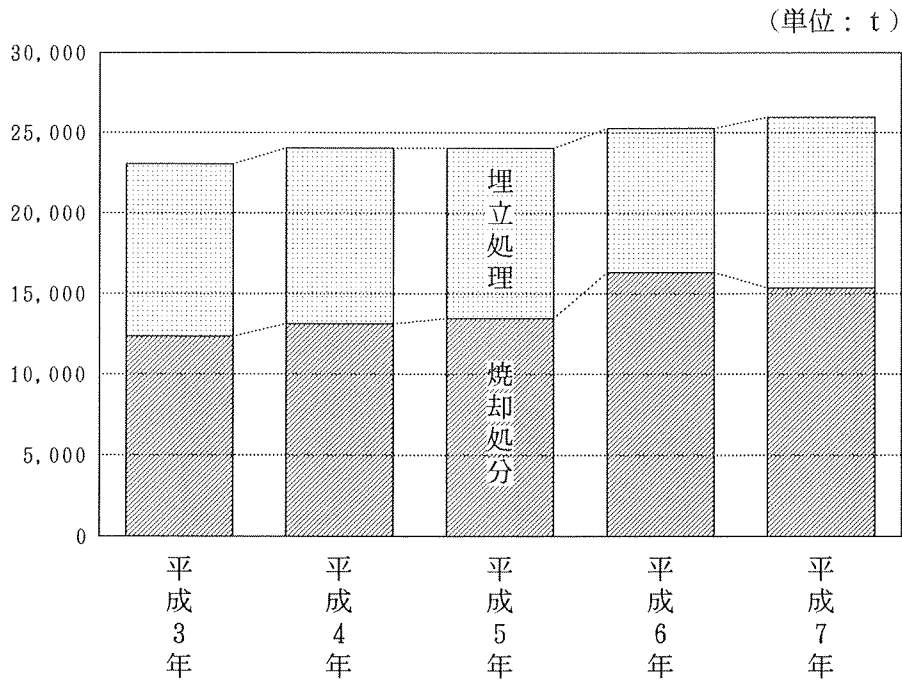

1. 医療施設数

各年末現在

年次	総数	病院			一般診療所	歯科診療所
		総数	精神	一般		
平成3年	30	4	2	2	15	11
4	29	4	2	2	14	11
5	29	4	2	2	14	11
6	28	4	2	2	12	12
7	29	4	2	2	13	12

資料 根室保健所

2. 医療従事者数

各年末現在 単位：人

年次	総数	医師		薬剤師	保健婦	助産婦	看護婦・士	准看護婦・士	栄養士	歯科衛生士	歯科技工士	放射線技師	衛生床技師	施術者
		一般	歯科											
平成3年	295	33	14	27	10	6	45	113	8	3	7	6	8	15
平成5年	300	32	13	24	10	7	53	113	8	4	7	6	8	15
平成7年	329	36	14	28	11	6	71	114	8	8	6	5	7	15

※隔年調査

資料 根室保健所

3. 病床数

各年末現在

年次	総数	病院			一般診療所	歯科診療所
		総数	精神	一般		
平成3年	692	581	225	356	111	—
4	673	581	225	356	92	—
5	673	581	225	356	92	—
6	579	525	225	300	54	—
7	598	525	225	300	73	—

資料 根室保健所

4. 患者数 (月平均延べ数)

各年末現在 単位：人

年次	総数		精神		一般		一般診療所		歯科診療所
	入院	外来	入院	外来	入院	外来	入院	外来	
平成3年	14,275	38,566	6,763	349	6,012	17,817	1,500	20,400	13,680
4	14,106	37,489	6,738	281	5,868	17,168	1,500	20,040	14,130
5	13,715	36,800	6,686	267	5,934	16,428	1,095	20,105	13,566
6	12,459	33,510	6,780	243	5,469	16,857	210	16,410	13,260
7	12,192	31,966	6,687	886	5,253	15,963	252	15,117	13,702

(注) 総数は歯科診療所を含めない。

資料 根室保健所

5. 死因別死亡者数

単位：人

病名別	平成3年	平成4年	平成5年	平成6年	平成7年
総数	268	259	280	274	331
脳血管疾患	23	36	16	26	42
心疾患	59	57	82	56	72
悪性新生物（がん）	74	68	88	82	92
不慮の事故、有害作用	16	14	14	26	21
肺炎、気管支炎	26	22	15	22	30
先天異常、出産時外傷	—	2	—	—	1
結核	2	—	2	—	—
老衰	5	1	4	4	3
高血圧性疾患	2	—	4	5	1
自殺	9	7	1	5	8
糖尿病	2	7	3	3	4
肝硬変	4	3	4	7	5
その他の疾患	46	42	47	38	52

資料 根室保健所

6. 法定伝染病発生数

単位：件

病名別	平成3年	平成4年	平成5年	平成6年	平成7年
総数	—	1	—	1	—
赤痢	—	1	—	1	—
腸チフス	—	—	—	—	—
パラチフス	—	—	—	—	—
猩紅熱	—	—	—	—	—
ジフテリア	—	—	—	—	—
小児マヒ	—	—	—	—	—
疫	—	—	—	—	—

資料 市民環境課

7. 市立根室病院の状況

年度	総数	1日平均患者数	診療科目							泌尿器科
			内科	小児科	外科	産婦人科	整形外科	眼科	皮膚科	
平成3年	入院 51,113	140	26,481	1,707	5,365	4,447	11,982	1,067	64	…
平成4年	48,573	133	25,421	1,541	5,742	4,067	10,069	1,732	1	…
平成5年	49,687	136	20,165	1,177	7,879	5,430	12,721	2,255	60	…
平成6年	39,734	109	16,663	668	5,511	4,917	9,877	2,023	75	…
平成7年	40,838	112	18,133	756	4,648	4,639	10,742	1,832	88	—
平成3年	外来 166,657	457	60,102	12,831	16,554	16,960	33,733	18,991	7,457	麻酔科 29
平成4年	158,026	433	58,818	12,394	14,752	13,364	31,871	19,231	7,593	…
平成5年	154,114	422	56,967	9,461	17,714	12,140	30,775	19,698	7,359	…
平成6年	157,595	432	58,026	9,001	19,987	11,645	32,279	18,950	7,707	…
平成7年	141,668	388	58,871	2,979	15,964	9,749	28,026	18,345	6,576	1,158

資料 市立根室病院

8. 火 葬 状 況

単位：件

区 分	平成 3 年	平成 4 年	平成 5 年	平成 6 年	平成 7 年
総 数	683	654	625	650	517
死 体	256	257	285	302	292
死 胎	7	5	5	8	14
胞 衣 産 わ い 物	420	392	335	340	211

資料 市民環境課

9. し尿処理状況

単位：kl

年 度	一 般 処 理 量	公 共 施 設 処 理 量
平成 3 年 度	19,279	1,613
4	20,020	2,302
5	18,700	2,940
6	18,106	2,975
7	17,511	2,878

資料 市民環境課

10. ごみ処理状況

単位：t、kg

年 度	年 間 収 集 量	1 人 1 日 排 出 量	埋 め 立 て 処 理 量	焼 却 処 分 量
平成 3 年 度	23,046(t)	1.81(kg)	12,335(t)	10,711(t)
4	24,048	1.91	13,121	10,927
5	24,040	1.17	13,452	10,588
6	25,272	1.17	16,321	8,951
7	25,978	1.21	15,348	10,630

資料 市民環境課

11. 公害苦情件数

単位：件

年 度	総数	大 気 汚 染			水 質 汚 濁	騒 音	振 動	悪 臭	廃 棄 物	そ の 他
		ばい煙	粉じん	ガ ス						
平成 3 年 度	10	2	—	—	2	—	—	2	1	3
4	11	1	—	—	1	1	—	4	—	4
5	13	1	—	—	3	2	—	3	—	4
6	12	1	1	—	2	2	—	5	1	—
7	33	2	2	—	1	1	1	19	3	4

資料 市民環境課

12. 水質測定結果 (CODの年平均値)

単位：mg/ℓ

年 度	根 室 港		花 咲 港		風 蓮 湖
	A 類 型	C 類 型	A 類 型	C 類 型	A 類 型
平成3年度	2.3	2.2	1.8	2.4	4.4
4	2.1	2.1	1.3	1.6	4.1
5	1.6	1.6	1.1	1.3	4.2
6	1.6	1.5	1.2	1.7	3.8
7	2.0	2.4	1.8	2.5	4.9

資料 市民環境課

13. 環境騒音測定結果

単位：ホン

測定地点	明治町1-87		駒場町3-20		北斗町1-17		本町3-27		西浜町7-146	
用途地域	1種住専		2種住専		2種住居		商 業		工 業	
年 度	昼 間	夜 間	昼 間	夜 間	昼 間	夜 間	昼 間	夜 間	昼 間	夜 間
平成3年度	40	33	39	37	50	38	50	38	51	46
4	37	35	46	33	47	39	52	40	46	40
5	36	35	42	36	48	36	46	36	43	39
6	40	37	48	41	45	37	52	40	48	39

測定地点	曙町2-16		昭和町2-115		宝林町1-71		昭和町1-25		岬町2-8	
用途地域	2種住専		2種住専		2種住居		2種住居		準工業	
年 度	昼 間	夜 間	昼 間	夜 間	昼 間	夜 間	昼 間	夜 間	昼 間	夜 間
平成7年度	49	46	48	41	44	37	62	42	58	56

資料 市民環境課

第 6 編 労働・社会福祉

国民健康保険の状況

被保険者の推移

(単位：世帯、人)

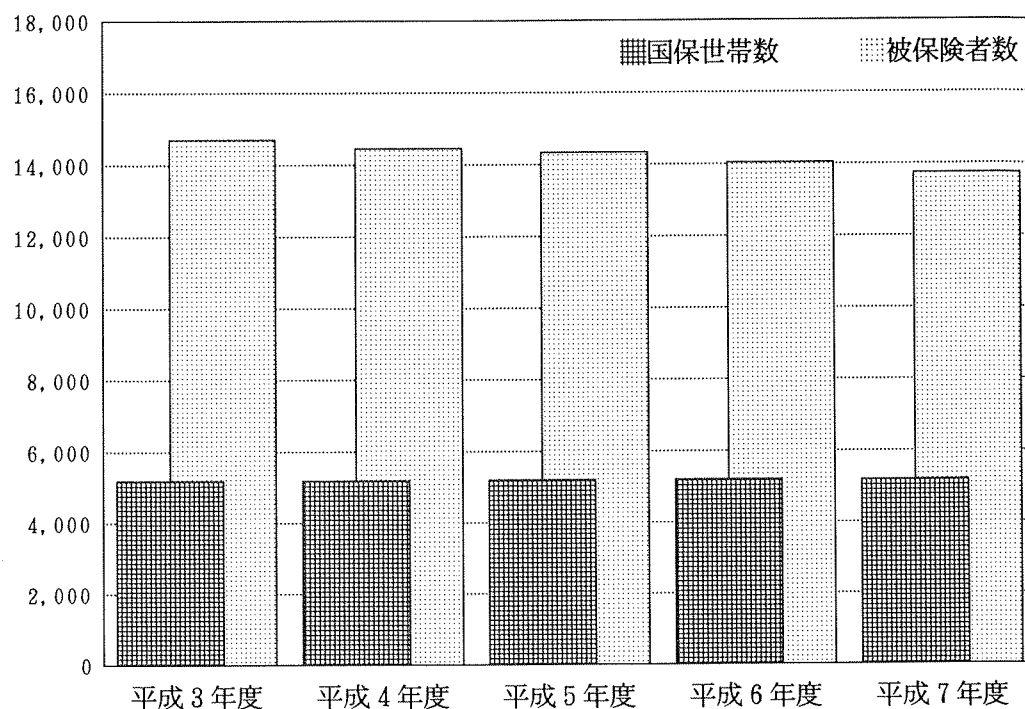

国民年金の状況

国民年金加入者数

(単位：人)

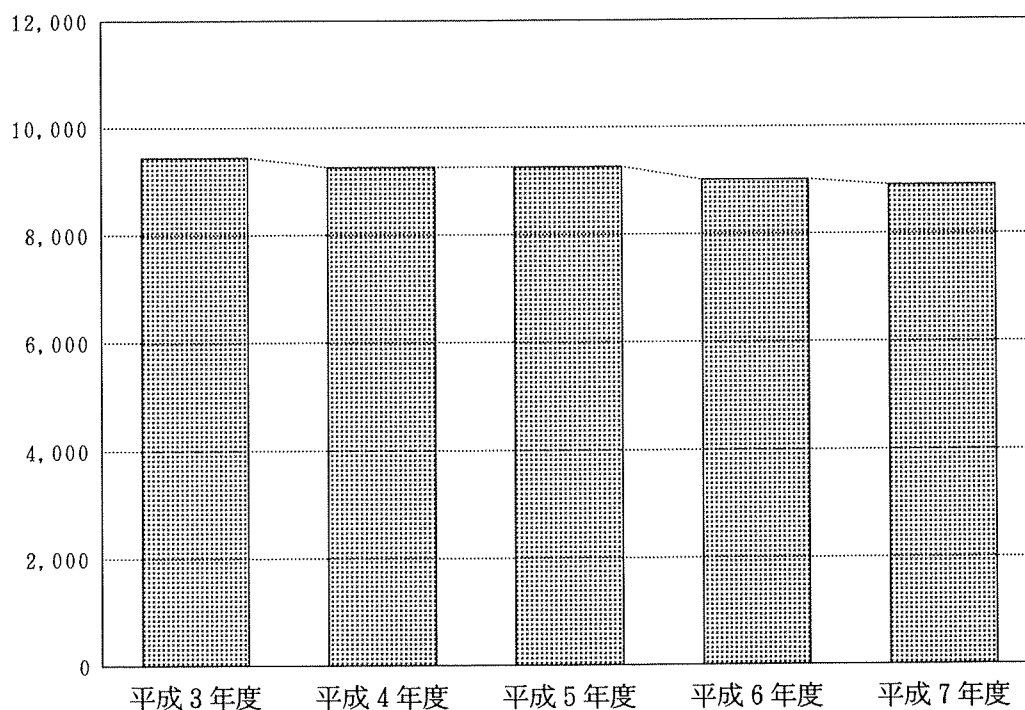

1. 一般職業紹介状況

単位：件、人、%

年 度	求 職		紹 介 ・ 就 職		求 人		充足数	求 人 倍 率	就 職 率	充 足 率
	新規求 職申込 件 数	有 効 求 職 者 数	紹 介 件 数	就 職 件 数	新 規 求人数	有 効 求人数				
平成3年度	2,111	8,673	1,318	740	2,556	6,502	728	0.75	8.53	11.20
4	2,220	9,271	1,440	804	2,891	7,491	794	0.81	8.67	10.60
5	2,374	9,744	1,637	951	2,527	6,549	942	0.67	9.76	14.38
6	2,801	11,275	1,902	1,099	2,637	6,464	1,076	0.57	9.75	16.65
7	2,810	11,422	1,857	1,000	2,670	6,558	989	0.57	8.76	15.08
平成7年										
4月	408	1,231	201	146	298	729	147	0.59	11.86	20.16
5	244	1,104	217	124	267	709	123	0.64	11.23	17.35
6	226	1,040	166	84	162	574	80	0.55	8.08	13.94
7	200	975	139	90	197	486	88	0.50	9.23	18.11
8	172	894	154	76	197	475	75	0.53	8.50	15.79
9	182	860	131	79	186	487	80	0.57	9.19	16.43
10	181	812	136	70	204	477	70	0.59	8.62	14.68
11	187	804	114	55	171	447	55	0.56	6.84	12.30
12	173	777	69	55	139	420	52	0.54	7.08	12.38
平成8年										
1月	269	874	104	37	191	431	36	0.49	4.23	8.35
2	281	992	187	95	325	594	95	0.60	9.58	15.99
3	287	1,059	239	89	333	729	88	0.69	8.40	12.07

(注) 根室管内1市4町分
(常用についてのみ計上)

資料 根室公共職業安定所

2. 生活保護状況

単位：人、千円

区 分	平成3年度	平成4年度	平成5年度	平成6年度	平成7年度
実 人 員	5,231	4,342	3,955	4,080	3,929
保 護 費 総 額	631,367	583,062	539,960	562,892	600,066
生活扶助					
人員	4,529	3,630	3,272	3,338	3,166
金額	192,620	165,297	159,667	167,656	163,325
住宅扶助					
人員	3,972	3,203	2,848	2,968	2,853
金額	24,864	21,757	20,551	22,547	23,081
教育扶助					
人員	706	498	376	391	339
金額	5,199	3,817	2,892	2,888	2,390
医療扶助					
人員	4,724	4,548	4,678	5,031	5,214
金額	392,820	376,334	341,808	354,841	398,491
出産扶助					
人員	—	—	—	—	—
金額	—	—	—	—	—
生業扶助					
人員	1	5	3	—	1
金額	25	150	90	—	30
葬祭扶助					
人員	1	6	3	5	4
金額	93	593	310	485	250
施設事務費					
人員	108	108	108	107	92
金額	13,852	13,768	13,740	13,825	11,934
冬季薪炭費					
金額	1,894	1,346	902	650	565

資料 保健福祉部 社会保育課

3. 各種資金貸付状況

単位：件、千円

年 度	生活福祉資金		母子寡婦福祉資金		遺児修学福祉資金	
	件 数	貸 付 金	件 数	貸 付 金	件 数	貸 付 金
平成3年度	4	3,660	36	8,217	—	—
4	2	2,300	34	9,612	—	—
5	—	—	27	7,004	—	—
6	27	30,306	39	24,134	—	—
7	2	1,910	25	7,872	—	—

資料 保健福祉部 社会保育課、福祉課

4. 老人福祉センター利用状況

①老人福祉センター

単位：人

年 度	男	女	計
平成3年度	11,424	15,548	26,972
4	10,935	15,405	26,340
5	10,830	13,944	24,774
6	7,506	12,701	20,207
7	7,191	11,506	18,738

資料 老人福祉センター

②第2老人福祉センター

単位：人

年 度	男	女	計
平成3年度	10,185	11,250	21,435
4	8,920	9,298	18,218
5	11,289	12,652	23,941
6	9,525	10,618	20,143
7	7,327	8,407	15,734

資料 老人福祉センター

5. 老人クラブ組織状況

単位：人

年 度	ク ラ ブ 数	会 員 数	加 入 率
平成3年度	61	2,433	38.3
4	62	2,458	37.1
5	62	2,430	35.7
6	62	2,450	34.2
7	64	2,478	33.3

※加入率は、60才以上人口を対象とした。

資料 老人福祉センター

6. 保育所の状況

① 常設市立保育所

各年4月現在 単位：カ所、人

区分	平成4年度	平成5年度	平成6年度	平成7年度	平成8年度
保育所数	8	8	7	7	6
職員数	88	89	97	98	90
所長	8	8	7	7	6
保母	48	49	56	57	55
保母補	—	—	—	—	—
栄養士	1	1	1	1	1
公務補	8	8	7	7	6
給食婦	12	12	15	15	13
医師(嘱託)	11	11	11	11	9
収容定員	680	680	620	620	520
措置児総数	396	429	439	408	389
5歳児	111	125	147	126	131
4歳児	111	134	126	126	107
3歳児	103	101	99	84	80
2歳児	46	47	41	45	40
1歳児	22	18	20	19	23
0歳児	3	4	6	8	8

(注) 保母・給食婦は、臨時・嘱託を含む。

資料 保健福祉部 社会保育課

② へき地季節保育所

各年4月現在 単位：カ所、人

区分	平成4年度	平成5年度	平成6年度	平成7年度	平成8年度
保育所数	2	2	2	2	2
職員数	11	12	12	12	12
所長(兼務)	2	2	2	2	2
保母(嘱託)	7	5	6	6	6
保母補	—	1	—	—	—
医師(嘱託)	2	2	2	2	2
公務補	2	2	2	2	2
収容定員	100	80	80	80	80
措置児総数	70	54	57	59	51

資料 保健福祉部 社会保育課

7. 身体障害者（児）手帳交付状況

各年4月1日現在

区分 年次	者・児別内訳		等級別内訳					視覚障害		聴覚・平衡障害		音声言語障害		肢体不自由		内 部							
	身障者	身障児	1級	2級	3級	4級	5級	6級	者	児	者	児	者	児	者	児	計	計					
平成4年	1,215	24	301	224	183	247	165	119	109	2	111	122	6	128	20	—	20	797	12	809	167	4	171
5	1,295	25	327	233	198	271	165	126	114	2	116	127	6	133	22	—	22	836	11	847	196	6	202
6	1,258	33	308	224	192	275	164	128	100	4	104	125	7	132	18	—	18	818	14	832	197	8	205
7	1,318	31	324	242	198	292	164	129	104	5	109	131	6	137	20	—	20	848	9	857	215	11	226
8	1,363	29	347	252	201	301	158	133	97	3	100	137	6	143	20	—	20	868	8	876	241	12	253

資料 保健福祉部 福祉課

8. 精神薄弱者（児）把握数の状況

各年4月1日現在

区分 年次	療育手帳交付数						施設入所者（児）数					
	18歳未満			18歳以上			合計		精神薄弱者施設		重症心身児施設	
	A	B	計	A	B	計	精神薄弱者施設	精薄児施設	合計	重症心身児施設	計	
平成4年	14	27	43	32	43	75	51	3	118	7	61	
5	15	31	46	33	44	77	51	3	123	6	60	
6	17	31	48	36	47	83	48	3	131	3	54	
7	17	31	48	38	51	89	49	3	137	2	54	
8	17	24	41	40	61	101	50	4	142	5	59	

資料 保健福祉部 福祉課

9. 国民健康保険の状況

① 被保険者の推移

単位：人

年 度	国保世帯数	被保険者数	国保1世帯当り 世帯人員
平成3年度	5,184	14,708	2.8
4	5,184	14,452	2.8
5	5,197	14,343	2.8
6	5,198	14,044	2.7
7	5,184	13,740	2.7

資料 保健課

② 入院、入院外等の費用状況

単位：件、千円

年 度	区 分	総 数	入 院	入 院 外	歯 科	薬剤支給	療 養 費
平成3年度	件 数	80,504	3,763	60,592	12,322	1,537	2,290
	費用額	2,327,636	1,118,140	952,639	225,919	8,674	22,264
4	件 数	80,351	4,045	60,353	11,974	1,687	2,292
	費用額	2,510,525	1,285,760	960,587	230,250	10,733	23,195
5	件 数	82,383	3,991	59,506	11,905	4,783	2,198
	費用額	2,562,799	1,287,155	963,170	237,278	54,277	20,919
6	件 数	83,502	3,726	60,297	11,343	6,338	1,798
	費用額	2,594,939	1,301,029	985,458	222,831	69,587	16,034
7	件 数	81,925	3,740	58,219	11,309	6,579	2,078
	費用額	2,565,165	1,257,666	1,001,380	215,658	70,182	20,278

(注) 老人医療分は除く。

資料 保健課

③ その他の保険給付状況

単位：件、千円

年 度	区 分	総 数	助 産	葬 祭	高額療養費
平成3年度	件 数	3,032	117	156	2,759
	費用額	233,954	15,210	1,560	217,184
4	件 数	3,086	110	174	2,802
	費用額	262,670	26,290	1,740	234,640
5	件 数	3,118	109	181	2,828
	費用額	293,222	26,160	1,810	265,252
6	件 数	3,190	113	178	2,899
	費用額	283,075	27,120	1,780	254,175
7	件 数	3,034	97	198	2,739
	費用額	273,238	29,100	1,980	242,158

資料 保健課

10. 国民年金の状況

① 国民年金加入状況

単位：人、%

年 度	推 定 被保険者数 A	第 1 号 被保険者数 B	任意加入 被保険者数 C	第 3 号 被保険者数 D	被 保 険 者 総 数 B + C + D	適 用 率 B / A
平成 3 年度	6,950	6,312	42	3,086	9,440	90.8
4	6,756	6,136	48	3,079	9,263	90.8
5	6,756	6,137	53	3,075	9,265	90.8
6	6,756	5,944	59	3,006	9,009	88.0
7	6,500	5,893	77	2,928	8,898	90.7

資料 保健課

② 国民年金検認状況

単位：月、%

年 度	検 認 対 象 月 数	検 認 済 月 数	検 認 率
平成 3 年度	58,983	51,000	86.5
4	58,556	49,634	84.8
5	5,6348	48,111	85.4
6	55,000	46,042	83.7
7	54,576	45,590	83.5

資料 保健課

③ 国民年金受給者数及び年金総額

単位：人、千円

年 度	区 分	老 齢	老 齢 福 祉	障 害	遺 族	寡 婦	死 一 時 金
平成 3 年度	人 数	3,168	279	483	133	21	16
	年 金 総 額	1,181,196	100,216	396,059	90,252	9,475	1,668
4	人 数	3,308	238	475	127	20	12
	年 金 総 額	1,320,825	88,321	400,731	85,420	9,313	1,320
5	人 数	3,499	206	481	135	26	30
	年 金 総 額	1,474,777	77,724	409,643	92,597	12,333	3,140
6	人 数	3,640	174	496	170	23	12
	年 金 総 額	1,673,506	69,530	446,401	113,078	11,250	1,220
7	人 数	3,807	133	495	181	23	15
	年 金 総 額	1,813,924	43,092	447,622	123,163	10,981	2,300

資料 保健課

第 7 編 土木・建築・住宅

市道の路線数と実延長

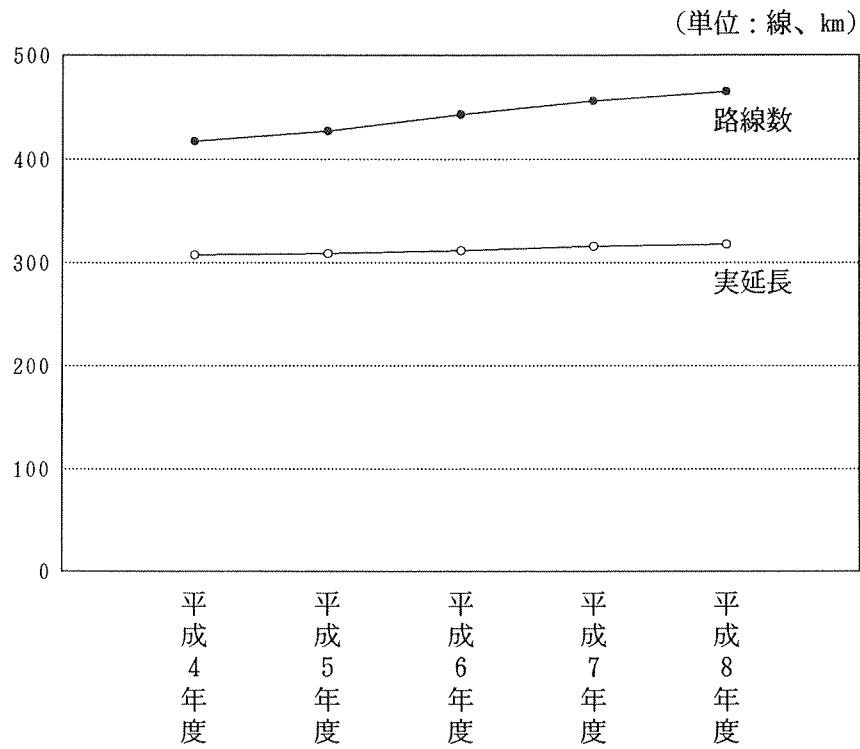

市営・道営住宅管理戸数

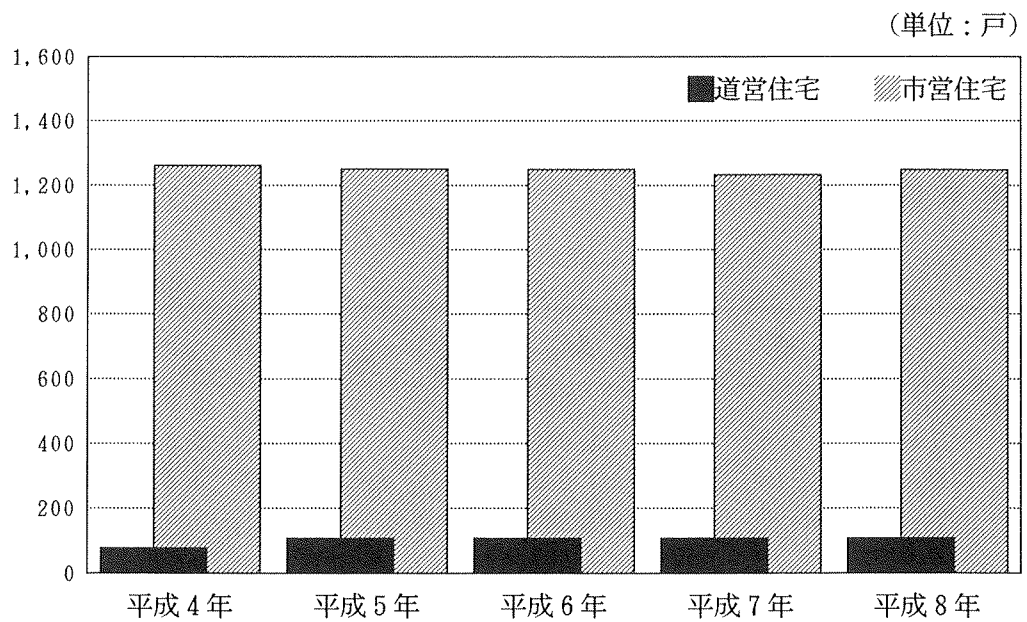

1. 市内道路状況

各年4月1日現在 単位：km、%

区 分	平成4年度	平成5年度	平成6年度	平成7年度	平成8年度
国道 路線数	2	2	2	2	2
実延長	41.5	41.5	41.5	41.6	41.5
改良済延長	41.5	41.5	41.5	41.6	41.5
改良率	100.0	100.0	100.0	100.0	100.0
舗装済延長	41.5	41.5	41.5	41.6	41.5
舗装率	100.0	100.0	100.0	100.0	100.0
道道 路線数	11	11	11	11	11
実延長	121.9	121.9	121.9	121.9	121.9
改良済延長	121.9	121.9	121.9	121.9	121.9
改良率	100.0	100.0	100.0	100.0	100.0
舗装済延長	121.9	121.9	121.9	121.9	121.9
舗装率	100.0	100.0	100.0	100.0	100.0
市道 路線数	417	424	443	456	465
実延長	307.3	308.7	311.7	316.1	317.7
改良済延長	104.3	108.1	113.1	117.9	123.0
改良率	33.9	35.0	36.3	37.3	38.7
舗装済延長	90.3	93.1	94.8	97.9	101.0
舗装率	29.4	30.2	30.4	31.0	31.8
自動車通行不能延長	—	—	—	—	—
歩道延長	98.6	102.1	103.6	105.8	108.3
農道 路線数	10	10	10	10	10
実延長	6	6	6	6	6

資料 釧路開発建設部根室道路総合事業所
釧路土木現業所根室出張所 市土木課 市農林課

2. 橋梁の状況

各年4月1日現在 単位：m

年 次	総 数	総 延 長	木 橋		永 久 橋	
			橋 数	延 長	橋 数	延 長
平成 4 年	49	932.0	1	5.0	48	932.0
5	50	1,032.5	1	5.3	49	1,027.2
6	50	1,032.5	1	5.3	49	1,027.2
7	52	1,486.1	—	—	52	1,486.1
8	52	1,486.1	—	—	52	1,486.1

資料 釧路開発建設部根室道路総合事業所
釧路土木現業所根室出張所 市土木課 市農林課

3. 市営住宅管理戸数

各年4月1日現在 単位：件

年次	総数	市営住宅					
		第1種	第2種	改良	福祉住宅		
					一般	母子	身障
平成4年	1,261	397	581	—	247	30	6
5	1,250	393	584	—	247	20	6
6	1,249	384	592	—	247	20	6
7	1,233	380	580	—	247	20	6
8	1,247	386	588	—	247	20	6

資料 建築住宅課

4. 道営住宅管理戸数

各年4月1日現在 単位：件

年次	総数	第1種	第2種	福祉住宅
平成4年	78	46	32	—
5	108	56	52	—
6	108	56	52	—
7	108	56	52	—
8	108	56	52	—

資料 根室支庁 建設指導課

5. 建築確認申請件数

単位：件

年度	総数	確認申請	計画通知	許可申請
平成3年度	247	213	3	1
4	256	213	20	—
5	270	242	2	—
6	279	255	4	—
7	273	239	2	—

(60年度以降工事届含む)

資料 建築住宅課

第 8 編 運輸・通信・港湾

自動車保有台数

(単位：台)

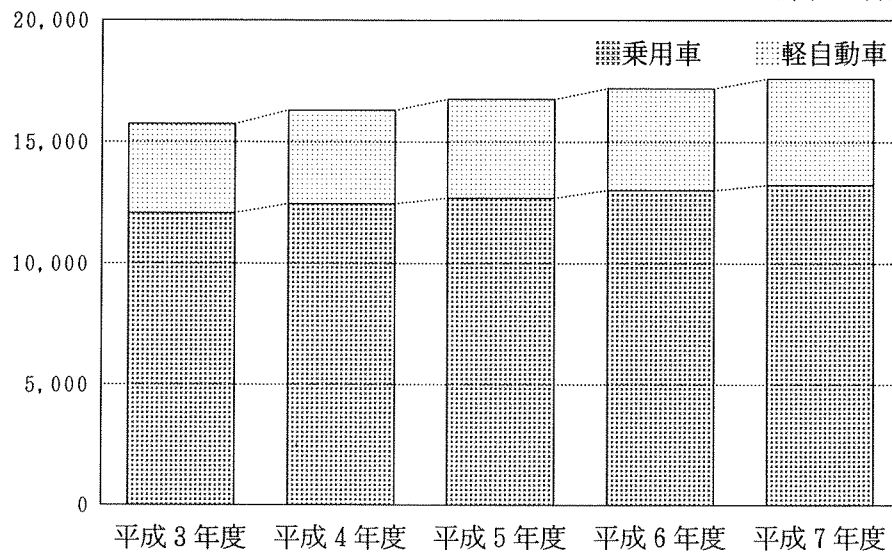

J R・バス利用人数

(単位：人)

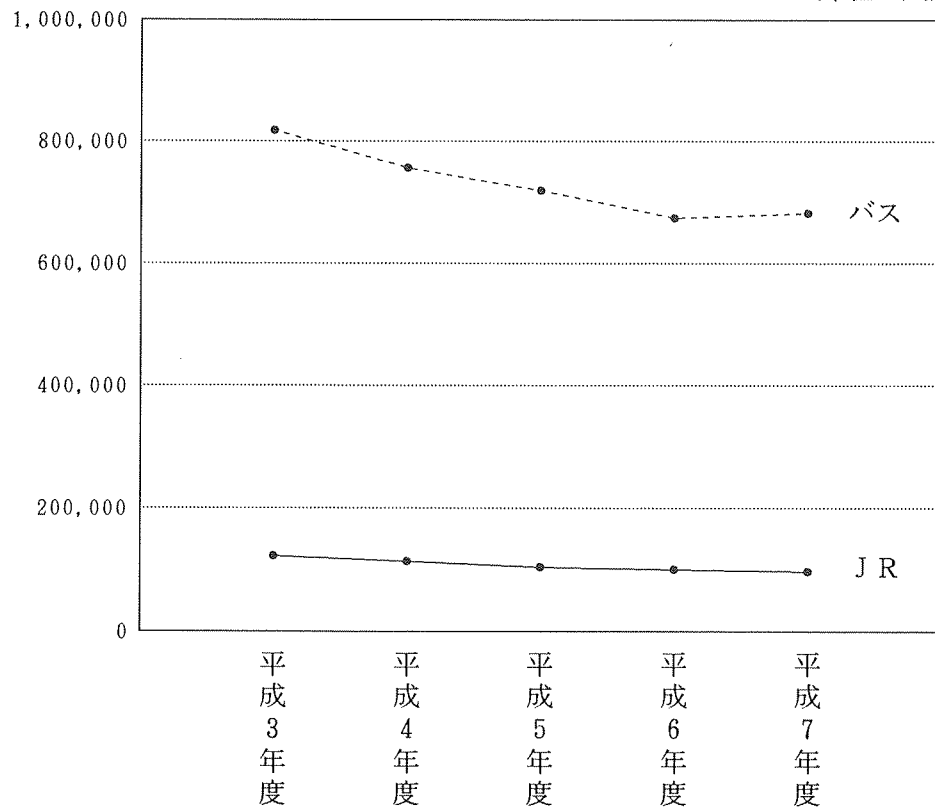

1. 車種別自動車保有台数

各年度末現在 単位：台

区 分	平成3年度	平成4年度	平成5年度	平成6年度	平成7年度
総 数	21,299	21,874	22,339	22,772	23,126
貨 物 用					
総 数	4,361	4,370	4,336	4,292	4,243
普 通 車	1,620	1,730	1,792	1,823	1,862
小 型 車	2,736	2,635	2,538	2,459	2,370
被 け ん 引 車	5	5	6	10	11
乗 合 用					
総 数	88	88	89	88	89
普 通 車	40	39	39	38	37
小 型 車	48	49	50	50	52
乗 用					
総 数	12,083	12,453	12,687	13,010	13,234
普 通 車	407	754	1,121	1,529	1,996
小 型 車	11,676	11,699	11,566	11,481	11,238
特種(殊)車用					
総 数	946	950	986	1,012	1,017
特 種 車	272	283	300	323	346
大 型 特 殊 車	674	667	686	689	671
小 型 二 輪 車	165	180	176	188	189
軽 自 動 車	3,656	3,833	4,065	4,182	4,354

資料 釧路陸運支局

2. J R 市内各駅の乗客数

単位：人

年 度	総 数	根 室	花 咲	西 和 田	落 石	別 当 賀	初 田 牛	厚 床
平成3年度	121,933	103,610	18,323
4	113,111	98,578	14,533
5	104,025	90,155	13,870
6	100,375	87,235	13,140
7	96,725	90,155	6,570

資料 J R 根室駅

3. 郵便物処理状況

単位：件

年 度	通 常 郵 便			小 包 郵 便		
	合 計	引 受	配 達	合 計	引 受	配 達
平成3年度	5,681,940	2,103,940	3,578,000	127,382	73,642	53,740
4	6,901,600	2,887,800	4,013,800	140,790	76,212	64,578
5	6,877,900	2,722,700	4,155,200	132,773	78,053	54,720
6	7,124,300	2,329,500	4,794,800	135,896	81,282	54,614
7	6,938,100	2,441,400	4,496,700	134,704	75,378	59,326

資料 根室郵便局

4. 電話加入数及び公衆電話設置数

各年度末現在 単位：加入

年 度	加 入 電 話				公 衆 電 話	
	加入総数	住宅用	事務用	普及率 1/100	施設数	普及率 1/1000
平成3年度	15,749	9,771	5,978	42.9	299	8.2
4	14,465	9,840	4,625	39.6	293	8.0
5	16,274	10,633	5,641	45.2	292	8.1
6	16,229	10,630	5,599	45.7	279	7.9
7	16,313	10,710	5,603	…	279	…

資料 NTT根室営業所

5. バス路線別利用人員

単位：人

路線名	区 分	平成3年度	平成4年度	平成5年度	平成6年度	平成7年度
総 数	年間利用人員	817,413	756,160	718,988	673,575	681,550
	1日平均利用人員	2,613	2,337	2,247	2,101	2,102
根 高 線	年間利用人員	72,120	61,032	67,741	63,990	57,318
	1日平均利用人員	307	260	294	278	249
西 高 線	年間利用人員	108,831	86,997	82,881	77,203	74,098
	1日平均利用人員	463	370	360	336	322
住 宅 線	年間利用人員	137,787	131,687	125,999	115,449	124,408
	1日平均利用人員	383	363	347	318	343
市 内 線	年間利用人員	151,882	137,753	132,879	125,009	137,375
	1日平均利用人員	422	381	366	344	377
西 浜 線	年間利用人員	7,776	7,409	5,120	5,422	7,037
	1日平均利用人員	22	20	14	15	19
北 浜 線	年間利用人員	4,472	4,124	…	—	—
	1日平均利用人員	13	11	…	—	—
花 咲 線	年間利用人員	144,532	137,790	136,559	128,134	120,356
	1日平均利用人員	450	381	376	353	332
川 口 線	年間利用人員	8,714	8,031	5,916	4,684	4,539
	1日平均利用人員	35	33	25	20	19
厚 床 線	年間利用人員	26,075	24,908	22,516	20,926	26,410
	1日平均利用人員	72	69	62	58	73
納 沙 布 線	年間利用人員	155,695	155,904	138,977	132,324	129,351
	1日平均利用人員	430	431	383	365	354
半島一周線	年間利用人員	525	525	400	434	658
	1日平均利用人員	18	18	13	14	14

(注) 半島一周線は夏期30日間の運行、平成7年度より47日間に変更。 資料 根室交通(株)

6. 根室港（根室港区・花咲港区）の状況

① 入港船舶

単位：隻

区	分	平成3年	平成4年	平成5年	平成6年	平成7年
外航商船	隻数	110	450	400	497	842
	総トン数	52,432	164,052	126,250	141,192	254,820
内航商船	隻数	826	724	484	295	104
	総トン数	140,107	96,495	92,287	74,688	81,788
漁船	隻数	33,629	35,767	34,658	34,939	33,374
	総トン数	861,016	882,476	868,244	779,046	782,022
避難船	隻数	—	—	—	—	—
	総トン数	—	—	—	—	—
その他	隻数	1,839	1,547	1,370	1,621	1,153
	総トン数	269,286	228,500	166,047	178,463	157,339
合計	隻数	36,404	38,488	36,912	37,352	35,473
	総トン数	1,322,841	1,371,523	1,252,828	1,173,389	1,275,969

資料 港湾課

② 輸移出入貨物

単位：トン

区	分	平成3年	平成4年	平成5年	平成6年	平成7年
内 貿	移出	681,504	625,621	567,645	567,721	445,435
	移入	266,217	261,077	243,318	240,633	218,075
	計	947,721	886,698	810,963	808,354	663,510
外 貿	輸出	2,550	16,427	334	3,481	4,275
	輸入	12,616	14,662	14,111	2,773	12,562
	計	15,166	31,089	14,445	6,254	16,837
合計	輸移出	684,054	642,048	567,979	571,202	449,710
	輸移入	278,833	275,739	257,429	243,406	230,637
	計	962,887	917,789	825,408	814,608	680,347

資料 港湾課

第9編 電気・上下水道

電灯・電力の使用量

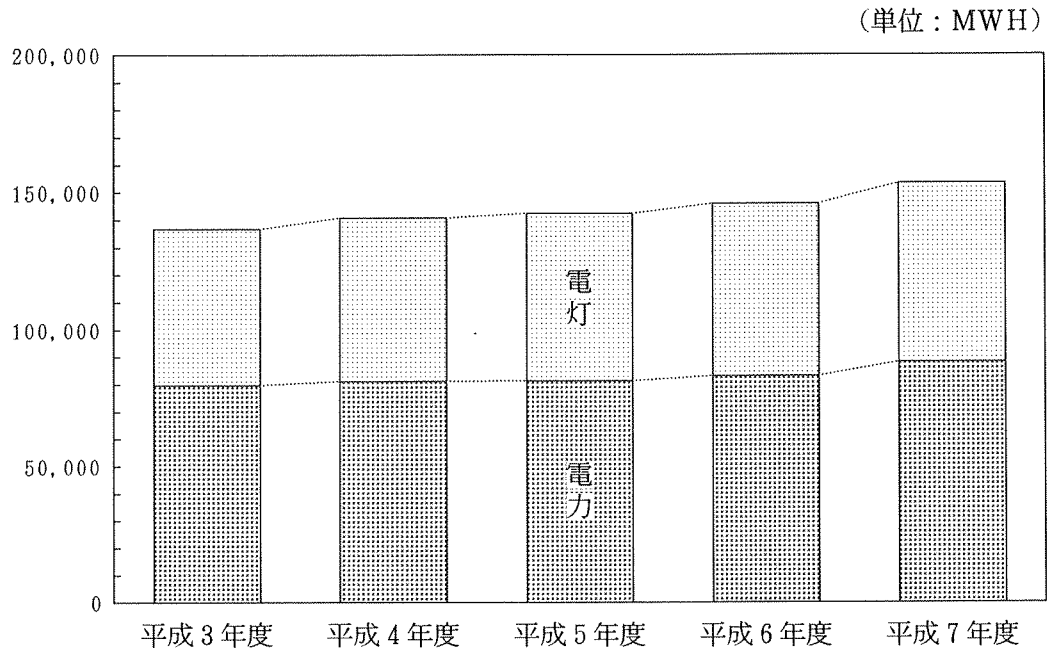

上水道の配水状況

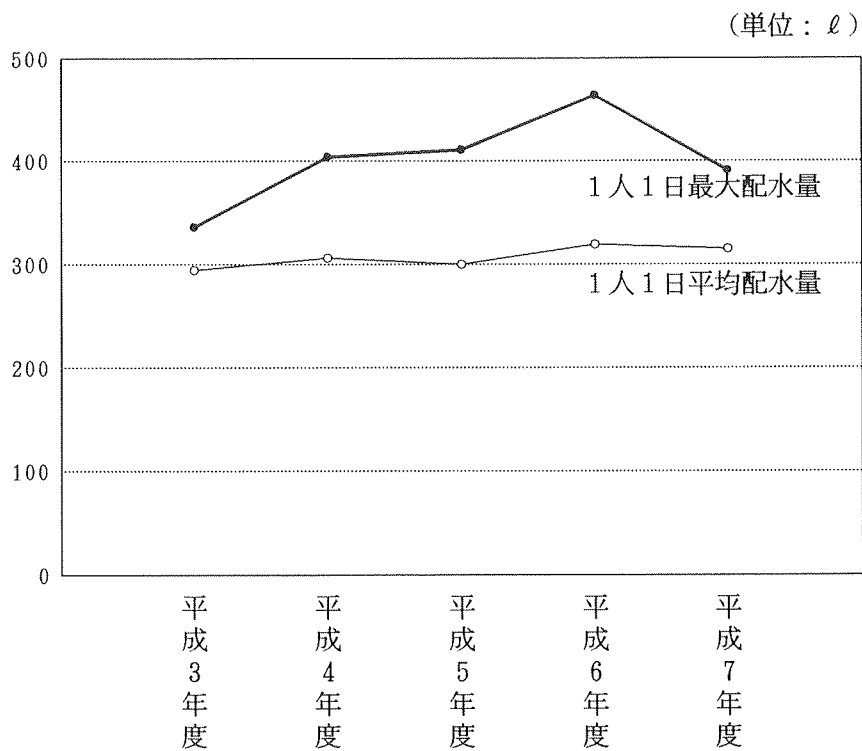

1. 電灯及び電力の状況

① 電 灯 状 況

(7) 契 約 口 数

各年度末現在 単位：口

年 度	総 数	従 量 電 灯				公衆街路	定 額
		総 数	A	B	C		
平成3年	20,010	16,175	178	15,464	533	3,402	433
4	20,143	16,256	173	15,533	550	3,439	448
5	20,276	16,351	168	15,620	563	3,476	449
6	20,198	16,246	159	15,486	601	3,500	452
7	20,082	16,184	157	15,406	621	3,451	447

平成9年1月1日より、甲→A、乙→B、丙→Cに変更。

資料 北海道電力(株)根室営業所

(4) 使 用 電 力 量

単位：MWH

年 度	総 量	従 量 電 灯				公衆街路	定 額
		総 数	A	B	C		
平成3年	57,076	52,937	61	43,172	9,704	3,906	233
4	59,659	55,438	66	44,870	10,502	3,983	238
5	61,016	56,726	59	45,798	10,869	4,046	244
6	62,855	58,503	51	46,994	11,458	4,102	250
7	65,044	60,541	52	48,188	12,301	4,254	249

資料 北海道電力(株)根室営業所

② 電 力 状 況

(7) 契 約 口 数

各年度末現在 単位：口

年 度	総 数	業務用電力	低 圧 電 力	高 圧 電 力			特別高 圧電力
				総 数	A	B	
平成3年	2,196	77	1,991	128	127	1	—
4	2,228	78	2,027	123	122	1	—
5	2,267	80	2,063	124	123	1	—
6	2,284	83	2,076	123	122	1	—
7	2,309	87	2,099	123	121	2	—

資料 北海道電力(株)根室営業所

(4) 使 用 電 力 量

各年度末現在 単位：MWH

年 度	総 量	業務用電力	低 圧 電 力	高 圧 電 力			特別高 圧電力
				総 量	A	B	
平成3年	79,767	13,727	12,222	53,818	52,367	1,451	—
4	81,276	14,986	13,862	52,428	51,231	1,197	—
5	81,466	15,222	14,610	51,634	50,441	1,193	—
6	83,150	15,789	15,268	52,093	50,798	1,295	—
7	88,383	16,870	16,564	54,949	52,416	2,533	—

資料 北海道電力(株)根室営業所

③ その他の電力状況

単位：口、MWH

年 度	契 約 口 数				使 用 電 力 量			
	総 数	時 間 帯 電 灯	深夜電力	融 雪 用 電 力	総 量	時 間 帯 電 灯	深夜電力	融 雪 用 電 力
平成3年度	768	5	727	36	3,821	66	3,220	535
4	781	22	702	57	3,915	278	3,080	557
5	768	62	643	63	4,430	531	2,905	994
6	747	146	522	79	5,249	1,067	2,463	1,719
7	746	164	479	103	6,122	1,832	2,029	2,261

資料 北海道電力(株)根室営業所

2. 上水道の状況

① 上水道普及状況

各年度末現在 単位：人、%、m

年 度	区 分	計 画 給 水 人 口	行 政 区 域 内 人 口	給 水 人 口	普 及 率	配 水 管 延 長
平成3年度	総 計	41,630	36,733	34,431	93.7	213,183
	上 水 道	40,000	...	33,321
	落石簡易水道	960	...	696
	厚床簡易水道	670	...	414
4	総 計	41,630	36,309	34,234	94.3	214,891
	上 水 道	40,000	...	33,161
	落石簡易水道	960	...	679
	厚床簡易水道	670	...	394
5	総 計	41,630	35,887	33,883	94.4	216,544
	上 水 道	40,000	...	32,827
	落石簡易水道	960	...	667
	厚床簡易水道	670	...	389
6	総 計	41,630	35,512	33,487	94.3	219,150
	上 水 道	40,000	...	32,460
	落石簡易水道	960	...	645
	厚床簡易水道	670	...	382
7	総 計	41,630	35,148	33,196	94.3	221,399
	上 水 道	40,000	...	32,178
	落石簡易水道	960	...	644
	厚床簡易水道	670	...	374

資料 建設水道部 営業課

② 用途別給水件数

各年度末現在 単位：件

年度	区 分	総 数	家事用	営業用	団体用	浴場用	工業用	共用栓	船 舶 給 水	特 別 給 水
平成 3	総 数	13,238	11,275	1,420	315	9	82	6	12	119
	上 水 道	12,811	10,938	1,363	288	9	78	6	12	117
	落石簡水	255	195	41	13	—	4	—	—	2
	厚床簡水	172	142	16	14	—	—	—	—	—
4	総 数	13,306	11,328	1,539	236	9	81	6	9	98
	上 水 道	12,877	10,990	1,478	211	9	77	6	9	97
	落石簡水	254	195	41	13	—	4	—	—	1
	厚床簡水	175	143	20	12	—	—	—	—	—
5	総 数	13,479	11,417	1,585	238	9	83	6	12	129
	上 水 道	13,051	11,080	1,524	213	9	78	6	12	129
	落石簡水	251	192	41	13	—	5	—	—	—
	厚床簡水	177	145	20	12	—	—	—	—	—
6	総 数	13,460	11,417	1,583	243	9	85	6	16	101
	上 水 道	13,033	11,084	1,523	217	9	80	6	16	98
	落石簡水	249	189	40	13	—	5	—	—	2
	厚床簡水	178	144	20	13	—	—	—	—	1
7	総 数	13,610	11,408	1,597	242	9	83	6	37	228
	上 水 道	13,178	11,085	1,536	215	9	78	6	37	212
	落石簡水	259	184	41	13	—	5	—	—	16
	厚床簡水	173	139	20	14	—	—	—	—	—

資料 建設水道部 営業課

③ 配 水 状 況

単位：m³、ℓ、%

年 度	区 分	年間配水量 (m ³)	平均配水量		最大配水量		年間有収水量	
			1日当り (m ³)	1人1日 当り (ℓ)	1日当り (m ³)	1人1日 当り (ℓ)	有収水量 (m ³)	有収率 (%)
平成3年度	総 数	3,707,539	10,130	294	11,573	336	3,086,547	83.3
	上水道	3,605,022	9,850	296	11,013	331	2,992,168	83.0
	落石簡水	70,564	193	277	293	421	66,260	93.9
	厚床簡水	31,953	87	210	267	645	28,119	88.0
4	総 数	3,826,553	10,484	306	13,839	404	3,198,999	83.6
	上水道	3,730,192	10,220	308	13,321	402	3,110,316	83.4
	落石簡水	65,330	179	264	330	486	61,345	93.9
	厚床簡水	31,031	85	216	188	477	27,338	88.1
5	総 数	3,708,154	10,159	300	13,913	411	3,103,725	83.7
	上水道	3,611,749	9,895	301	13,314	406	3,013,785	83.4
	落石簡水	62,561	171	256	323	484	61,566	98.4
	厚床簡水	33,844	93	239	276	710	28,374	83.8
6	総 数	3,896,886	10,676	319	15,533	464	3,109,715	79.8
	上水道	3,795,886	10,400	320	14,813	456	3,022,024	79.6
	落石簡水	67,252	184	285	540	837	59,623	88.7
	厚床簡水	33,748	92	241	180	471	28,068	83.2
7	総 数	3,833,029	10,473	315	12,970	391	3,170,291	82.7
	上水道	3,732,484	10,198	317	12,542	390	3,082,405	82.6
	落石簡水	69,581	190	295	301	467	60,857	87.5
	厚床簡水	30,964	85	227	127	340	27,029	87.3

資料 建設水道部 営業課

3. 下水道の状況

① 下水道計画

平成8年3月31日現在

市 全 域				下 水 道 計 画			備 考
面積	戸数	人口	市街地面積 平成2年DID	認可区域	認可延長	認可区域内計 画処理人口	
(km ²)	(世帯)	(人)	(km ²)	(ha)	(m)	(人)	
512.60	15,193	43,300	5.30	658	224,890	31,400	認可 平成3.9.20 使用開始 昭和60.8.28

資料 建設水道部 下水道課

② 下水道施設の状況

年 度	排水面積 (ha)	排水人口 (人)	水洗化人口 (人)	一日平均処 理量 (m ³)	管 延 長 (km)	処理能力 (m ³)
平成3年度	408.4	17,541	10,016	4,078	101.1	6,400
4	425.0	18,112	11,145	4,485	104.7	6,400
5	451.1	19,097	12,374	4,860	108.1	9,600
6	464.7	19,596	13,226	5,264	110.7	9,600
7	480.0	19,978	13,446	5,852	113.0	9,600

資料 建設水道部 下水道課

第 1 0 編 警 察 ・ 消 防

刑法犯発生検挙数

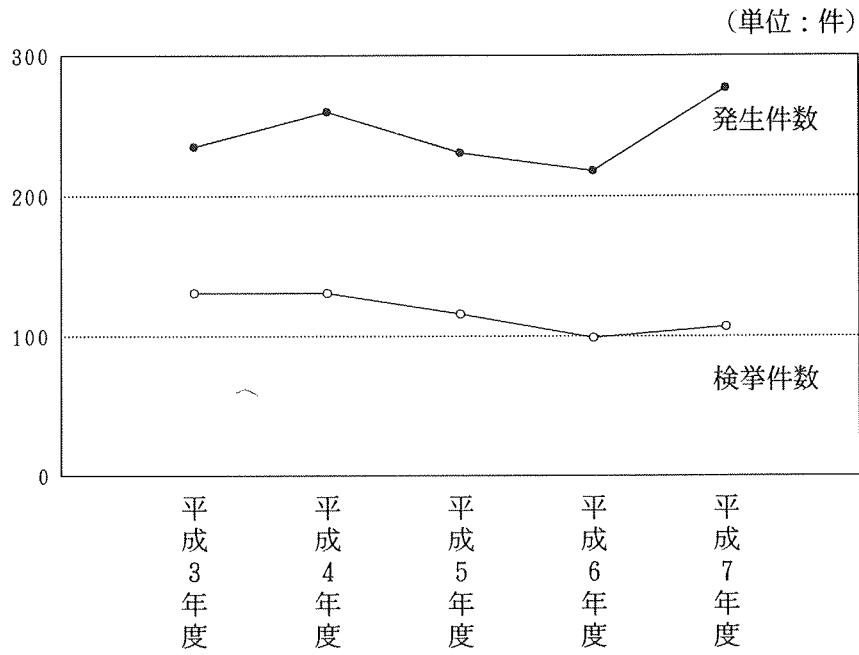

交通事故発生件数

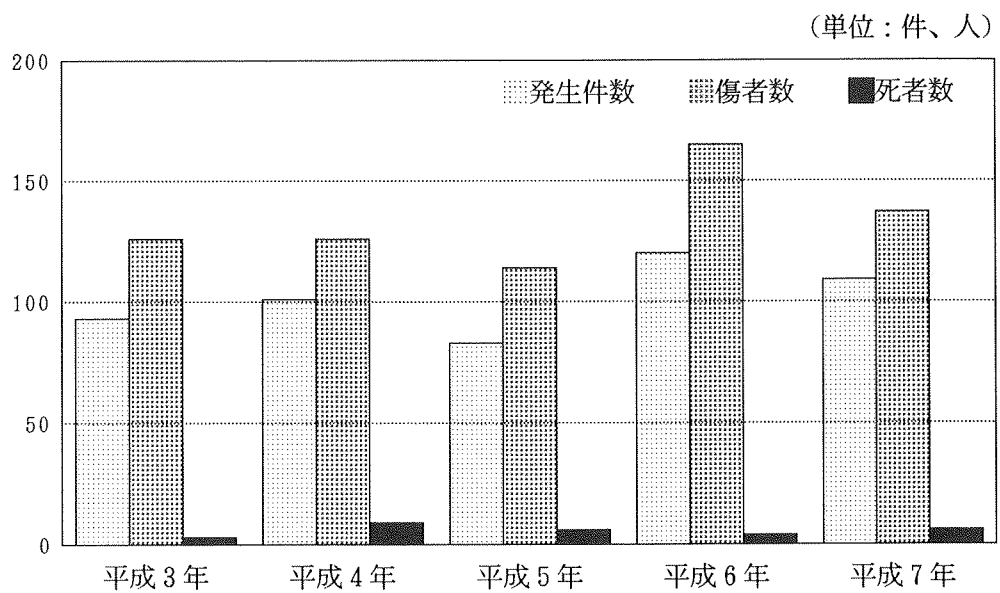

1. 刑法犯発生検挙数

区 分	平成3年度		平成4年度		平成5年度		平成6年度		平成7年度		単位：件、%
	発生件数	検挙件数	発生件数	検挙件数	発生件数	検挙件数	発生件数	検挙件数	発生件数	検挙件数	
総 数	235	131	260	131	231	116	218	99	277	107	38.6
凶 悪 犯	-	-	-	-	1	1	2	2	2	2	100.0
殺 人	-	-	-	-	-	-	-	-	-	-	100.0
強 盗	-	-	-	-	-	-	-	-	-	-	100.0
強 姦	-	-	-	-	-	-	-	-	-	-	100.0
放 火	-	-	-	-	-	-	2	2	-	-	100.0
窃 盗	209	105	237	109	207	93	202	90	253	87	34.4
粗 暴 犯	21	21	5	5	6	6	3	3	9	9	100.0
暴 行	7	7	1	1	1	1	1	1	1	1	100.0
傷 害	12	12	4	4	5	5	2	2	7	7	100.0
脅 迫	1	1	-	-	-	-	-	-	-	-	-
喝 止	1	1	-	-	-	-	-	-	1	1	100.0
知 能 犯	2	2	3	3	3	3	9	9	4	4	100.0
詐 欺	-	-	2	2	2	2	5	5	3	3	100.0
横 領	2	2	-	-	-	-	-	-	1	1	100.0
偽 造	-	-	1	1	1	1	4	4	-	-	100.0
風 俗 犯	1	1	7	7	7	7	-	-	-	-	-
賭 博	1	1	-	-	-	-	-	-	-	-	-
わいせつ行為	-	-	7	7	7	7	-	-	-	-	-
そ の 他 の 刑 法 犯	2	2	8	7	7	6	2	2	9	5	55.6

資料 根室警察署

2. 交通事故発生件数

区 分	平成3年	平成4年	平成5年	平成6年	平成7年	単位：件、人
発生件数	93	101	83	120	109	
死者	3	9	6	4	6	
傷者	126	126	114	165	137	

資料 根室警察署

3. 月別交通事故発生件数 (平成7年)

区 分	総 数	1月	2月	3月	4月	5月	6月	7月	8月	9月	10月	11月	12月	単位：件、人
発生件数	109	10	16	4	5	8	7	8	12	7	13	10	9	
死者	6	-	-	1	-	2	-	-	-	-	2	-	1	
傷者	137	13	21	3	6	12	9	9	15	10	18	11	10	

資料 根室警察署

4. 時間別交通事故発生件数（平成7年）

単位：件、人

区 分	発生件数	死者数
時 間		
総 数	109	6
0時～ 2時	5	1
2 ～ 4	2	-
4 ～ 6	4	-
6 ～ 8	7	-
8 ～ 10	18	-
10 ～ 12	16	1
12 ～ 14	16	2
14 ～ 16	7	1
16 ～ 18	21	1
18 ～ 20	11	-
20 ～ 22	2	-
22 ～ 24	-	-

資料 市民環境課

5. 年齢別交通事故発生件数（平成7年）

単位：件、人

区 分	発生件数	死者数
年 齢		
総 数	109	6
20 歳 未 満	10	2
20 歳 代	42	2
30 歳 代	13	1
40 歳 代	13	1
50 歳 代	13	-
60 歳 代	16	-
70 歳 代	2	-
内 25 歳未満	30	2
内 女 性	26	1

資料 市民環境課

6. 原因別交通事故発生件数（平成7年）

単位：件、人

区 分	発生件数	死者数
原 因		
総 数	109	6
最 高 速 度	11	3
信 号 無 視	3	-
一 時 停 止	9	-
車 間 距 離	3	-
交差点安全通行等	8	-
歩行者保護義務違反	4	-
酒 醉 い	3	-
安全運転義務違反	46	2
そ の 他	22	1

資料 市民環境課

7. 事故類型別件数（平成7年）

単位：件、人

区 分	発生件数	死者数
類 型		
総 数	109	6
歩行者対車	13	2
自転車対車	8	-
車両単独	5	1
車両相互		
正面衝突	5	1
追 突	39	-
出 合 頭	10	-
そ の 他	29	2

資料 市民環境課

8. 市民交通共済加入状況

各年度末現在 単位：人

区 分	平成3年度	平成4年度	平成5年度	平成6年度	平成7年度
総 数	27,362	26,879	26,428	25,988	25,177
一 般	19,629	19,472	19,255	19,118	18,594
高 校 生	1,297	1,286	1,241	1,219	1,120
中 学 生	1,651	1,517	1,467	1,334	1,352
小 学 生	2,924	2,827	2,718	2,628	2,406
乳 幼 児	1,861	1,777	1,747	1,689	1,705
人 口	37,186	36,309	35,887	35,512	35,148
加 入 者 数	27,362	26,879	26,428	25,988	25,177
加 入 率（％）	73.6	74.0	73.6	73.2	71.6

資料 市民環境課

9. 非行少年罪種別検挙補導状況

各年末現在 単位：件

区 分	平成 4 年	平成 5 年	平成 6 年	平成 7 年	平成 8 年
総 数	31 (8)	23 (11)	21 (2)	34 (7)	32 (9)
犯罪少年検挙数	29 (7)	21 (11)	13 (2)	28 (2)	31 (8)
特別法犯	11 (4)	4 (3)	3 (1)	-	2 (2)
窃 盗	14 (3)	13	10 (1)	27 (2)	19 (6)
暴行・傷害	2	4 (8)	-	1	10
そ の 他	2	-	-	-	-
触法少年補導数	2 (1)	2	8	6 (5)	1 (1)

() は内数で女子分である。

資料 根室警察署

10. 不良行為少年の行為別補導状況

各年末現在 単位：人

区 分	平成 4 年	平成 5 年	平成 6 年	平成 7 年	平成 8 年
総 数	104 (30)	68 (26)	27 (6)	28 (7)	40 (12)
飲 酒	5 (2)	1	4		2 (2)
喫 煙	43 (11)	9 (2)	5	23 (7)	23 (5)
薬 物 乱 用	-	-	-	-	-
乱 暴	-	-	-	-	4
凶 器 携 帯	-	-	-	-	-
た か り	-	-	-	-	-
金品持ち出し	-	-	-	-	-
婦女いたずら	-	-	-	-	-
暴 走 行 為	17 (4)	12 (1)	-	-	1
家 出	-	3 (3)	-	4	-
無 断 外 泊	-	-	-	-	-
深夜はいかい	32 (11)	41 (19)	11 (2)	1	8 (3)
怠 学	5 (2)	-	-	-	-
不健全性行為	-	-	-	-	-
不 良 交 友	1	1 (1)	7 (4)	-	2 (2)
不 健 全 娛 楽	1	1	-	-	-
そ の 他	-	-	-	-	-

() は内数で女子分である。

資料 根室警察署

11. 消防職員数

各年度4月1日現在 単位：人

年 度	総 数	監	司令長	司 令	司令補	士 長	副士長	消 防 士
平成4年度	56	1	1	4	7	12	6	25
5	59	1	1	4	7	12	6	28
6	62	1	1	4	7	12	6	31
7	64	1	1	4	7	12	6	33
8	68	1	1	4	7	12	6	37

(注) 平成6年の司令に主事1名含む。

資料 消防本部

12. 消防団員数

各年度4月1日現在 単位：人

年 度	総 数	団 長	副 団 長	分 団 長	副分団長	部 長	班 長	団 員
平成4年度	332	1	3	9	9	10	36	264
5	332	1	3	9	9	10	36	264
6	327	1	3	9	9	10	36	259
7	323	1	3	9	9	10	35	256
8	324	1	3	9	9	10	36	256

資料 消防本部

13. 火災発生件数

単位：件、千円

年 次	火 災 件 数									損 害 額
	総 数	建 物			屋 外					
		全 焼	半 焼	部分焼	ぼや	林 野	車 両	船 舶	その他	
平成4年	20	6	2	8	—	2	—	1	1	116,900
5	22	6	3	5	—	4	2	2	—	273,945
6	18	5	1	11	—	—	1	—	—	29,088
7	17	6	3	4	1	1	1	1	—	75,203
8	14	2	—	6	1	—	2	1	2	70,805

資料 消防本部

14. 原因別火災状況

単位：件

区 分	平成3年	平成4年	平成5年	平成6年	平成7年	平成8年
総 数	9	20	22	18	17	14
たばこ	—	—	—	1	2	2
たき火	—	1	2	—	—	—
火あそび	2	2	2	—	—	—
コンロ	—	3	4	2	3	1
放火	—	—	1	2	1	—
風呂・かまど	—	—	1	1	—	—
ストーブ等	4	5	—	—	1	1
放火の疑い	—	—	2	—	—	—
マッチ・ライター	—	—	—	—	—	—
煙突・煙道	1	2	1	—	—	1
電燈・電話等の配線	—	2	—	—	1	2
取灰	—	—	—	—	2	—
その他	1	1	4	4	2	4
不明・調査中	1	4	5	8	5	3

資料 消防本部

15. 救急出動件数

単位：件

区分	総 数	火 災 事 故	自 然 災 害	水 難 事 故	交 通 事 故	労 働 災 害	運 動 競 技	一 般 負 傷	加 害	自 損 行 為	急 病	そ の 他	不 搬 送
平成4年													
出場件数	686	2	-	1	96	14	4	66	3	11	384	105	
搬送件数	646	1	-	1	87	14	4	62	2	9	363	103	41
搬送人員	690	1	-	1	130	14	4	62	2	9	364	103	
平成5年													
出場件数	709	-	-	6	114	18	3	73	8	9	382	96	
搬送件数	668	-	-	5	99	18	3	69	8	6	365	95	41
搬送人員	711	-	-	5	141	18	3	69	8	7	365	95	
平成6年													
出場件数	791	5	1	3	146	19	8	71	3	5	420	110	
搬送件数	736	2	1	3	136	18	6	64	3	5	393	105	55
搬送人員	801	2	1	3	200	18	6	64	3	5	394	105	
平成7年													
出場件数	825	3	-	-	111	25	6	78	7	6	465	124	
搬送件数	795	2	-	-	101	25	6	76	6	5	450	124	30
搬送人員	841	2	-	-	144	25	6	76	6	5	453	124	
平成8年													
出場件数	865	4	-	2	125	22	5	80	8	1	501	117	
搬送件数	825	2	-	2	112	21	5	77	6	1	482	117	40
搬送人員	881	2	-	2	166	22	5	77	6	1	484	116	

資料 消防本部

16. 災害の発生と被害状況

年 月 日	種 別	被 害 状 況
天保14年4月25日 (1843)	地震・津波	6時ごろ国後、根室、厚岸、釧路地方大地震の津波のため水死46名、家破壊75戸、船舶破損61隻。
明治8年3月 (1875)	流 氷	海浜流水せきをなす厚さ10~20m。昆布被害。
“ 27年3月22日 (1894)	地 震	市街道路60~90mさける。落石、納沙布2灯台ランプレンズ破損。
“ 41年12月15~16日 (1908)	暴 風	漁船34隻転覆、行方不明140名。
大正5年12月28~29日 (1916)	暴 風 雪	船舶24、家屋全壊3、堤防、道路欠壊。
“ 8年8月4日 (1919)	大 雨	床上浸水34戸、床下浸水78戸。
“ 13年11月10日 (1924)	暴 風 雨	漁船12隻転覆、流失10隻、死者3名、行方不明1名。
“ 14年1月12日 (1925)	暴 風 雪	市街電灯、電話切断、落石無線空中線切断、釧根間不通。
“ 15年12月18日 (1926)	暴 風 雪	凍死2名、家屋倒壊破損16戸、船舶、道路被害あり。被害額100,000余円。
昭和2年10月10日 (1927)	暴 風	建網流失、溺死4名。
“ 3年4月23日 (1928)	暴 風 雪	なだれ多数、電信電話被害多し、発動機船7隻漁船10隻、行方不明35名。
“ 4年1月1日 (1929)	暴 風 雪	死者1名、護岸、電信施設、船舶に被害損。
“ 8年3月28~29日 (1933)	暴 風 雪	低気圧根室半島通過により死者5名、家畜165頭、家屋全半壊20戸、船破損2隻。
“ 12年7月11~13日 (1937)	台 風	根釧地方死者12名、家屋全壊3戸、浸水170戸漁船沈没、座礁12隻、行方不明5名。
“ 16年9月5~7日 (1941)	台 風	根室地方家屋全壊5棟、半壊12棟、床下浸水28棟。
“ 24年12月28日 (1949)	暴 風 雪	根室付近をかすめて通過して発達した低気圧による。倒壊家屋3戸、電話電灯断線多し、根室~釧路間1日運休。
“ 27年3月20日 (1952)	大 雨	河川はんらん浸水家屋100余戸。19~20日降水量83.7mm。
“ 29年5月10日 (1954)	暴 風 雨	漁船乗組員191名遭難死亡、管内の被害7億円。
“ 32年8月5~7日 (1957)	大 雨	根釧地方梅雨末期前線死傷3名、家屋全半壊4戸、浸水1,158戸、畑冠水1,831ha。
“ 35年12月25~26日 (1960)	暴 風 雨	根室沖を通過して発達した低気圧による陸上20、海上30 m/sのふぶき。列車運休、電信、電話障害、学校休校、床上浸水15戸。
“ 35年5月24日 (1960)	津 波	チリ沖地震による津波が襲来したため、41世帯被害。被害額2,330万円。
“ 40年1月8~9日 (1965)	暴 風 雪	根室の南を通過した低気圧による陸上20、海上25 m/sの風による高潮。全壊7戸、一部破損19戸、床上浸水14戸、床下浸水22戸、漁船被害134隻、水産施設木工被害多数。
“ 48年6月17日 (1973)	地震・津波	根室半島沖地震。マグニチュード7.4、震度5、重傷3名、軽傷19名、住宅全壊2戸、一部破損5,034戸、津波による床上浸水61戸外、水産港湾、商工農業その他被害。被害額1,897百万円。

年 月 日	種 別	被 害 状 況
昭和49年1月24～26日 (1974)	風雪波浪	千島南東海上を北上した低気圧による風雪波浪。 市道根室～穂香線120m欠壊、根室港湾施設破損3ヶ所。 被害額48百万円。
昭和49年2月9日 (1974)	高 波	根室東海上を通過した低気圧による最大瞬間風速 27.4m/s の風による高波(6～7mの波)。花咲港港湾施設6ヶ所破損、花咲港流通センター施設破損、被害額78百万円。
“ 49年10月20日 (1974)	暴風波浪	最大瞬間風速 18.2m/sによる暴風波浪。海岸浸食港湾施設破損。 被害額297百万円。
“ 50年1月17～18日 (1975)	暴風雪波浪	根室南東海上通過の低気圧による暴風雪波浪。漁船流失1隻、破損63隻、住宅破損26戸、水産施設、港湾施設破損。 被害額52百万円。
“ 51年4月7～8日 (1976)	暴風雪	根室の東海上を通過した低気圧による暴風雪(水分を多量に含んだ雪のため着雪)。住宅一部破損5戸、漁船沈没6隻、破損71隻、水産関係資材流失、港湾関係破損3ヶ所。被害額144百万円。
“ 54年10月19日 (1979)	暴風雨波浪 洪水	台風20号の通過により総降水量144mmを記録。水産被害・住家被害・農業被害を中心に被害額1,341百万円。 (岬町・西浜町・宝林町・月岡町住民に避難命令。)
“ 55年10月26日 (1980)	暴風雨波浪	低気圧の通過により漁船破損2隻、サケ定置網14ヶ統破損。 被害額102百万円。
“ 56年1月2～3日 (1981)	暴風雪波浪	低気圧の通過により豊里で100mにわたって海岸浸食。 住家・非住家被害等被害額50百万円。
“ 56年5月25日 (1981)	大雨洪水	低気圧の通過により日降水量52mmを記録。浜松地区で崖崩れ2件発生。被害額40百万円。
“ 56年8月5～6日 (1981)	暴風雨波浪 洪水	台風12号の通過により長節及び婦羅理で海岸浸食。齒舞漁協・落石漁協で漁具被害10件。被害額41百万円。
“ 56年8月23～24日 (1981)	大雨洪水	台風15号の通過により根室港の船揚場張ブロック延長が90mにわたって散乱。漁網1ヶ統及び宮農被害など被害額25百万円。
“ 57年6月28日 (1982)	大雨洪水	台風5号の通過により漁網13ヶ統破損。被害額169百万円。
“ 57年10月20日 (1982)	大雨洪水	低気圧の通過により漁船の破損1隻、漁網5ヶ統破損。 被害額21百万円。
“ 57年10月25日 (1982)	波 浪	低気圧の通過により最大風速28.3m/sを記録。住家の破損、水産被害など被害額131百万円。
“ 58年3月17～18日 (1981)	暴風雪波浪 高 潮	低気圧の通過により最大瞬間風速37.2m/sを記録。国道44号線・道々根室半島線全線通行不能。花咲港西防波堤破損や住家・宮農被害など被害額185百万円。
“ 61年9月4日 (1986)	大雨洪水	台風15号から変わった低気圧の通過により根室測候所観測史上最大の日降水量148mmを記録。浜松地区に避難命令。住家被害83棟、土木被害31件、水産被害15件など被害額172百万円。
“ 62年9月1日 (1987)	暴風波浪	台風12号から変わった低気圧の通過により最大瞬間風速29.3m/sを記録。住家の屋根トタンの飛散101件。 被害額14百万円。
“ 63年10月30～31日 (1988)	暴風波浪	低気圧の通過により根室測候所観測史上最高の最大瞬間風速37.6m/sを記録。住家被害27棟、水産被害286件、土木被害10件。 被害額1,450百万円。

年 月 日	種 別	被 害 状 況
“ 63年11月24～25日 (1988)	大雨洪水 暴風波浪	低気圧の通過により最大瞬間風速35.4 m/sを記録。住家被害23棟、水産被害165件、営農被害27件。 被害額537百万円。
平成元年8月16～17日 (1989)	大雨洪水 暴風波浪 高 潮	納沙布岬を通過した台風14号により総降水量139mm、最大瞬間風速27.7 m/sを記録。住家被害61棟、漁具・漁網などの水産被害79件道路の決壊8ヶ所。 被害額186百万円。
“ 2年11月4～5日 (1990)	暴風波浪	低気圧の通過により最大瞬間風速30.8 m/sを記録。住家一部破損12棟、営農施設25件、漁具、漁網などの水産被害47件。 被害額675百万円。
“ 2年11月9～11日 (1990)	暴風波浪 大雨洪水	低気圧の通過により最大瞬間風速33.5 m/s、総降雨量57.5 mmを記録。市街地の一部、納沙布などで住家約1,000戸が停電となる。住家一部破損23棟、営農施設被害14件、漁船破損などの水産被害19件など被害額75百万円。
“ 3年2月16～18日 (1991)	暴風雪 大雪波浪	低気圧の通過により最大瞬間風速34.5 m/s、総降雪量23cmを記録。幌茂尻などで一時停電となる。住家一部破損16棟、営農施設被害8件漁船破損などの水産被害11件など被害額18百万円。
“ 3年9月27～28日 (1991)	大雨洪水 暴風波浪 高 潮	台風19号の通過により最大瞬間風速30.1 m/s、総降水量39mmを記録。厚床で塩害により約1,600戸が17時間にわたり停電となる。住家一部破損16棟、水産施設の屋根剝離、漁網流出などの水産被害10件など被害額168百万円。
“ 4年9月11～12日 (1992)	大雨洪水 暴風波浪 高 潮	台風17号の通過により最大瞬間風速28.9 m/s、総降水量258.5mm、日降水量211.5mmで観測開始以来第1位を記録。1時間における最大降水量29mmを記録。住家床上、床下浸水109棟、水産施設被害などの水産被害28件。 被害額116百万円。浜松地区住民に避難勧告。
“ 5年1月15日 (1993)	地 震	釧路沖地震、マグニチュード7.8、震度4、軽傷11名、住家一部破損130棟、商工業被害83件、水産被害11件、学校破損13校など被害額407百万円。厚床、歯舞で断水。歯舞、厚床の一部、敷島町の一部2,152戸が停電。
“ 6年10月4日 (1994)	地震・津波	北海道東方沖地震、マグニチュード8.1、震度5。重傷8名、軽傷42名、住家全壊17棟、半壊271棟、一部破損1,533棟、床上浸水2棟、漁船破損12隻などの水産被害、道路亀裂等58ヶ所などの土木被害、港湾1港区、漁港10港の破損、商工業被害501件など被害総額17,865百万円。沿岸住民に避難勧告。火災1件発生(部分焼)別当賀、初田牛、西厚床の一部で停電。市内全域9,450世帯で断水。JR花咲線根室～厚床間が11月2日まで不通。
“ 7年11月8～9日 (1995)	暴風波浪 高 潮	低気圧の通過により最大瞬間風速33.5 m/sを記録。住家一部破損19棟、営農施設35件、漁具、漁網などの水産被害66件など、被害額540百万円。

第 1 1 編 行 財 政

一般会計歳入・歳出決算額（平成 7 年度）

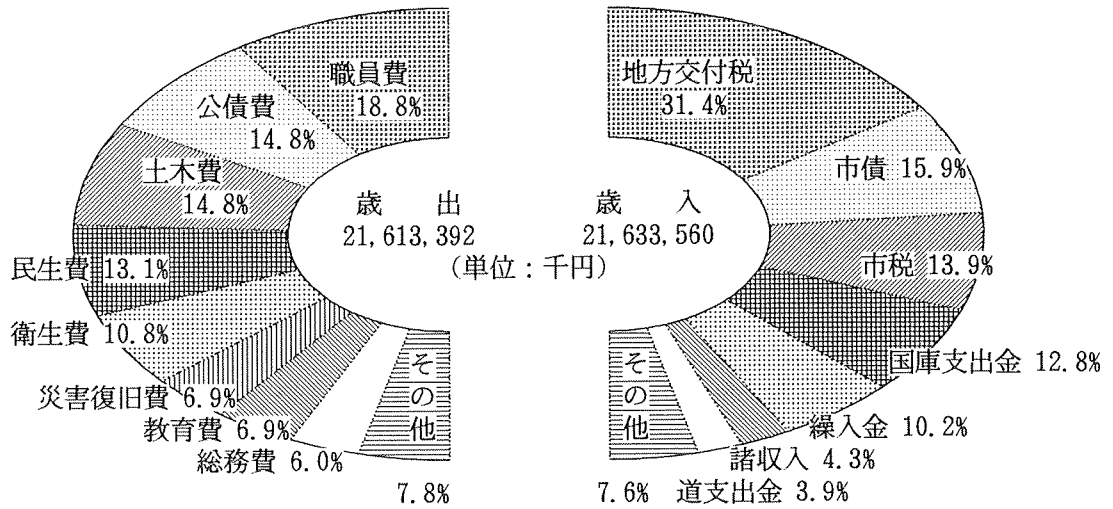

市税収納状況（平成 7 年度）

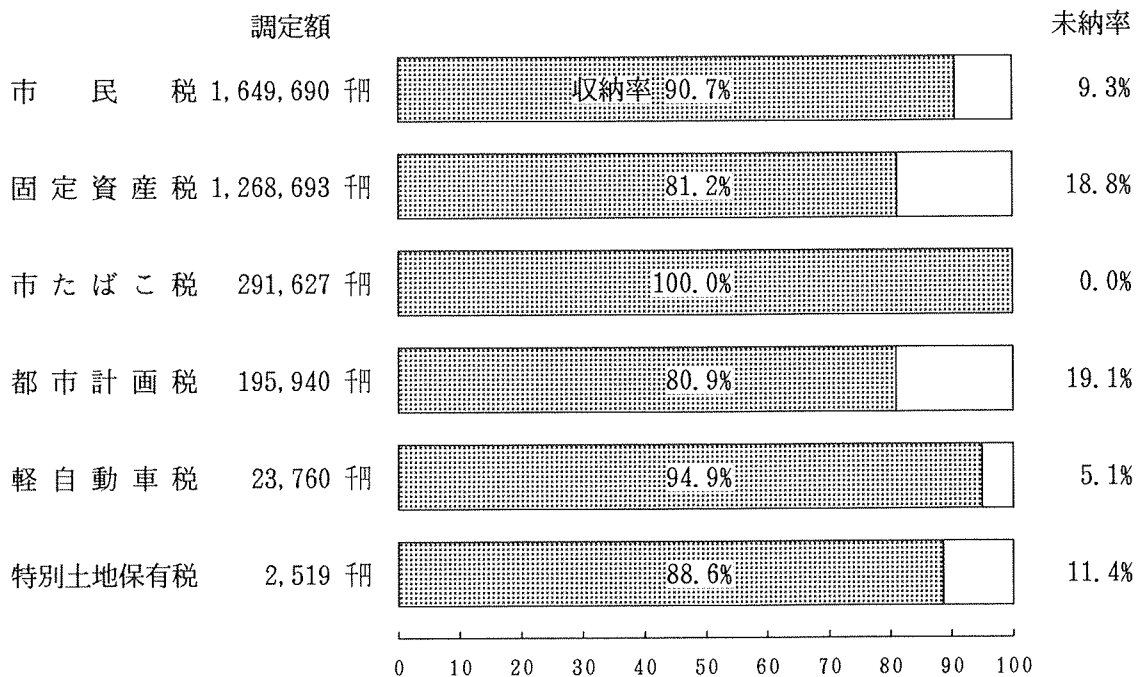
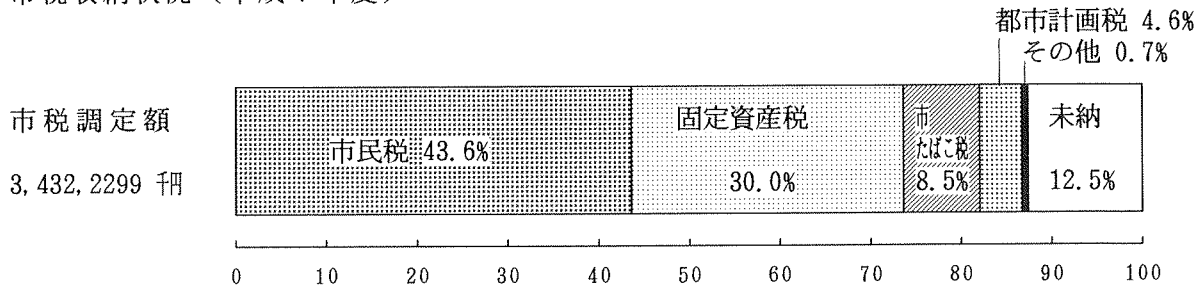

1. 歳入予算及び決算

① 一般会計

単位：千円

区 分	平成4年度 決算額	平成5年度 決算額	平成6年度 決算額	平成7年度 決算額	平成8年度 当初予算額
市 税	3,292,944	3,324,028	3,023,446	3,001,537	3,002,614
地 方 譲 与 税	297,855	321,813	325,804	335,662	343,816
利 子 割 交 付 金	90,523	99,284	105,787	93,051	51,991
ゴ ル フ 場 利 用 税 交 付 金	4,002	4,021	4,328	3,830	4,504
特 別 地 方 消 費 税 交 付 金	1,405	1,373	1,367	1,246	1,326
自 動 車 取 得 税 交 付 金	81,778	81,795	99,226	88,024	109,044
地 方 交 付 税	7,410,398	6,766,087	6,569,426	6,793,759	6,819,223
交 通 安 全 対 策 特 別 交 付 金	6,541	6,577	6,361	6,618	6,378
分 担 金 及 び 負 担 金	396,679	356,324	339,518	321,761	335,601
使 用 料 及 び 手 数 料	418,846	424,196	423,391	433,517	425,776
国 庫 支 出 金	1,613,462	1,741,361	1,636,258	2,778,681	1,599,910
道 支 出 金	692,497	659,645	637,412	833,120	819,856
財 産 収 入	359,726	319,987	311,119	228,062	223,952
寄 附 金	39,503	7,943	26,898	22,175	10
繰 入 金	903,999	472,730	1,196,599	2,209,159	914,930
繰 越 金	38,673	44,898	51,538	107,885	10
諸 収 入 債	1,045,161	804,587	819,111	941,008	916,259
市 債	2,163,200	2,199,000	3,548,235	3,434,465	3,063,800
合 計	18,857,192	17,635,649	19,125,824	21,633,560	18,639,000

資料 財政課

② 特別会計

単位：千円

区 分	平成4年度 決算額	平成5年度 決算額	平成6年度 決算額	平成7年度 決算額	平成8年度 当初予算額
交 通 会 計	15,688	12,665	14,958	14,884	15,474
国 保 会 計	2,859,415	2,934,937	3,052,274	3,192,600	3,308,809
老 人 保 健 会 計	2,239,631	2,387,029	2,488,970	2,677,582	2,800,159
下 水 道 会 計	2,008,890	1,681,270	1,877,605	1,597,320	1,883,011
土 地 取 得 会 計	33,882	17,296	11,778	6,677	5,208
土 地 区 画 会 計	3,944	6,341	3,771	3,771	5,264
汚 水 処 理 会 計	57,811	53,208	65,625	51,213	52,527
宅 地 造 成 会 計	—	—	—	—	—
農 業 用 水 会 計	54,944	58,398	86,052	75,756	45,166
合 計	7,274,205	7,151,144	7,601,023	7,619,803	8,115,618

資料 財政課

③ 企 業 会 計

単位：千円

区	分	平成4年度 決算額	平成5年度 決算額	平成6年度 決算額	平成7年度 決算額	平成8年度 当初予算額
港湾会計	総額	302,598	304,938	325,905	950,602	302,191
	収益の収入	268,791	248,728	239,269	252,224	245,942
	資本の収入	33,807	56,210	86,636	698,378	56,249
水道会計	総額	1,025,192	1,104,342	1,122,302	1,448,926	1,412,100
	収益の収入	824,483	801,166	810,112	829,285	817,982
	資本の収入	200,709	303,176	312,190	619,641	594,118
病院会計	総額	3,363,538	3,634,513	3,901,410	3,893,712	3,779,284
	収益の収入	3,180,288	3,473,100	3,563,374	3,603,008	3,738,451
	資本の収入	183,250	161,413	338,036	290,704	40,833
合計	総額	4,691,328	5,043,793	5,349,617	6,293,240	5,493,575
	収益の収入	4,273,562	4,522,994	4,612,755	4,684,517	4,802,375
	資本の収入	417,766	520,799	736,862	1,608,723	691,200

資料 財政課

2. 歳出予算及び決算

① 一 般 会 計

単位：千円

区	分	平成4年度 決算額	平成5年度 決算額	平成6年度 決算額	平成7年度 決算額	平成8年度 当初予算額
議	会	185,695	178,081	180,843	177,994	187,209
総	務	2,068,520	1,320,159	1,403,252	1,302,846	1,212,819
民	生	2,477,919	2,631,812	2,819,241	2,833,624	3,135,718
衛	生	1,467,279	1,486,259	1,748,520	2,325,090	2,005,172
労	働	82,934	82,874	83,140	82,848	83,451
農	林	1,015,365	692,997	1,072,430	984,929	971,638
商	工	296,002	294,042	307,890	194,506	183,013
土	木	2,865,138	3,099,916	3,099,208	3,197,384	2,896,214
消	防	68,457	111,134	77,829	185,415	80,869
教	育	2,802,069	1,777,688	1,234,434	1,493,243	1,371,603
公	債	1,809,577	1,993,909	1,993,621	3,199,263	2,372,168
諸	支	57,000	62,982	68,082	67,200	70,340
職	員	3,586,310	3,847,450	4,033,489	4,068,640	4,059,276
災	害	30,029	4,809	895,960	1,500,410	10
予	備	-	-	-	-	9,500
合	計	18,812,294	17,584,112	19,017,939	21,613,392	18,639,000

資料 財政課

② 特別會計

単位：千円

区	分	平成4年度 決算額	平成5年度 決算額	平成6年度 決算額	平成7年度 決算額	平成8年度 当初予算額
交通	會計	15,635	12,372	14,148	12,012	15,474
国保	會計	3,279,952	3,355,474	3,470,664	3,602,890	3,308,809
老人保健	會計	2,243,275	2,395,411	2,479,880	2,681,255	2,800,159
下水道	會計	2,008,874	1,681,233	1,877,577	1,584,348	1,883,011
土地取得	會計	33,882	17,296	11,778	6,677	5,208
土地区画	會計	3,944	6,341	3,771	3,771	5,264
污水処理	會計	57,811	53,208	65,625	51,213	52,527
宅地造成	會計	—	—	—	—	—
農業用水	會計	48,188	52,694	80,449	68,625	45,166
合	計	7,691,561	7,574,029	8,003,892	8,010,791	8,115,618

資料 財政課

③ 企業會計

単位：千円

区	分	平成4年度 決算額	平成5年度 決算額	平成6年度 決算額	平成7年度 決算額	平成8年度 当初予算額
港湾	會計 総額	361,305	366,300	364,486	960,488	364,405
	収益の支出	265,145	261,773	237,341	215,842	244,833
	資本の支出	96,160	104,527	127,145	744,646	119,572
水道	會計 総額	1,124,521	1,268,363	1,330,416	1,642,671	1,638,858
	収益の支出	753,084	763,525	804,580	803,008	807,425
	資本の支出	371,437	504,838	525,836	839,663	831,433
病院	會計 総額	3,272,978	3,506,042	3,799,074	3,844,101	3,904,430
	収益の支出	3,089,728	3,344,629	3,461,038	3,553,397	3,738,451
	資本の支出	183,250	161,413	338,036	290,704	165,979
合	計 総額	4,758,804	5,140,705	5,493,976	6,447,260	5,907,693
	収益の支出	4,107,957	4,369,927	4,502,959	4,572,247	4,790,709
	資本の支出	650,847	770,778	991,017	1,875,013	1,116,984

資料 財政課

3. 市税収納状況

単位：千円、%

区分	平成3年度			平成4年度			平成5年度			平成6年度			平成7年度		
	調定額	収納額	収納率	調定額	収納額	収納率	調定額	収納額	収納率	調定額	収納額	収納率	調定額	収納額	収納率
市民税	1,900,589	1,731,980	91.1	2,000,300	1,839,973	92.0	1,980,393	1,806,831	91.2	1,718,602	1,546,862	90.0	1,649,690	1,496,169	90.7
個人現年課税分	1,466,800	1,304,988	89.0	1,570,095	1,415,134	90.1	1,566,284	1,398,915	89.3	1,360,094	1,195,115	87.9	1,292,459	1,143,995	88.5
滞納繰越分	1,301,095	1,253,918	96.4	1,420,947	1,364,509	96.0	1,421,839	1,363,016	95.9	1,203,443	1,156,333	96.1	1,138,910	1,104,386	97.0
法人現年課税分	165,705	51,070	30.8	149,148	50,625	33.9	144,445	35,899	24.9	156,651	38,782	24.8	153,549	39,609	25.8
法人滞納繰越分	433,789	426,992	98.4	430,205	424,839	98.8	414,109	407,916	98.5	358,508	351,747	98.1	357,231	352,174	98.6
法人現年課税分	425,602	424,374	99.7	424,332	422,229	99.5	409,177	405,351	99.1	352,672	350,947	99.5	351,156	348,535	99.4
法人滞納繰越分	8,187	2,618	32.0	5,873	2,610	44.4	4,932	2,565	52.0	5,836	800	13.7	6,075	3,239	53.3
固定資産税	1,197,507	981,833	82.0	1,225,314	997,235	81.4	1,257,291	1,032,783	82.1	1,243,412	1,015,273	81.7	1,268,693	1,030,363	81.2
純固定資産税	1,185,494	969,820	81.8	1,212,038	983,959	81.2	1,243,985	1,019,477	82.0	1,228,585	1,000,396	81.4	1,250,308	1,011,978	80.9
現年課税分	964,263	910,260	94.4	1,018,332	947,620	93.1	1,049,201	980,034	93.4	1,031,853	960,734	93.1	1,048,974	984,266	93.8
滞納繰越分	221,231	59,560	26.9	193,656	36,339	18.8	194,784	39,443	20.2	196,682	39,662	20.2	201,334	27,712	13.8
交・納付金	12,013	12,013	100.0	13,276	13,276	100.0	13,306	13,306	100.0	14,877	14,877	100.0	18,385	18,385	100.0
軽自動車税	19,251	18,038	93.7	20,236	18,839	93.1	21,594	19,942	92.3	22,972	21,304	92.7	23,760	22,554	94.9
現年課税分	18,026	17,552	97.4	19,253	18,616	96.7	20,396	19,670	96.4	21,683	20,973	96.7	22,646	22,447	97.4
滞納繰越分	1,225	486	39.7	983	223	22.7	1,198	272	22.7	1,289	331	25.7	1,114	507	45.5
市たばこ税	256,063	256,063	100.0	262,229	262,229	100.0	283,614	283,614	100.0	284,790	284,790	100.0	291,627	291,627	100.0
電気税	-	-	-	-	-	-	-	-	-	-	-	-	-	-	-
木材引取税	-	-	-	-	-	-	-	-	-	-	-	-	-	-	-
特別土地保有税	2,565	1,623	63.3	3,076	2,223	72.3	2,385	1,797	75.3	1,847	1,476	79.9	2,519	2,233	88.6
現年課税分	1,655	1,519	91.8	2,238	2,183	97.5	1,684	1,626	96.6	1,419	1,417	99.9	2,287	2,232	97.6
滞納繰越分	910	104	11.4	838	40	4.8	701	171	24.4	428	59	13.8	232	1	0.4
都市計画税	212,512	172,558	81.2	212,416	172,445	81.2	218,496	179,082	82.0	188,802	153,741	81.4	195,940	158,591	80.9
現年課税分	172,854	161,881	93.7	178,477	166,076	93.1	184,283	172,134	93.4	158,576	147,646	93.1	164,388	154,248	93.8
滞納繰越分	39,658	10,667	26.9	33,939	6,369	18.8	34,213	6,928	20.2	30,226	6,095	20.2	31,552	4,343	13.8
合計	3,588,487	3,162,095	88.1	3,723,571	3,292,944	88.4	3,763,773	3,324,029	88.3	3,460,425	3,023,446	87.4	3,432,229	3,001,537	87.5
現年課税分	3,151,571	3,037,580	96.4	3,339,134	3,196,738	95.7	3,383,500	3,238,751	95.7	3,069,313	2,937,717	95.7	3,038,373	2,926,126	96.3
滞納繰越分	436,916	124,515	28.5	384,437	96,206	25.0	380,273	85,278	22.4	391,112	85,729	21.9	393,856	75,411	19.1

資料 市税概要

4. 選挙

①. 選挙人名簿登録状況

各年9月2日現在

年次	人口			登録者		
	総数	男	女	総数	男	女
平成4年	36,857	17,742	19,115	27,520	13,043	14,477
5	36,453	17,520	18,933	27,434	12,991	14,443
6	36,102	17,358	18,744	27,429	13,047	14,382
7	35,617	17,142	18,475	27,317	12,970	14,347
8	35,258	16,956	18,302	27,202	12,920	14,282

※人口は各年8月末現在

資料 根室市選挙管理委員会

②. 投票区別有権者数

平成8年9月2日現在

投票区	対象地区	有権者数		
		総数	男	女
総数		27,202	12,920	14,282
1. まつもと保育所	花園町、岬町、松本町、定基町、西浜町1丁目一部	1,708	770	938
2. 北斗小学校	清隆町2・3丁目、幸町1～2丁目・3丁目一部、北斗町大正町1・2丁目、敷島町、光和町1丁目・2丁目一部	1,099	560	539
3. 勤労青少年ホーム	清隆町1丁目、平内町、常盤町、本町1・2丁目、弥生町緑町1・2丁目、梅ヶ枝町1・2丁目	1,298	556	742
4. 商工会館	松ヶ枝町、花咲町、本町3～5丁目、弥栄町、緑町3丁目梅ヶ枝町3丁目、朝日町2丁目、鳴海町	1,001	465	536
5. 花咲小学校	千島町、栄町、有磯町、駒場町1丁目、朝日町1・3丁目月見町、明治町1丁目	2,194	996	1,198
6. 琴平町会館	弁天町、駒場町3丁目一部、牧の内一部（三番川付近）北浜町、汐見町、海岸町、琴平町	1,176	551	625
7. ほうりん保育所	宝林町1～3・4丁目一部、光和町2丁目一部・3丁目大正町3丁目、月岡町1・2丁目一部、西浜町1丁目一部	1,875	891	984
8. 老人福祉センター	宝町、曙町、明治町2・3丁目、牧の内一部（根高付近）昭和町1丁目、光洋町1丁目と3・4丁目一部幸町1・2丁目と3丁目一部	3,076	1,516	1,560
9. こうよう保育所	光洋町2丁目と3・4丁目一部、桂木、	2,531	1,221	1,310
10. 花咲港会館	花咲港	798	384	414
11. 牧の内会館	牧の内の開拓地	49	26	23
12. 和田小学校	東和田、西和田、長節	252	126	126
13. 根室市温根沼会館	幌茂尻、温根沼、東梅	460	225	235
14. 昆布盛会館	昆布盛	194	95	99
15. 落石会館	浜松、落石東一部	241	107	134
16. 落石西町内会館	落石西、落石東一部	343	165	178
17. 公民館別当賀分館	別当賀	99	52	47
18. 公民館初田牛分館	初田牛	62	33	29
19. 厚床会館	厚床、東厚床、西厚床、湖南、明郷、新酪	497	252	245
20. 川口会館	川口、酪陽	57	26	31
21. 槍昔会館	槍昔	27	16	11
22. 公民館友知分館	友知	286	140	146
23. 双沖会館	双沖	259	127	132
24. 齒舞青少年会館	齒舞	907	423	484
25. 瑤瑤瑣第二会館	瑤瑤瑣、納沙布	696	346	350
26. 温根元小学校	温根元	187	92	95
27. 豊里会館	豊里	55	29	26
28. 西浜児童会館	西浜町2～10丁目、穂香	1,987	928	1,059
29. 駒場児童会館	駒場町2・3丁目一部、牧の内一部	1,478	706	772
30. 昭和児童会館	昭和町2～4丁目、宝林町4丁目一部・5丁目月岡町2丁目一部	2,310	1,096	1,214

資料 根室市選挙管理委員会

③. 各選挙の投票状況

単位：人

執行年月日	区 分	有 権 者 数			投 票 者 数			投 票 率		
		総 数	男	女	総 数	男	女	総 数	男	女
平成2年9月9日 平成6年9月11日	市 長 選 挙 "	27,509 27,154	13,043 12,880	14,466 14,274	14,856 21,335	6,683 9,795	8,173 11,540	54.00 78.57	51.24 76.05	56.50 80.85
平成元年9月3日 平成5年9月12日	市 議 会 議 員 "	27,675 27,125	13,140 12,806	14,535 14,319	22,166 20,596	10,036 9,231	12,130 11,365	80.09 75.93	76.38 72.08	83.45 79.37
平成3年4月7日 平成7年4月9日	知 事 選 挙 "	26,520 26,975	12,504 12,767	14,016 14,208	15,027 15,945	7,062 7,614	7,965 8,331	56.66 59.11	56.48 59.64	56.83 58.64
平成3年4月7日 平成7年4月9日	道 議 会 議 員 選 挙 "	26,520 26,975	12,504 12,767	14,016 14,208	(無 投 票) 15,888 7,584 8,304			58.90	59.40	58.45
平成5年7月18日 平成8年10月20日	衆 議 院 議 員 総 選 挙 "	27,601 27,150	13,052 12,876	14,549 14,274	18,970 17,467	8,894 8,296	10,076 9,171	68.73 64.34	68.14 64.43	69.26 64.25
平成4年7月26日 平成7年7月23日	参 議 院 議 員 選 挙 "	27,754 27,564	13,138 13,095	14,616 14,469	13,650 11,695	6,586 5,759	7,064 5,936	49.18 42.43	50.13 43.98	48.33 41.03

資料 根室市選挙管理委員会

5. 議 会

①. 市議会開会日数及び提案件数

区 分	会 期 日 数				本 会 議 時 間	提 出 者 別 及 び 種 類 別																	年 間 件 数	
	年 次	本 会 議 日 数	休 会 日 数	計		市 長 提 出							議 員 提 出					議 長 (議 会)						
						条 例	予 算	決 算	自 願 調 査 結 果	専 決 処 分	そ の 他	報 告	合 計	条 例	規 則	意 見 書	決 議	そ の 他	計	請 願	選 任	そ の 他		計
定 例 会	4	16	15	31	58:52	29	41	3	8	9	26	1	117	1	-	29	5	-	35	3	-	1	4	156
	5	19	13	32	58:47	26	42	3	4	14	22	1	112	1	-	32	2	-	35	5	3	5	13	160
	6	18	26	44	53:05	44	46	3	8	11	19	2	133	1	-	16	3	6	26	2	-	-	2	161
	7	17	21	38	56:30	21	38	3	4	11	21	3	101	1	-	16	2	1	20	1	4	1	6	126
	8	17	16	33	59:05	26	40	3	10	19	11	5	114	2	-	22	3	1	28	-	-	1	1	143
臨 時 会	4	3	-	3	2:36	-	5	9	-	-	1	2	17	-	-	-	-	-	-	-	-	-	-	17
	5	3	-	3	4:06	-	2	9	1	-	-	2	14	-	-	1	-	-	1	-	-	-	-	15
	6	3	-	3	6:42	2	6	9	-	2	-	2	21	-	-	-	-	-	-	-	-	-	-	21
	7	5	-	5	2:34	-	1	9	3	-	1	2	16	-	-	-	1	-	1	-	-	-	-	17
	8	4	-	4	6:08	-	2	9	2	-	2	-	15	-	-	-	1	-	1	-	-	-	-	16

資料 根室市議会事務局

②. 歴代市議会議長

氏名	就任年月日	退任年月日	在職期間	摘要
山下亮輔	昭和32年9月27日	昭和36年9月14日	4年	初代
山下亮輔	昭和36年9月25日	昭和40年9月14日	4年	第2代
山下亮輔	昭和40年9月27日	昭和44年9月14日	4年	第3代
嶋津豊	昭和44年9月29日	昭和48年9月14日	4年	第4代
柳田光太郎	昭和48年9月26日	昭和52年9月14日	4年	第5代
萬屋佐之	昭和52年9月26日	昭和56年9月14日	4年	第6代
萬屋政一	昭和56年9月21日	昭和58年9月5日	2年	第7代
田家政一	昭和58年9月5日	昭和60年9月14日	2年	第8代
田家政一	昭和60年9月27日	昭和60年12月19日	3ヵ月	第9代
田家照夫	昭和60年12月19日	平成元年9月14日	3年9ヵ月	第10代
田家政一	平成元年9月27日	平成5年9月14日	4年	第11代
高岩光男	平成5年10月4日			第12代

資料 根室市議会事務局

③. 歴代市議会副議長

氏名	就任年月日	退任年月日	在職期間	摘要
菊地清蔵	昭和32年9月27日	昭和36年9月14日	4年	初代
嶋津豊	昭和36年9月25日	昭和40年9月14日	4年	第2代
嶋津豊	昭和40年9月27日	昭和44年9月14日	4年	第3代
萬屋佐之	昭和44年9月29日	昭和48年9月14日	4年	第4代
萬屋佐之	昭和48年9月26日	昭和52年9月14日	4年	第5代
田家政一	昭和52年9月26日	昭和55年3月25日	2年6ヵ月	第6代
成田田栄	昭和55年3月25日	昭和56年9月14日	1年6ヵ月	第7代
田家政一	昭和56年9月21日	昭和58年9月5日	2年	第8代
島田政治	昭和58年9月5日	昭和60年9月14日	2年	第9代
田家照夫	昭和60年9月27日	昭和60年12月19日	3ヵ月	第10代
近藤敬幸	昭和60年12月19日	平成元年9月14日	3年9ヵ月	第11代
細川憲了	平成元年9月27日	平成5年9月14日	4年	第12代
成田猛	平成5年10月4日			第13代

資料 根室市議会事務局

④. 市議会の組織及び構成

(7). 議員定数・任期等

議員定数				定数条例改正			
法定数	条例数	現員数	欠員数	現在	減員数	条例数	備考
30人	28人	27人	1人	昭和60年6月28日議決 昭和60年7月1日制定	2人	26人	平成7年12月25日議決 次の一般選挙から

資料 根室市議会事務局

(4). 市議会議員構成

平成9年1月1日現在

党派	自由民主党	社会民主党	日本共産党	公明	無所属	合計
別構成	11人	4人	4人	1人	7人	27人

党派	市民クラブ	創志クラブ	社会クラブ	日本共産党	昂和会	市政改革の会	無所属	合計
別構成	6人	4人	4人	4人	3人	2人	4人	27人

資料 根室市議会事務局

⑤. 歴代市長

歴代	氏名	在任期間
初代	西村久雄	昭和32年9月16日～昭和39年9月5日
第2代	横田俊夫	昭和39年10月4日～昭和49年9月1日
第3代	寺嶋伊弉雄	昭和49年9月30日～昭和61年9月28日
第4代	大矢快治	昭和61年9月29日～

資料 総務課

⑥. 歴代助役

歴代	氏名	在任期間
初代	黒井政蔵	昭和32年10月28日～昭和40年10月27日
初代	横田俊夫	昭和34年4月1日～昭和39年9月15日
第2代	寺嶋伊弉雄	昭和44年4月1日～昭和49年9月18日
第3代	新富義一	昭和49年10月21日～昭和53年10月20日
第4代	大矢快治	昭和53年10月21日～昭和61年5月31日
第5代	白崎大	昭和61年10月21日～平成6年10月20日
第6代	平賀忠道	平成6年10月21日～

資料 総務課

⑦. 歴代収入役

歴代	氏名	在任期間
初代	吉原勇策	昭和32年9月27日～昭和44年3月31日
第2代	新富義一	昭和44年4月1日～昭和49年10月20日
第3代	武田文春	昭和49年10月21日～昭和53年10月20日
第4代	林常男	昭和53年10月21日～昭和61年10月20日
第5代	一條弘道	昭和61年10月21日～平成6年10月20日
第6代	田中晃	平成6年10月21日～

資料 総務課

⑧. 市職員数

各年4月1日現在

年次	総数	一般行政部門			特別行政部門			公営企業等部門				
		総数	一般	福祉	総数	教育	消防	総数	病院	水道	下水道	その他
4	712	328	192	136	130	74	56	254	181	38	-	35
5	728	337	197	140	136	77	59	255	183	37	17	18
6	742	342	199	143	140	78	62	260	189	37	16	18
7	748	343	200	143	142	78	64	263	191	38	16	18
8	739	337	194	143	146	78	68	256	185	38	15	18

※定員管理調査調べより

資料 総務課

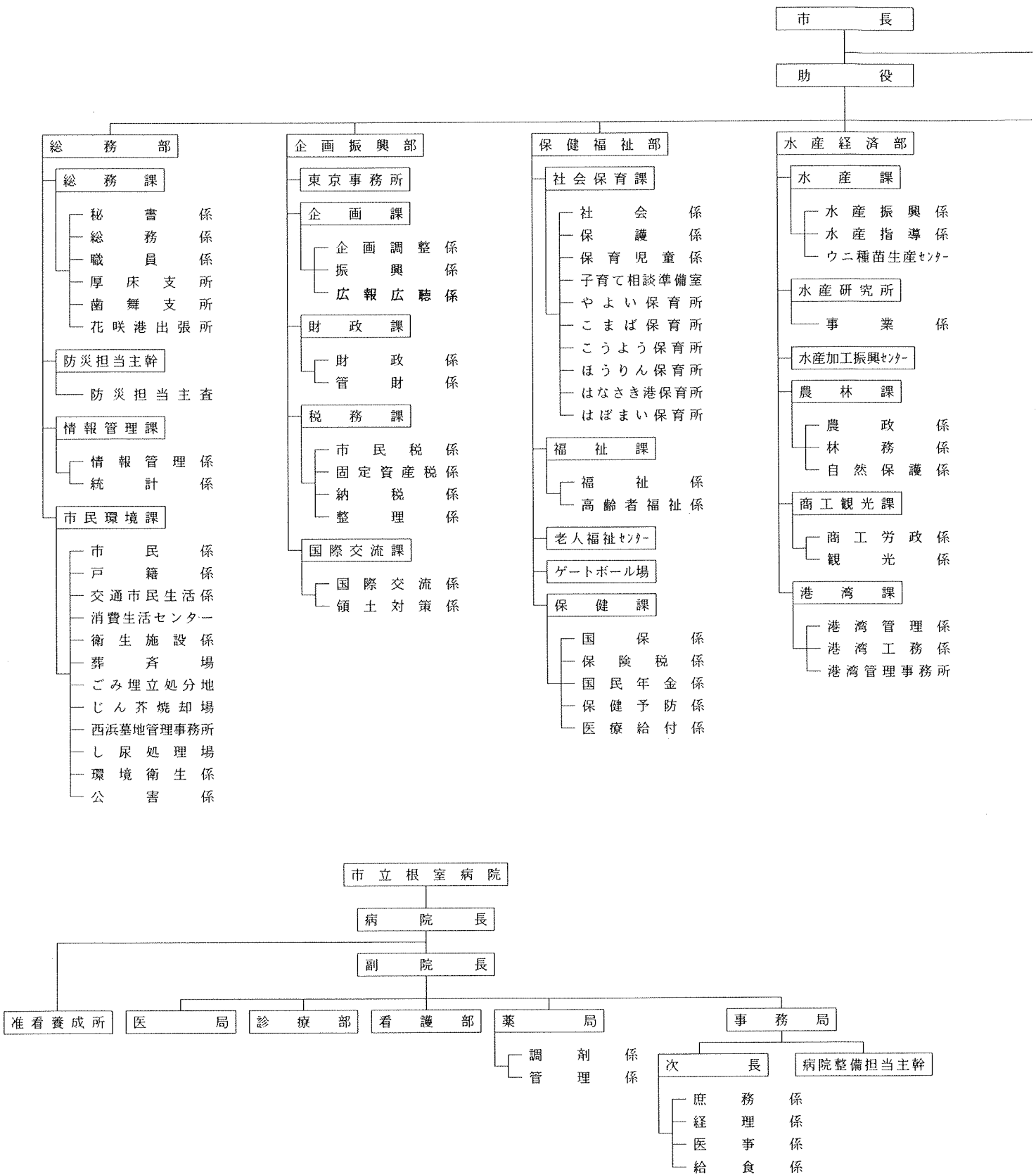

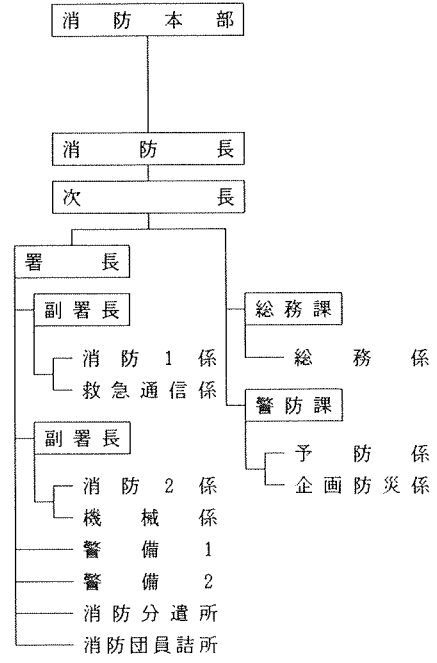
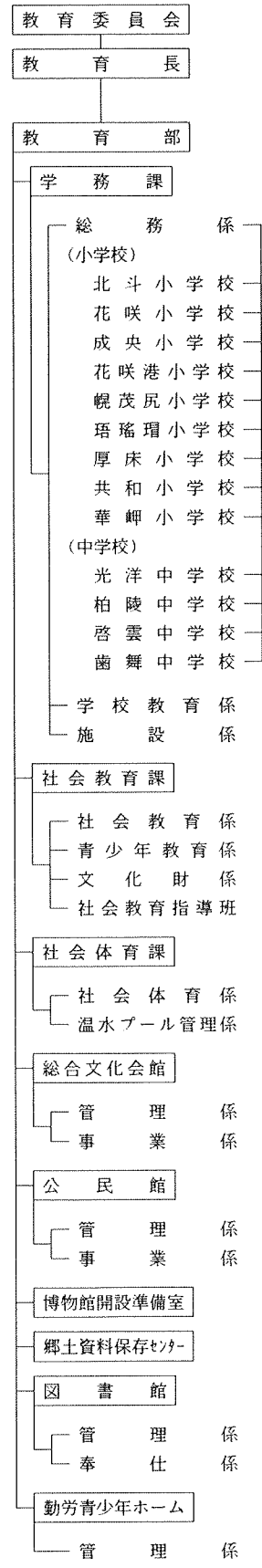
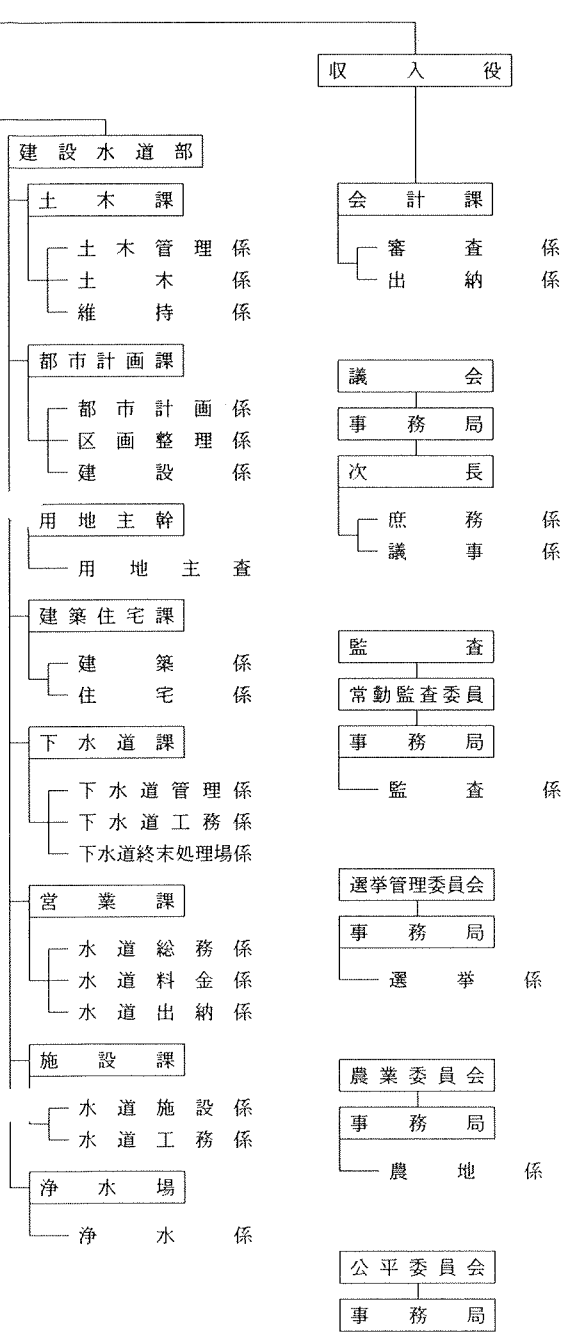

資 料

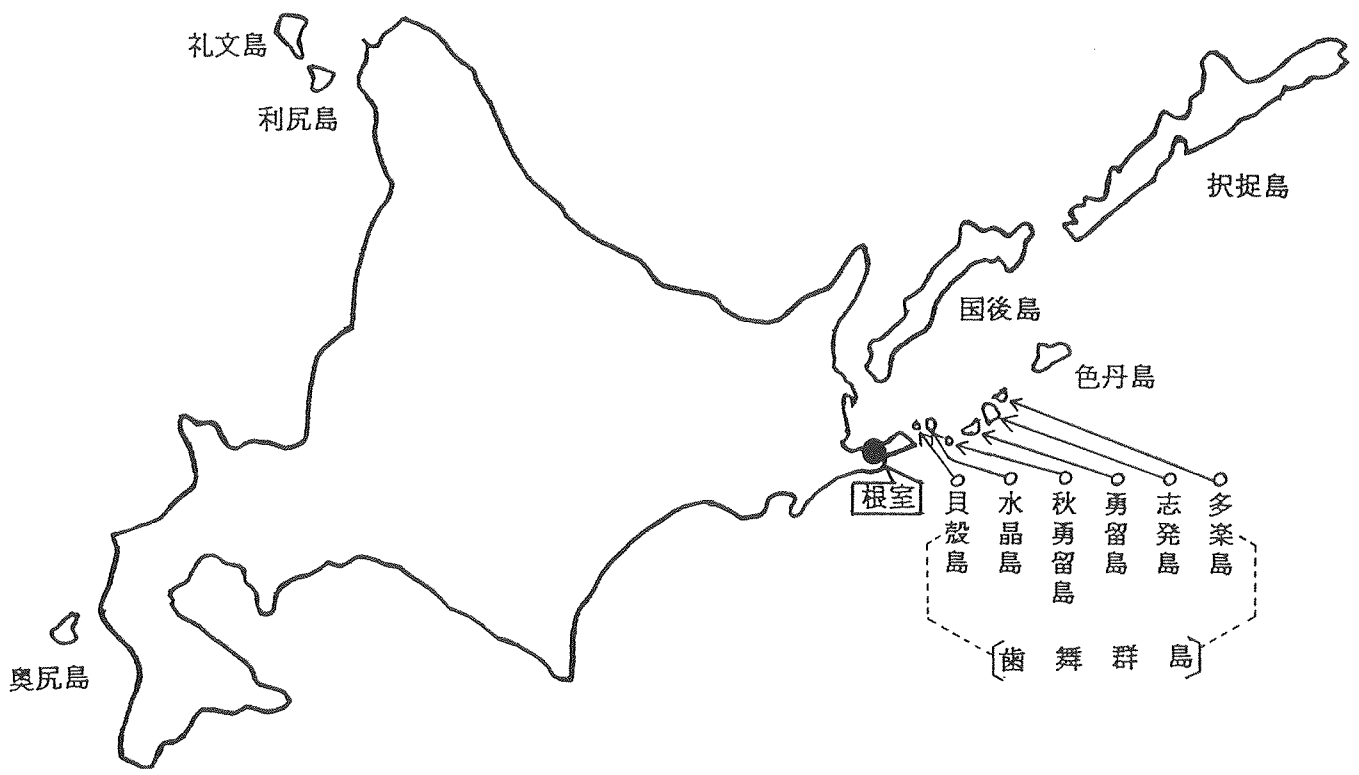

根室市のあゆみ

根室の開拓は元禄年間に始まり、明治2年に開拓使松本判官が属僚130人を連れ来住し、根室市の基礎を築きました。

明治13年に郡役所と戸長役場が置かれ、更に同15年には北海道三県の一つとして根室県庁が設置され、根室の開拓が進みました。蟹、昆布、鮭などの北方領土近海の豊かな資源に恵まれ、水産業を中心に発展し、同33年には人口14,000人余りを数え、道東一の活況を見せました。

昭和20年の戦災によりマチの大半を焼失し、更に北方領土をソ連邦に不法占領されたため人口は減少し、産業、経済の復興も一時は危ぶまれましたが、北洋漁業を中心とした水産業で立ち直り、我が国有数の水産都市として

発展してきました。

昭和32年、根室町と和田村が合併して根室市が誕生、更に同34年に歯舞村を編入、同42年には人口49,000人を越えましたが、同52年の経済専管水域200カイリ施行さらに平成4年からは公海での鮭・鱒沖取り禁止などにより、漁獲高が減少し厳しい状況に置かれています。

新しい海洋時代に対応するため、沿岸漁業資源の増養殖をはじめ水産資源の高次加工などの振興策を積極的に行っています。また、北方領土返還要求運動の原点として、ロシア国との友好関係を保ちながら一括返還に向けて運動を展開しています。

主要年報

西 暦	年 号	主 な 出 来 事	西 暦	年 号	主 な 出 来 事
1635年	寛永12年	・松前藩、蝦夷島を採検。国後、択捉や北方の島々の地図ができる。	1887年	明治20年	・支庁を廃し、根室ほか9郡役所を置く。根室港波止場築設、花咲港検潮所創立。
1644年	正保元年	・松前藩が自藩領地図を幕府に献上、その中に郷調(くるむせ)として39の島々が描かれている。	1890年	23年10月15日 11月1日	・落石灯台点灯。 ・花咲灯台点灯。
1754年	宝暦4年9月	・瑤瑤環海峡の航路を開き、根室に運上屋を置く。	1897年	30年	・官制の改正により根室ほか9郡役所を廃し、根室支庁を置く。税務署開設。
1790年	寛政2年	・松前藩が国後場所を開き、択捉、得撫までの交易場所とする。	1900年	33年7月1日	・一級町村制が施行され根室町となる。
1792年	4年9月5日	・穂香、幌茂尻の二部落に本番屋が置かれる	1901年	34年11月	・穂香村、厚別村、幌茂尻村を入れ和田村ほか5カ村戸長役場と改める。(和田地区)
1798年	10年	・露帝エカテリーナ二世、近衛中尉、ラクスマンを通商のため根室に派遣。	1906年	39年4月	・初めて戸長役場を友知村に置き、花咲村を分離して友知以下6カ村を区域とする。(歯舞地区)
1799年	11年	・近藤重蔵、択捉に渡り「大日本恵登呂府」の標柱を建てる。	1908年	41年7月 12月	・戸長役場歯舞村に移転し、歯舞村ほか5カ村戸長とする。(歯舞地区)
1855年	安政元年	・幕府の属地となり奉行庁舎を根室に置く。その後は松前藩、仙台藩の所轄となる。	1909年	42年	・二級町村制が施行され、従来の村名を大字村名として和田村とする。同日、大字和田村の基本財産を兵村関係上、東和田、西和田の特有部落財産制を設ける(和田地区)
1868年	明治元年	・日露通好条約を結ぶ。国境を択捉島と得撫島の間とし、択捉以南を日本領と確認。樺太はこれまで通り境界を設けない。	1910年	43年	・根室町役場庁舎新築落成。
1869年	2年	・東京府の属地となる。	1912年	45年1月	・落石無線電信局送信所開設。
	4月	・箱根村の管轄となる。(和田地区)	1915年	大正4年4月	・歯舞局電信事務開設。歯舞村に駅通所設置。(当時唯一の交通機関)
	8月	・開拓使の開設によりその所轄となり、9月開拓使松本判官が属僚とともに移住民130人を率いて来住し、開拓使役所を根室置く。根室開拓使役所の管下となる。(和田地区)	1916年	5年	・根室港開港場に指定。
1872年	5年3月	・根室郡役所を根室支庁と改め、管内要所に出張所を置く。	1919年	8年11月	・根室漁業組合設立。
	6月20日	・官立根室病院創設。	1921年	10年	・二級町村制が施行され、歯舞村、友知村、沖根婦村、沖根辺村、婦羅理村、瑤瑤環村を大字とする。
	7月12日	・花咲郡を四村に分け、花咲、友知、沖根婦、瑤瑤環とす。(歯舞地区)	1924年	13年	・初代村長藤惣治氏就任。(歯舞地区)
1875年	8年	・弁天島灯台点灯。	1929年	昭和4年	・北海道水産試験場根支所設置。
		・納沙布灯台点灯。	1931年	6年	・国鉄厚床駅開業。
		・根室町区画完成、町名を定める。郵便局開設遷卒屯所創設される。花咲郡の中に沖根辺、歯舞、婦羅理の三村を追加。	1937年	12年4月1日	・国鉄開通、国鉄根室駅開業。
1879年	12年7月1日	・松ヶ枝町1丁目に根室測量所(測候所)を創設し気象観測を開始。	1945年	20年7月15日 8年15日	・落石電報局及び根室受信所落成。
1880年	13年	・各出張所を廃し、郡役所、戸長役場を置く	1946年	21年4月30日	・根室拓殖鉄道株式会社の経営により歯舞～根室を結ぶ軌道が開通。
1881年	14年	・落石、昆布盛の二村を花咲郡に編入したが、行政区画のため現在の和田地区に編入。花咲村以下7カ村が根室支庁直轄となる。(歯舞地区)	1951年	26年9月1日	・根室公会堂建設。
1882年	15年	・開拓使役所を廃し根室県を置く、(札幌、函館とともに北海道三県分立時代)	1952年	27年4月28日	・リンドバーグ夫婦、クリル各島に着陸、日本本土へ向かう。
1885年	18年	・根室屯田兵仮事務所を根室県庁内に設け、屯田兵移住地として本隊本部を置く。(和田地区)			・貝殻島灯台点灯。
1886年	19年	・廃県置庁とともに根室支庁となる。			・戦災により中心部8割を焼失する。
		・屯田兵440戸入地、和田村を建設。落石村、昆布村を管轄として和田村ほか2カ所戸長役場を設け事務開始。(和田地区)			・太平洋戦争(第二次世界大戦)終戦によりクリル諸島、国後島、択捉島、色丹島、歯舞群島をソ連に占領される。

西 暦	年 号	主 な 出 来 事	西 暦	年 号	主 な 出 来 事
1952年 1954年	昭和27年8月25日 29年5月10日	・花咲灯台霧信号所鳴笛開始。 ・根室地方に暴風雨、漁船乗組員191人遭難死亡、管内の被害額7億円。5月30日乗組員191人の合同葬儀が花咲小学校で行われる。	1964年	昭和39年10月3日	・市長占拠が行われ、2代目市長に横田俊夫氏当選。
1955年 1957年	30年6月14日 32年8月1日	・和田村開基70周年記念行事開催。 ・市制施行。 ・根室町と和田村が合併して根室市が誕生（全道23番目、全国501番目）西田前和村村長が市長職務執行者となる。 ・市制施行記念式典実施。 ・根室市役所厚床、和田支所開設。	1965年	10月20日 11月14日 40年3月30日 4月27日 9月12日 12月10日	・納沙布岬に故高崎達之助氏顕彰碑建立。 ・千島会館落成。 ・都市計画用途地域の指定を受ける。 ・根室日ソ友好親善協会設立。 ・市議会議員選挙行われる。 ・北方資料館落成。 ・ソ連邦イシコフ漁業大臣一行来根。 ・横田市長、ソ連本国を親善訪問のため根室を出発。
1958年	9月15日 10月14日 33年5月28日 6月30日 8月3日	・市長、市議会議員選挙が行われ、初代市長に西村久雄氏当選。 ・市制施行記念式典実施。 ・貝殻灯台ソ連側で修理試験点灯。 ・根室市役所和支所閉鎖。 ・市制施行記念行事として第1回根室～厚床間走行36キロ駅伝競争を実施。	1966年	41年6月24日 8月28日	・和田地区の地番改正実施。 ・勤労青少年ホーム落成開館。 ・HBC、STVテレビ根室中継局開局。 ・成央小学校落成。 ・開基100周年記念事業を実施、市民憲章及び市旗制定、根室市史刊行。
1959年	34年4月1日	・歯舞村を根室市に編入合併。 ・根室市建設5カ年計画・根室市総合開発5カ年計画策定。	1967年	42年1月1日 1月10日 11月13日	・市長選挙が行われ、横田俊夫氏再選。 ・根室市のシンボル制定。（花、木、鳥、スポーツ） ・第3期根室市総合開発計画策定。 ・文化センター落成。 ・市議会議員選挙行われる。 ・根室郵便局庁舎落成。
1960年	5月1日 8月3日 9月5日 10月1日 11月2日 35年5月1日	・労働会館開設。 ・根室駅舎改築落成。 ・根室港開港50周年。 ・落石ロラン局開局。 ・市立根室病院新築落成。 ・根室～沖縄1万キロ国民平和大行進根室を出発。	1968年	43年1月23日 8月1日 9月29日	・市立根室西高等学校開校。 ・青少年センター落成。 ・火葬場新築落成。（穂香） ・根室市役所落石支所廃止。 ・釧路地方裁判所根室支部庁舎落成。 ・根室商工会館落成。 ・市長選挙が行われ、市長に横田俊夫氏再選 ・老人福祉センター落成。 ・根室半島沖地震、（震度5、マグニチュード7.4）花咲港津波に襲われる。被害総額約18億円。
1961年	36年1月13日 4月1日 6月30日 8月9日 8月28日 9月10日	・市立根室病院新築落成。 ・根室～沖縄1万キロ国民平和大行進根室を出発。 ・48度以南鮭鱈漁業危機突破全国大会開催。 ・厚床農事センター落成。 ・市役所納沙布出張所を開設。 ・ユルリ島灯台点灯。 ・根室高等学校新築落成。 ・根室営林署庁舎落成。 ・市立柏陵中学校新設開校。（市立根室中学校は光洋中学校と改称） ・武徳殿落成。 ・金刀比羅神社創祀150年祭。 ・大量だ捕緊急対策住民大会を納沙布岬で開催。	1969年	44年4月1日 5月31日 9月7日 11月19日	・市立根室西高等学校開校。 ・青少年センター落成。 ・火葬場新築落成。（穂香） ・根室市役所落石支所廃止。 ・釧路地方裁判所根室支部庁舎落成。 ・根室商工会館落成。 ・市長選挙が行われ、市長に横田俊夫氏再選 ・老人福祉センター落成。 ・根室半島沖地震、（震度5、マグニチュード7.4）花咲港津波に襲われる。被害総額約18億円。 ・市役所庁舎落成。 ・市議会議員選挙行われる。
1962年	37年1月17日 2月17日 5月1日 11月10日 12月27日	・大量だ捕緊急対策住民大会を納沙布岬で開催。 ・市長、市議会議員選挙が行われ、市長に西村久雄氏再選。 ・根室支庁庁舎新築落成。 ・法務合同庁舎落成。 ・釧路、根室線一級国道に昇格。 ・市立柏陵中学校新築落成。 ・野付、風蓮道立自然公園に指定される。	1970年	45年4月1日 12月20日 12月25日	・市立根室西高等学校開校。 ・青少年センター落成。 ・火葬場新築落成。（穂香） ・根室市役所落石支所廃止。 ・釧路地方裁判所根室支部庁舎落成。 ・根室商工会館落成。 ・市長選挙が行われ、市長に横田俊夫氏再選 ・老人福祉センター落成。 ・根室半島沖地震、（震度5、マグニチュード7.4）花咲港津波に襲われる。被害総額約18億円。 ・市役所庁舎落成。 ・市議会議員選挙行われる。
1963年	38年1月18日 6月18日 6月19日 7月16日 8月1日 9月4日 10月1日	・安全操業陳情団一行出発。（西村市長ほか4人） ・貝殻島水域コンブ採取協定締結交渉ソ代表団現地報告会及び操業証明書伝達式並びに協定締結感謝根室市民大会開催。 ・コンブ漁船18年ぶりの安全協定水域へ出漁。（280隻） ・ローザノフ駐日ソ連公使一行当市視察のため来根。 ・浜中町の一部根室市に編入。 ・だ捕抑留漁船員全員帰国。（根室市関係帰還者89人） ・ピノグラードフソ連大使、高崎大日本水産会会長一行視察のため来根。	1971年	46年4月1日 10月30日	・市立根室西高等学校、道立移管。 ・市長選挙行われ、3代目市長に寺嶋伊弉雄氏当選。 ・前根室市長横田俊夫氏死去、10月27日市民葬を行う。 ・根室市公民館落成。 ・第1回ソビエト友好展開催。（公民館） ・市立厚床中学校落成。 ・第1回北方領土復帰促進少年弁論大会開催 ・アラスカ州・シトカ市と姉妹都市提携。 ・落石会館落成。 ・富山県黒部市と姉妹都市提携。 ・別当賀小学校落成。 ・昆布盛小学校落成。 ・200カイリ危機突破対策決起集会。（青少年センター） ・第1回ねむろあやめ祭り開催。（北方原生花園） ・市議会議員選挙行われる。 ・第1回望郷マラソン開催。（納沙布岬） ・市営テニスコートオープン。 ・和田小学校落成。 ・第5期根室市総合計画策定。 ・市立啓雲中学校開校式。（生徒537人） ・北洋鮭・鱈漁獲量大幅減少。（42,500トン） ・北洋鮭・鱈漁船出漁、中型船は30%の減船、小型鮭・鱈船は減トン問題でさみだれ出漁。 ・全国から3,000人が集まり、「全国国民参加による北方領土返還要求大会」開催。 ・市長選挙行われ、寺嶋伊弉雄氏が再選。 ・第1回農業祭開催、8,000人の市民でにぎわう。
1964年	39年4月1日 6月1日 6月2日 8月1日 10月1日	・低開発地域工業開発地域に指定される。 ・ノツカマップ灯台点灯。 ・第2期根室市総合開発計画策定。（12年） ・し尿処理場運転開始。 ・根室農協、歯舞農協、和田主農協、厚床農協が合併、「根室農業協同組合」として発足。 ・「根室市の歌」制定。 ・NHK根室テレビ中継局開局。	1972年	47年7月7日 9月17日 11月14日	・市長選挙が行われ、市長に横田俊夫氏再選 ・老人福祉センター落成。 ・根室半島沖地震、（震度5、マグニチュード7.4）花咲港津波に襲われる。被害総額約18億円。 ・市役所庁舎落成。 ・市議会議員選挙行われる。 ・第4期根室市総合開発計画策定。 ・市立根室西高等学校、道立移管。 ・市長選挙行われ、3代目市長に寺嶋伊弉雄氏当選。 ・前根室市長横田俊夫氏死去、10月27日市民葬を行う。 ・根室市公民館落成。 ・第1回ソビエト友好展開催。（公民館） ・市立厚床中学校落成。 ・第1回北方領土復帰促進少年弁論大会開催 ・アラスカ州・シトカ市と姉妹都市提携。 ・落石会館落成。 ・富山県黒部市と姉妹都市提携。 ・別当賀小学校落成。 ・昆布盛小学校落成。 ・200カイリ危機突破対策決起集会。（青少年センター） ・第1回ねむろあやめ祭り開催。（北方原生花園） ・市議会議員選挙行われる。 ・第1回望郷マラソン開催。（納沙布岬） ・市営テニスコートオープン。 ・和田小学校落成。 ・第5期根室市総合計画策定。 ・市立啓雲中学校開校式。（生徒537人） ・北洋鮭・鱈漁獲量大幅減少。（42,500トン） ・北洋鮭・鱈漁船出漁、中型船は30%の減船、小型鮭・鱈船は減トン問題でさみだれ出漁。 ・全国から3,000人が集まり、「全国国民参加による北方領土返還要求大会」開催。 ・市長選挙行われ、寺嶋伊弉雄氏が再選。 ・第1回農業祭開催、8,000人の市民でにぎわう。
			1973年	48年6月17日 7月13日 9月9日	
			1974年	49年4月1日 9月29日 10月15日	
			1975年	50年2月9日 8月30日 12月19日	
			1976年	51年4月24日 10月19日 12月19日	
			1977年	52年3月10日 4月22日 7月10日 9月11日 10月10日 11月6日	
			1978年	53年3月12日 4月1日 4月10日 4月26日 5月4日 8月20日 9月10日 10月8日	

西 暦	年 号	主 な 出 来 事	西 暦	年 号	主 な 出 来 事		
1979年	昭和54年	1月30日	1981年	昭和56年	11月1日	千島嶽舞踊島居住者連盟理事長の山下亮輔氏が死去（82歳）	
		2月1日			11月14日	雇用促進事業団の望洋宿舍が完成。	
		3月4日			12月12日	道道根室半島線の舗装工事（延長4.6km）の完成式が行われる。	
		3月25日			12月13日	市立温根元小学校落成式。	
		4月22日			1982年	57年2月23日	アラスカ州スワード市貿易使節団が来根。
		5月30日			5月22日	田辺国男総理府総務長官が北方領土視察。	
		6月3日			5月26日	松野幸泰北海道開発庁長官が市内、北方領土視察。	
		6月20日			6月1日	貝殻島周辺コンブ漁出漁。	
		7月7日			7月25日	札幌交響楽団のグリーンコンサートが明治公園で開かれる。	
		9月8日			8月31日	北方領土問題等の解決の促進のための特別設置に関する法律（北方領土隣接地域振興基金）が公布。	
9月26日	9月19日	根室市長選挙で寺嶋伊娃雄氏3選される。					
10月	10月4日	参議院沖繩及び北方問題に関する特別委員が北方領土を視察。					
1980年	55年	8～9日	1983年	58年3月31日	明治公園完成。		
		3月20日	5月2日	あさひ保育所開所。			
		3月26日	7月5日	落石へき地保育開所。			
		4月1日	8月20日	衆議院沖繩及び北方問題に関する特別委員会が北方領土を視察。			
		4月13日	9月1日	安倍外務大臣北方領土を視察。			
		5月13日	9月30日	北海道市長会秋季助役会議総会、根室市で開催。			
		6月24日	10月19日	ときわ台公園に、モニュメント像設置。			
		8月1日	1984年	59年1月28日	友知漁港完成、通水式行われる。		
		9月17日	3月20日	落石小学校校舎落成式と開校90周年記念式が落石小学校で行われる。			
		10月5日	4月1日	ヘリコプターによる初の遊覧飛行が行われる。			
10月16日	7月7日	根室市観光物産センターが納沙布岬にオープン。					
10月18日	8月30日	「あけぼのゲートボールコート」が完成。					
10月25日	9月8、9日	民放ラジオ局（HBC、STV）相次いで開局。					
11月21日	14、15日	「長節湖水祭り」が11年ぶりに開催。					
1981年	56年	1月12日	10月31日	「根室かままつり」が4年ぶりに、ときわ台公園で開催。			
		3月1日	重要港湾根室港の本格着工に伴う修葺式が花咲岬で行われる。				
		5月11日	1985年	60年5月2日	北洋鱈漁業危機突破緊急根室市民大会が根室漁協市場で開かれる。		
		6月26日	5月25日	「議員定数を減少する条例についての公聴会」が商工会館で開かれる。			
		7月27日	5月26日	北方館の入館者200万人達成。			
		8月1日	7月12日	後藤田総務庁長官北方領土視察。（～13日）			
		8月25日	8月4日	作曲家（故）高橋勘太郎氏と作曲家飯田三郎氏の業績をたええる音楽碑「ここに幸あり」の除幕式が行われる。			
		9月1日	8月22日	古屋自治大臣が北方領土を視察。			
		9月6日	8月25日	北方領土返還要求根室管内住民大会が望郷の岬公園で開催。			
		9月12日	8月28日	下水終末処理場の通水式が行われ、下水道が供用開始される。			
9月27日	9月29日	第1回根室市小学生陸上競技大会開かれる					
9月28日	10月5日	第1回根室産業フェスティバル開催。					
	8月25日	1986年	61年1月16日	日ソ漁業交渉危機突破緊急根室市民大会開催。			
	9月1日	3月1日	納沙布岬で千葉県のカップルが初の流水結婚式を挙げる。				
	9月6日	4月18日	羽田農林水産大臣が北洋漁業危機現地視察				
	9月12日	6月8日	和田屯田開基100周年記念式典が和田小学校で行われる。				
	9月27日	7月1日	市役所内に北洋漁業対策室を設置。				
	9月28日	9月4日	観測開始以来の大雨。（被害額1億1千2百万円）				
		9月16日	根室市環境センターオープン。				
		9月21日	市長選挙が行われ、4代目市長に大矢快治氏当選。				

西 暦	年 号	主 な 出 来 事	西 暦	年 号	主 な 出 来 事
1987年	昭和62年1月11日	・沖繩派遣団の少年少女が根室を出発。	1991年	平成3年6月1日	漁解禁。
	3月9日	・重要港湾花咲港区が貿易指定開港（4月1日）に決定となる。		7月1日	・JR釧路～根室間の愛称を「JR花咲線」と決定。
	5月15日	・北方領土特別設置法の一部改正案、衆議院で可決される。（振興基金5カ年延長）		7月6日	・根室観光汽船「高速旅客船ベニンスラ号」が根室港と尾岱沼間に就航。（平成6年に運行廃止）
	8月1日	・市制施行30周年記念式典が公民館で開催。		8月17～22日	・サハリン州の子供たち一行67人が来根。
	8月26日	・「国土開発幹線自動車道建設法」が一部改正、釧路、根室間高規格幹線道路が国土開発幹線自動車道に編入される。		9月1日～	・第1回根室市ねんりんピック'91開幕。
1988年	9月14日	・皇太子殿下御夫妻が初の根室地方を御視察	10月3日	（高齢者2,625人参加）	
	11月21日	・貝殻島周辺ウニ漁の日ソ民間協定交渉妥結	10月28日	・根室市ウニ種苗生産センターからウニ種苗の初出荷。（ウニ種苗58万粒出荷）	
	63年3月31日	・初田牛小学校廃校となる。（昭和22年開校）	1992年	4年4月15～17日	・ラクスマン根室来航200年記念映画「おろしや国酔夢譚」鑑賞会。（全国一斉封切りに先駆け上映）
	4月1日	・第6期根室市総合計画策定。	4月22～27日	・北方四島在住島民ビザなし交流団花咲港に歴史的な第1歩。（北方四島からの第1陣19人来道）	
	4月10日	・濱谷公宏氏が初の市民栄誉賞を受賞。	5月2日	・「根室市営ゲートボール場」が駒場町にオープン。	
1989年	4月17.18日	・根室市温水プール新築オープン。	5月11～17日	・北方四島北海道訪問団ビザなし渡航。（日本からの第1陣45人、国後島、色丹島、択捉島を訪問）	
	7月15日	・「スポーツ：健康都市」を宣言。	7月4日	・根室港花咲港区東地区大型岸壁完成記念式典。	
	4月17.18日	・宇野外務大臣北方領土視察。	8月14日	・日ロ交流拠点「根室インフォメーションセンター」が花咲港にオープン。	
	11月22日	・日ソ合併事業見返りソ連200カイリ内鮭鱒出漁。（32隻）	9月11日	・台風17号により記録的な大雨。（観測史上最高/1日で211.5mm）	
	平成元年2月19日	・「サイロのある明治公園」が、北海道まちづくり100選に選定される。	10月20日	・ラクスマン（ロシア最初の遣日使節）来航200年記念講演会及び記念パーティー。	
1989年	4月1日	・花咲港小学校校舎新築落成及び開校93周年記念式典が行われる。	1993年	5年1月15日	・釧路沖地震発生。（根室市内/震度4、住宅一部損壊等の被害）
	4月1日	・根室市第二老人福祉センター及び西浜児童会館の複合施設がオープン。	4月3日	・根室市総合文化会館落成記念式典。（同会館）	
	4月29日	・JR標準線が廃止される。	6月30日	・落石ロラン局閉局。（34年間の歴史に幕）	
	4月30日	・標準線の代替バスが運行開始。（厚床～標準間）	7月27～29日	・第32回日本海洋少年団北海道大会が25年ぶりに開催。（根室港他）	
	7月1日	・根室市キャンプ場が温根沼にオープン。	9月9日	・根室地方合同庁舎（税務署、法務局、測候所など5官庁入居）落成式開催。（根室商工会館）	
1990年	9月3日	・市議会議員選挙行われる。	9月19～23日	・根室市初の国際会議「北太平洋の海洋科学に関するねむろ国際会議'93」開催。（根室市総合文化会館）	
	11月2日	・厚床駅、厚床バス待合所、厚床駅前広場の完成を祝うオープンセレモニーが行われる	10月1日	・「小樽検疫所花咲出張所」開所。	
	12月7日	・NHK-FMラジオ根室中継局が開局。	1994年	6年1月27日	・セベロクリリスク市（ロシア連邦サハリン州）と姉妹都市提携。
	1990年	2年2月1日	・「根室市総合住民情報システム」がスタート。	4月2日	・市立こまば保育所新設（しおみ保育所及びつきみ保育所の統合）
	3月21日	・ソ連から提案されている「1992年以降の沖獲り禁止」の撤回を求める《北洋鮭鱒漁業危機突破根室大会》開催。	5月1日	・「根室市観光インフォメーションセンター」新築落成式開催。	
1990年	3月27日	・北方領土「四島の開発プラン」表彰式が行われる。	5月14日	・根室市図書館オープン。（旧公民館を転用改造）	
	4月1日	・根室市文化センターが「根室市図書館」に名称変更。	5月24日	・根室市水産研究所が温根元にオープン。（所長/東京理科大学総合研究所、橋高二郎教授就任）	
	5月8日	・根室市東京事務所開設（東京都千代田区）	5月30日	・市役所第2庁舎業務開始。（大正町1-30）	
	6月14日	・大矢市長、「ロシア連邦共和国訪問北海道代表团」の一員として訪ソ。	6月12日	・根室市パークゴルフ場オープン。（宝林町4丁目）	
	8月8～10日	・姉妹都市黒部市生地小学校が親善訪問のため来根。	6月29日	・落石岬地球環境モニタリングステーションの竣工式典開催。	
1991年	9月9日	・大矢快治氏が市長に再選される。	8月5日	・根室市で初めての「4極交流首長、子供サミット」開催。	
	9月11日	・市立落石診療所が9年ぶりに診療再開。	8月31日～	・姉妹都市セベロクリリスク市の青少年親善訪問団（18人）が来根、根室西高校と交流	
	9月13日	・市立厚床診療所が6年ぶりに診療再開。	9月3日	・市長選挙で大矢快治氏3選される。	
	9月14～16日	・第5回ソビエト友好展が11年ぶりに開催。（公民館）	9月11日	・北海道東方沖地震発生（震度5、マグニチュード8.1）家屋半壊、花咲港津波被害、総合文化会館など被害甚大。	
	9月17日	・「（仮称）根室市総合文化会館」着工。	10月4日	・海洋科学に関する国際会議「第3回パイセス年次会合」開催。（図書館ほか）	
1991年	10月7～8日	・姉妹都市シトカ市親善訪問団来根。	10月15～24日	・アダム、ラクスマン（ロシア初の遣日使節	
	10月23日	・北方領土国際セミナー開催。（根室グランドホテル）	10月20日		
	11月21日	・花咲港地域テレビ放送中継局開局。（民報4局とNHK）			
	12月1日	・千島会館が新築落成。			
	3年2月25日	・「根室市ウニ種苗生産センター」落成。			
1991年	4月12日	・根室市東京事務所移転。（東京都台東区）			
	5月1日	・「根室市フィールドアスレチック＝根室国探検広場」が明治公園隣接地にオープン。			
	5月3日	・四極交流盟約書締結。（本土東西南北端の市町、東＝根室市、西＝長崎県小佐々長、南＝鹿児島県佐多町、北＝稚内市）			
	5月14～17日	・姉妹都市シトカ市からマウントエジカム高校生ら一行7人が来根。			
	6月1日	・根室湾沖「新ホタテ漁場」のホタテけた網			

西 暦	年 号	主 な 出 来 事	西 暦	年 号	主 な 出 来 事
1994年	6年10月20日	）の根室来航記念碑「歴史の然（ぜん）の除幕式。（ときわ台公園）			
	12月27日	・根室市温根沼会館（コミュニティみずどり）オープン。			
1995年	平成7年4月3日	・「札幌入国管理局釧路出張所根室分室」が花咲港に開所。			
	4月14日	・根室市春国岱原生野鳥公園ネイチャーセンターがオープン。（東梅）			
	4月28日	・根室市福祉会館オープン。（旧図書館を転用改造）			
	5月25日	・「市老人デイサービスセンター」と「在宅介護支援センター」が有磯町に完成。（特別養護老人ホームはまなす園に併設）			
	6月20日	・根室市総合計画（第7期）策定。			
	7月15日	・「根室空襲、戦後50年」関連行事開催。（根室市総合文化会館ほか）			
	9月8日	・外国船貿易船入港2千隻達成（花咲港）。			
	9月30日	・姉妹都市提携20周年、シトカ市友好親善訪問団来根。			
	10月26日	・大地震にも耐えられるよう免震支承工法を道内で初めて採用した、（新）温根沼大橋が完成。			
	11月18～22日	・「根室海洋、水産国際ワークショップ'95ロブスター」開催。			
1996年	8年1月6日	・根室総合運動公園建設事業の初めての施設「（新）根室市スケートリンク」が市内西浜町に落成。			
	4月1日	・根室税関支所「花咲分庁舎」設置（花咲港）。			
	5月15日	・13年ぶりに5月に降雪を観測（同日雪の中、ロシア200カイリ内サケ、マス流し網漁出漁）。			
	5月21日	・釧路市、帯広市、北見市、網走市、紋別市、根室市の道東六市間で防災協定を締結。			
	6月23～28日	・「パイセス、グローベック国際会議」開催			
	7月30日	・（新）葬斎場「蒼香苑」が落成（市内穂香）。			
	8月6日	・姉妹都市提携20周年記念、黒部市少年少女親善交歓大会開催。			
	9月5日	・「根室市水産研究所」が市内温根元に新築落成。			
	9月27日	・北方四島交流北海道推進委員会「みんなで考えようビザなし交流inねむろ」を開催			
	10月1日	・ツールド北海道が根室市入り。			
	10月16日	・根室高等学校が姉妹都市シトカ市シトカ高校と姉妹提携を結ぶため、同校長と生徒2名らがシトカ市を訪問。			
	11月30日	・市内で最も古い歴史をもつ花咲小学校が創立120周年記念式典開催。			
	12月18日	・貿易船入港1千隻記念セレモニー開催。			
	12月26日	・根室市防災ヘリポート開港。（穂香）			

北方領土返還運動 51年のあゆみ

西 暦	年 号	主 な 出 来 事	西 暦	年 号	主 な 出 来 事		
1945年	昭和20年	8月15日	1954年	昭和26年	3月5日		
		8月18日			7月23～28日		
		8月23日			8月25日		
		9月2日			9月8日		
	11月1日			10月31日			
	12月1日		1952年	27年	4月28日		
1946年	21年	2月20日	1953年	28年	8月		
		4月12日			1954年	29年	6月
		4月30日					10月
		7月3日					12月16日
8月6日	1955年	30年	1月25日				
	8月12日			6月28日			
1947年	22年	1月15日	1956年	31年	2月21日		
		7月22日			2月28日		
		8月10日			9月29日		
					10月19日		
1949年	24年	11月17日	1957年	32年	6月3日		
		12月10日			8月16日		
					9月28日		
					33年	3月12日	
1950年	25年	1月20日	1958年	33年	7月23日		
		3月13日			12月10日		
		11月7日			1959年	34年	3月27日
		12月22日					1960年
	2月5日						
	10月1日						

西 暦	年 号	主 な 出 来 事	西 暦	年 号	主 な 出 来 事
1961年	昭和36年 8月14日	・ミコヤンソ連第一副首相来日。	1966年	昭和41年11月30日	委員会議長から根室市と友好親善を結びたいむねの要請文、根室市長宛に届く。
	8月16日	・ミコヤン副首相、池田首相にフルシチョフソ連首相の親書を手交、この中で日米安保体制を非難。		12月24日	・根室市長、ネベリスク市議長に友好親善を結ぶむねの返書。
	8月23日	・貝殻島沖合で大量捕鯊事件起きる（こんぶ船11隻、カニ船2隻計13隻、乗組員32人、内高校生2人が含まれていた。）	1967年	42年9月 4日~8日 9月29日	・第4回北方領土墓参実施、墓参箇所昨年同様 ・根室市議会内に「北方領土対策特別委員会」設置。
	8月26日	・池田首相、フルシチョフ親書に返書、北方領土返還が日ソ平和条約への道であると主張。	11月1~10日	・初の北方領土早期返還促進キャラバン隊、道内47市町村に派遣。（以降毎年実施）	
	9月1日	・大量捕鯊緊急対策陳情団を編成、少年を含む捕鯊船員の「即時釈放」「貝殻島周辺での安全操業現実」など6項目を政府関係機関に陳情。	1968年	43年5月27日 10月31日	・ノサップ岬に北方領土返還PRガイドを置く ・総理府田中総務長官北方領土現地視察のため来根する。（総務長官として初めて）
	9月29日	・フルシチョフソ連首相、池田首相に返書、この中で北方領土はすでに解決済であると表明（9月25日付）	1969年	44年3月5日	・色丹島、国後島の転籍届けを元島民が根室市役所に願ひ出た。
	10月30日	・北方地域旧漁業権者等に対する特別措置に関する法律成立。政府、北方地域元居住者等の授護措置として国債10億円を北方協会に公布	3月14日	・北方領土問題各省連絡会議で国土地理院の地図に択捉島以南を入れる方針決定。	
	11月15日	・池田首相、フルシチョフソ連首相に返書、日ソ間の領土問題は未解決である、日本はヤルタ協定に拘束されぬ、国後、択捉両島については日本はなんらの権利をも放棄しないと反論。	3月18日	・特殊法人「北方領土問題対策協会」設置法案を閣議決定。	
	12月15日	・元島民の生活安定をはかる目的で北方協会設立、政府から10億円の融資。	5月22日	・「北方領土問題対策協会法」公布。（法律第34号）	
	1963年	38年1月14日	・日ソ協会根室支部「北方墓参実現署名運動」始める。	8月5日	・北方領土復帰期成同盟など全国の協力団体とともに北方領土視察及びキャラバン実施。
3月28日		・千島及び歯舞群島返還懇請同盟、北方領土復帰期成同盟と改称（昭和40年4月28日外務大臣認可の社団法人となる。）	8月23日	・北方領土返還署名百万人突破全国大会札幌市において開催。	
6月10日		・モスクワで待望の貝殻島周辺昆布漁の民間協定締結。	8月27~28日	・第5回北方領土墓参実施される。	
6月19日		・昆布船18年ぶりで貝殻島周辺安全操業水域へ出漁。（9月30日まで300隻出漁）	9月1日	・根室市、北方領土返還PR映画作成、全道各映画館で上映する。	
1964年	39年5月13日	・ソ連政府、歯舞群島及び色丹島所在の日本人墓地への墓参につき応ずる用意があると通告	10月1日	・待望の「北方領土問題対策協会」設立される	
	5月17日	・北方領土関係団体、来道のソ連最高会議議員団セルジュク代表らに北方領土返還安全操業の確立を要望。	1970年	45年2月13日	・北方領土問題をテーマに「道東六市長提携会議」開催、政府に陳情。
	9月8日	・第1回目の北方墓参実現。（9月11日までの4日間、水晶島と色丹島の4墓地）	4月10日	・北方領土返還を米国務省、国連等に訴えるため、北方領土返還期成同盟会長松本俊一氏、道領対本部長松崎了介氏ら民間使節団一行4名渡米。	
1965年	40年2月1日	・佐藤首相、コスイギンソ連首相に対し北方領土問題の解決、国後、択捉両島への墓参実現など要請した返書送る。	8月14日	・根室市、北方領土返還運動推進の一環としてPR冊子「日本の領土、北方領土」旧島民の体験を収録した北方領土終戦前後の記録を発刊。	
	4月1日	・横田根室市長、北方領土問題、安全操業の解決を市政の最重要事項として市の機構を改革、企画課内に領土対策係を新設。	9月23~25日	・第6回北方地域墓参実施。（勇留島、多楽島、国後島を墓参）	
	4月28日	・北方領土復帰期成同盟、外務大臣認可の社団法人となる。	1971年	46年3月20日	・北方領土居住者若青年連合会設立（構成員は全員引揚者）
	8月1日	・ソ連政府、歯舞、色丹島への墓参を認めると回答。	9月25日	・「北方領土返還運動根室地域推進委員会」を解散、新たに「北方領土復帰期成同盟根室地方支部」を設置する。支部長に横田根室市長	
1966年	41年2月3日	・北海道各地で北方領土返還百万人署名運動はじまる。（千島連盟主体）	1972年	47年2月1日	・根室市長、根室市議会議長の連名にて、全国2,680議会（都道府県、市区町村）に対し、北方領土の早期日本返還実現についての決議方を要請。
	2月22日	・初の北方領土資料展札幌市で開く。	4月16日	・「望郷の家」開館。（納沙布岬）	
	6月14日	・北方地域墓参箇所新たに国後島も認めるとソ連回答。	1973年	48年9月20日	・衆議院で「北方領土返還に関する決議案」を各党全会一致で可決採決した。
	8月23~24日	・第3回北方領土墓参実施（墓参箇所として昨年の外に、国後島、古釜布が認められる。）	9月21日	・参議院で「北方領土返還に関する決議案」を各党全会一致で可決採決した。	
1966年	8月25日	・北方領土日本返還促進決議を全国の都道府県、市町村議会へ呼びかける。（根室市）	10月7~10日	・田中首相訪ソ、3日間にわたる日ソ首脳会談終え10日夜日ソ共同声明発表された。	
	昭和41年11月30日	・サハリ州ネベリスク市（旧樺太本斗）執行	1974年	49年8月12~17日	・北対協主催の北方少年交流会が東京で開催され根室管内の少年8名が総理大臣、総理府総務長官、外務大臣、文部大臣に北方領土の現況を訴える。
			8月21~23日	・第7回北方領土墓参実施。（多楽島、色丹島、志発島を墓参）	
			1975年	50年6月7日	・「日ソ漁業操業協定」調印。
			8月19~21日	・第8回北方領土墓参実施。（水晶島、志発島を墓参）	
			1976年	51年1月7日	・北方領土、日ソ平和条約締結促進道民大会決議要請団上京、返還促進を要望。
			5月6日	・北方墓参中止。（ソ連側はパスポート、ビザの携行を要求）	
			7月8日	・根室市北方領土返還要求推進協議会設立総会	
			9月11日	・宮沢外相現地視察のため来根。	

西 暦	年 号	主 な 出 来 事	西 暦	年 号	主 な 出 来 事
1976年	昭和51年12月10日	・ソ連邦沿岸200カイリ漁業専管水域実施を宣言。	1992年	5月30日	・根室市北方領土返還要求推進協議会会長に河原勝治氏選出。
1977年	52年4月15日	・日ソ漁業交渉に伴う中央陳情団上京。漁業権益の絶対確保及び200カイリ水域問題と領土問題との関連を要望。		8月19日	・第1回北方領土問題教育指導者研修会開催。(以降毎年開催。)
1979年	54年2月13日	・日ソ平和条約締結促進、北方領土復帰実現に関する中央要請。		8月22~26日	・第15回北方領土墓参実施。 (第1班、択捉島年明、紗那を墓参) (第2班、色丹島斜古丹、多楽島フルベツを墓参)
1980年	55年8月1日	・北方館オープン。		9月9~16日	・(第3班、国後島乳呑路を墓参)
1981年	56年1月6日	・「北方領土の日」の設定について閣議了解。		9月12~14日	・(第4班、国後島ボンキナシリ、中の古丹を墓参)
	2月7日	・初の「北方領土の日」記念住民大会開催。	1993年	5年2月7日	・北方領土の日啓発無線伝信事業開催。
	9月10日	・鈴木首相、現職首相として初めて北方領土を空陸から視察。(中山総務長官、原北海道開発庁長官、中川科学技術庁長官同行)		4月22~26日	・北方四島からビザなし交流団第1陣46人が来道。(今年度、全8陣で406人が来道)
	9月27日	・北方領土返還祈念シンボル像「四島のかけ橋」が納沙布岬に完成。		5月14~16日	・北方四島、日本側ビザなし渡航実施。(日本からの第1陣47人が国後島、色丹島、択捉島を訪問。今年度、全9陣で418人渡航)
	10月4日	・寺嶋根室市長を団長とする北海道使節団が国連で国際世論喚起のため、渡米。		8月22~25日	・第16回北方領土墓参実施。 (第1班、志発島西浦泊を墓参) (第2班、国後島泊を墓参)
1982年	57年8月20日	・北方領土問題等の解決の促進のための特別措置に関する法律成立。		9月3~7日	・(第3班、択捉島留別、別飛、色丹島アナマを墓参)
	8月22日	・国際親善ノサップ岬健康マラソン大会開催。(北方同盟、北海道、根室市ほか主催)		9月8~9日	・(第4班、国後島植内、ニキシロを墓参)
	58年2月7日	・「北方領土の日」根室管内少年弁論大会開催(以降毎年根室市で開催)		10月8日	・(第5班、水晶島秋味場を墓参)
1985年	60年7月27~28日	・北方領土返還祈願望郷ラインサイクリング実施。(羅臼~納沙布岬)		10月11日	・北方領土返還要求署名運動6千万人達成。
	8月25日	・北方領土返還要求根室管内住民大会開催(望郷の岬公園)三千人集会。		10月12日	・エリツイン大統領来日。
1986年	61年8月21~24日	・第9回北方領土墓参実施、11年ぶり再開。(色丹島、水晶島を墓参)		10月12日	・「東京宣言」「経済宣言」に日ロ首脳が調印北方領土問題については交渉対象として四島の名前が明記された。
1987年	62年8月25~28日	・第10回北方領土墓参実施。(色丹島、水晶島を墓参)		11月26日	・カレイ刺し網漁船第68由貴丸の能登敬一船長が、納沙布岬沖で国境警備隊による銃撃を受け左足を負傷、だ捕される。
	11月21日	・貝殻島周辺ウニ漁の日ソの民間協定交渉妥結	1994年	6年1月9日	・ロシア北方四島行政関係者7人がビザなし訪問。(花咲港に入港)
1988年	63年8月23~26日	・第11回北方領土墓参実施。(色丹島、多楽島14年ぶり、志発島13年ぶり墓参)		1月26~27日	・北千島、セベロクリーリスク市の代表団来根根室市との姉妹都市提携に調印。
1989年	平成元年8月22~27日	・第12回北方領土墓参実施。(第1班、国後島古釜島19年ぶり、第2班、色丹島、多楽島、志発島を墓参)		4月5日	・ポキージン南クリール地区長が根室市に対し北方領土水域での民間協定による漁業協力を提案。
	10月26日	・「第1回北方領土フォーラム」開催。(以降毎年開催)		4月18日	・ビザなし渡航の特別措置として、銃撃を受けだ捕された第68由貴丸、能登敬一船長への面会のため親族3名、外務省職員、医師が色丹島アナマに向けて出発。
1990年	2年3月27日	・北方領土「四島の開発プラン」表彰式。		4月22~27日	・北方四島からビザなし交流団第1陣70人が来道。(今年度、全6陣で342人が来道)
	6月14日	・大矢市長、「ロシア連邦共和国訪問北海道代表団」の一員として訪ソ。		5月11~13日	・北方四島、日本側ビザなし渡航実施。(日本からの第1陣48人が訪問。今年度、全7陣で324人渡航)
	8月24日	・第13回北方領土墓参実施。		7月4~8日	・初の北隣協主催による、日本側ビザなし訪問実施。(団長大矢根室市長、計45名)
	~9月2日	(第1班、国後島乳呑路、泊、志発島を墓参) (第2班、択捉島留別、色丹島を墓参) (第3班、択捉島紗那、薬取を墓参)なお、択捉島は戦後初めての実施。		8月15日	・カニかご漁船第38号栄丸の名越憲和甲板員が秋勇留島沖で国境警備隊による銃撃を受け負傷、だ捕される。
1991年	3年4月16~19日	・ゴルバチョフ大統領、ソ連最高首脳として、史上初めて来日。		8月22~24日	・第17回北方領土墓参実施。 (第1班、多楽島フルベツを墓参) (第2班、国後島泊、プニを墓参)
	8月17日	・サハリン州の小中学生及び引率者(計67人)花咲港に入港(四島在住者含む)		8月23~25日	・(第3班、国後島ラシコマンベツを墓参)
	8月22~27日	・第14回北方領土墓参実施。 (第1班、色丹島ノトロ、択捉島薬取、別飛、内保を墓参) (第2班、国後島植内、齒舞群島勇留島トコマを墓参) (第3班、国後島東佛沸を墓参)		8月31~9月2日	・(第4班、色丹島チボイ、択捉島年明、紗那を墓参)
	8月26日	・外務省ソ連課長による日ソ交渉経過説明会。		10月4日	・根室東方沖でマグニチュード7.8の地震が発生。釧路、根室地方はもとより北方四島も甚大な被害を受ける。(北海道東方沖地震)
	10月14日	・モスクワでの中山、パンキン外相会談でビザなし渡航合意。		10月6日	・北方領土返還要求運動連絡協議会(北連協)が北海道東方沖地震で被災した北方四島在住ロシア人を救済するため「北方領土島民救済委員会」を設置。
	11月17~23日	・大矢市長、「北方領土相互理解促進対話、交流使節団」副団長として訪ソ。		10月15~17日	・政府、北海道、民間団体による北方領土への人道支援訪問団が根室港を出港(国後島、色
	12月3~5日	・ロシア、ソビエト連邦社会主義共和国ロシアテレビ公社が北方領土問題取材のため来根。			
1992年	4年4月1日	・根室市役所に国際交流課新設。			
	4月22~27日	・北方四島在住島民、ロシア側ビザなし交流団花咲港に歴史的な第1歩。(第1陣19人が来道今年度、全6陣で268人が来道)			
	5月11~17日	・北方四島への日本側ビザなし渡航実施。(日本からの第1陣45人が国後島、色丹島、択捉島を訪問。今年度、全6陣で268人渡航)			

西 暦	年 号	主 な 出 来 事	西 暦	年 号	主 な 出 来 事
1995年	平成7年1月23日	丹島、択捉島を支援) ・ロシア北方四島行政関係者6人がビザなし訪問。(花咲港に入港)	1995年	8年10月12日	・根室市内のサンマ漁船がロシア国境警備隊の臨検を受け、乗組員5名が捕される。根室海峡における日本漁船の捕は1994年10月4日以来。(平成6年)
	4月23~28日	・北方四島からビザなし交流団第1陣73人が来道。(今年度、全7陣で426人が来道)			
	5月6日	・ロシア国境警備隊に逮捕、抑留されていた第58海菜丸の久保田金蔵船長と第83金徳丸の寺沢則昭漁労長が釈放。これにより、ロシアに抑留されている日本人は約2年ぶりにゼロとなる。			
	5月13~15日	・北方四島、日本側ビザなし渡航実施。(日本からの第1陣46人が訪問。今年度、全8陣で371人渡航)【平成7年度より国会議員が訪問団顧問として参加、第1陣に鈴木宗男衆院議員、坪井一字参院議員が参加した】			
	6月7日	・衆参両院の沖縄及び北方問題に関する特別委員会が北方領土問題の解決促進に関する決議を採決。			
	7月5~7日	・平成7年度第1回の政府人道支援物資が出港(国後島、色丹島を支援)			
	7月15~16日	・ロシア、イズベスチヤ紙のオットーラツィス論説委員が北方領土問題取材のため来根。			
	8月6日	・北方領土返還要求現地根室大会並びに根室市民のつどい開催。(50年大会・市中パレード実施)			
	8月13~18日	・第18回北方領土墓参実施。 (第1班、択捉島別飛、留別、国後島近布内、植沖を墓参)			
	8月22~25日	・(第2班、国後島東沸、乳呑路を墓参)			
	8月26~29日	・(第3班、多楽島フルベツ、色丹島相見崎を墓参)			
	9月8日	・ロシア連邦院国際問題委員会一行(7名)が来根、北方領土を視察。			
	9月10日	・北方四島物故者記追悼50年祭開催。			
	10月5日	・平成6年10月の北海道東方沖地震による人道援助の一環として色丹島に建設中の仮設診療所が完成。			
1995年	8年1月22日	・ロシア北方四島行政関係者6人がビザなし訪問。(花咲港に入港)			
	3月25日	・根室市が元島民の手記による北方領土50年史を発刊。			
	4月3日	・北方水域操業自粛ラインが1977(昭和52年)年の2百カイリ暫定措置法の施行に伴う旧ラインの設定以来19年ぶりに改定される。			
	4月18~23日	・北方四島からビザなし交流団第1陣69人が来道。(今年度、全6陣で413人が来道)			
	5月25~27日	・北方四島、日本側ビザなし渡航実施。(日本からの第1陣48人が訪問。今年度、全9陣で422人渡航)			
	6月21日	・「北方地域旧漁業者等に対する特別措置に関する法律の一部を改定する法律案」が通常国会で可決され、これにより元島民と旧漁業権者に限られていた北対協資金の融資資格が、一定の要件を満たして生前継承の手続をとることによって、子供や孫にも適用されるようになる。(10月1日施行)			
	7月23日	・チジョフ駐日ロシア大使が来根、北方領土を視察(駐日大使の来根は33年ぶり)			
	8月20日	・日本の人道援助の一環として色丹島アナマに建設中の小学校が完成。			
	8月25日~9月1日	・第18回北方領土墓参実施。 (第1班、国後島古釜植留内を墓参) (第2班、択捉島内保、紗那を墓参) (第3班、志発島カフェノツ、色丹島稲茂尻を墓参) (第4班、国後島古丹消、勇留島トコマを墓参)			
	8月28日	・根室市内の漁船(第52多喜丸、第28昭久丸)が操業中に銃撃を受け、船長が負傷する。			
	10月1日	・「北方地域旧漁業者等に対する特別措置に関する法律の一部を改正する法律」施行。			

根室市統計書（平成8年度版）

平成9年3月1日発行

編集 根室市総務部情報管理課

発行 根 室 市

根室市常盤町2丁目27番地

印刷 太洋印刷株式会社

根室市本町4丁目2番地
