

根室市統計書

平成11年度

根 室 市

市 民 憲 章

わたしたちは、太平洋とオホーツク海に望む日本の東、白鳥の群れとぶ美しい自然のなかに生きる根室市民です。

わたしたちは、たくましく開拓精神とゆたかな北方文化をうけつぎ、更に理想の郷土をきずくため、開基百年に当たりこの憲章を定めてあすへの誓いといたします。

1. 郷土を愛し、美しいまちをつくります。
1. 健康で働き、豊かなまちをつくります。
1. 教養をたかめ、文化のまちをつくります。
1. きまりを守り、住みよいまちをつくります。
1. 生活を楽しみ、明るいまちをつくります。
1. 北方領土の復帰をはかり、平和なまちをつくります。

— 昭和43年8月1日制定 —

市 章

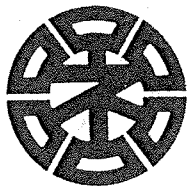

大正14年2月13日に制定されたものを市制施行後も引き続いて市章としました。

カタカナの「ロ」字6個を円形において「ムロ」を表し、中央の「ネ」字の端と連携をとって「ネムロ」と表したものです。

— 昭和32年8月1日制定 —

市 旗

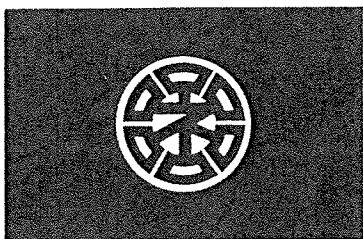

市旗は、市章を基調として、地色を濃紺にし、オホーツク海と太平洋に囲まれた水産都市根室を、市章を囲む白は、ホーツク海特有の流水を、市章の赤は、光輝く未来への発展をそれぞれ表したものです。

— 昭和43年8月1日制定 —

根室市のシンボル

根室市の花	ユキワリコザクラ
根室市の木	千島桜
根室市の鳥	白鳥
根室市のスポーツ	卓球

(健康で美しい根室市をつくるため、根室市開基100年記念事業の一環として制定)

— 昭和44年4月1日制定 —

は し が き

平成11年度版根室市統計書をここに刊行いたします。

この統計書は、根室市の人口及び産業・経済・教育・文化などの各分野にわたる基本的な統計資料を、総合的に収録したものであります。

近年、急速に情報化が進展すると同時に、多種多様化された社会情勢のなかで一層統計への関心が高まっていることから、この統計書が市勢の現状と発展の推移を明らかにし、豊かな街づくりのため、今後の社会情勢を展望する行政資料として市民のみなさまをはじめ、より多くの方々に広く活用していただければ幸いです。

編集にあたっては、利用しやすい統計書としてご愛用いただけるよう努力しましたが、今後ともみなさまのご意見ご指導をいただき、その充実に努めてまいりたいと存じます。

最後に本書の刊行にあたり、貴重な統計資料の提供にご協力をいただきました関係機関及び調査員に対しまして厚くお礼申し上げますとともに、今後ともより一層のご指導ご協力を賜りますようお願い申し上げます。

平成12年3月

根 室 市 長 藤 原 弘

凡

例

1. 本書は、最近5ヵ年間の統計資料を原則として市勢の推移がわかるように収録した。なお、一部必要と思われる統計資料については、それ以前にさかのぼって掲載した。
2. 統計表中の「時」のおさえ方について、特に、ことわりのない限り以下による。
年次 …………… 暦年（1月～12月）
年度 …………… 会計年度（4月～翌年3月）
3. 資料の出所名は、統計表下部右端に掲げた。
4. 統計表中説明を要するものについては、統計表下部左端に注脚した。
5. 単位については、統計表上部右端に掲げた。
6. 統計表は、根室市を区域としているが、資料によっては出所機関の管轄区域によったものもありその旨脚注した。
7. 統計数値の単位未満の数値及び比率等は、四捨五入を原則としているので、合計の数値と内訳の累計が一致しないこともある。
8. 統計表中で使用した符号は下記による。
「—」該当する数値がないもの
「…」不詳等、数字が得られないもの
「x」統計法第14条の規定により公表できないもの
「△」減少したもの
「0」数値が記載単位未満のもの
9. 統計表中の概数とあるものは後日訂正されることがある。

市 民 生 活

(平成10年度)

<p>世帯・人口</p>  <p>世帯 13,163 世帯 人口 34,534 人 1世帯に 2.6 人 (平成10年12月末現在)</p>	<p>人口密度</p>  <p>1 km² あたり 67.3 人</p>	<p>出 生</p>  <p>年 321 人 1日に 0.9 人</p>	<p>死 亡</p>  <p>年 280 人 1日に 0.8 人</p>	<p>結 婚</p>  <p>年 203 組 1日に 0.6 組</p>
<p>離 婚</p>  <p>年 72 組 1日に 0.2 組</p>	<p>転入・転出</p>  <p>転入 年に 1,241 人 転出 年に 1,532 人</p>	<p>0～14才人口</p>  <p>総 数 5,438 人 総人口の 15.8 % (平成10年12月末現在)</p>	<p>15～64才人口</p>  <p>総 数 23,532 人 総人口の 68.1 % (平成10年12月末現在)</p>	<p>65才人口</p>  <p>総 数 5,564 人 総人口の 16.1 % (平成10年12月末現在)</p>
<p>医者・歯科医師</p>  <p>医 師 32 人 市民1,078人に 1 人 歯科医師 15 人 市民2,300人に 1 人</p>	<p>小・中学校</p>  <p>小学校教員 173 人 児 童 2,225 人 中学校教員 124 人 生 徒 1,200 人</p>	<p>上 水 道</p>  <p>総給水量 3,233,043 m³ 1世帯あたり 245.6 m³</p>	<p>ゴミ収集</p>  <p>年間処理量 25,613 t 1世帯あたり 1.9 t</p>	<p>火 災</p>  <p>年 19 件 19.2日に 1 件</p>
<p>救急出動</p>  <p>年 間 790 件 1日あたり 2.2 回</p>	<p>犯 罪</p>  <p>年 間 373 件 1日あたり 1.0 件</p>	<p>乗用自動車</p>  <p>13,611 台 市民2.5人に 1 台 1世帯あたり 1.0 台</p>	<p>交通事故</p>  <p>年 81 件 4.5日に 1 件</p>	<p>た ば こ</p>  <p>年消費量 140,426万本 年市民1人あたり 4,069 本 ※卸売店から小売店への売渡し本数</p>
<p>お 酒</p>  <p>年消費量 2,061 ℓ 市民1人あたり 59.7 ℓ</p>	<p>図 書 館</p>  <p>図書蔵書数 134,647冊 年図書貸出総数 163,168冊 市民1人あたり 4.7冊</p>	<p>市の予算</p>  <p>総 額 19,035,000千円 1世帯あたり 1,448千円 1人あたり 552千円</p>	<p>市 税</p>  <p>総 額 2,987,155千円 1世帯あたり 277千円 1人あたり 87千円</p>	<p>市職員数</p>  <p>466人 市民74人に 1 人 ※病院・消防職員を除く</p>

目 次

第1編 地勢・気象

1 位置及び面積	2
2 地目別面積	2
3 河川	2
4 湖沼	2
5 気象状況	3
6 最近5カ年間の気象(季節)状況	3

第2編 人 口

1 住民基本台帳	
① 世帯数及び人口の推移	5
② 世帯数及び人口の月別推移	6
③ 人口動態	6
④ 婚姻・離婚届出件数	6
⑤ 町内別世帯数及び人口	7
⑥ 全道市別世帯数及び人口	8
⑦ 根室支庁管内市町別世帯数及び人口	9
2 国勢調査	
① 世帯数及び人口	9
② 町内別世帯数及び人口	10
③ D I D (人口集中地区) 人口及び面積	11
④ 年齢(5歳級)別男女別人口	11
⑤ 産業別就業人口及び構成比	12
⑥ 根室支庁管内市町別世帯数及び人口	12
⑦ 全道市別世帯数及び人口	13

第3編 産 業 ・ 経 済

1 事業所の推移	15
2 農業の推移	
① 北海道農業基本調査及び農業センサス結果	
(ア) 専業・兼業別経営形態別農家数	15
(イ) 兼業種類別農家数	15
(ウ) 経営耕地面積規模別農家数	16
(エ) 農用地等面積	16
(オ) 農業従事者	16
(カ) 家畜の飼養農家数及び頭羽数	16
② 北海道農林水産統計結果	
(ア) 作物作付面積及び収穫量	17
(イ) 農業粗生産額	17
3 漁業の推移	
① 漁業センサスの結果	
(ア) 経営組織別経営体数	18
(イ) 漁船隻数及び最盛期海上作業従事者数	18
② 魚種別生産高	19
③ 水産製品別生産高	20
4 工業の推移	21
5 商業の推移	21
(1) 商業の内飲食店の推移	21
6 全道市別の工業及び商業(卸+小売)	22
7 金 融	
① 市内の金融機関	23
② 銀行、農協、漁協の預金と資金残高	23
③ 郵便貯金と郵便為替貯金	23
④ 簡易保険状況	23
⑤ 根室市中小企業振興資金貸付状況	24

8 外国貿易船入港隻数と貿易額	24
9 季節労働者の推移	24
10 来根観光客の推移	24
11 消費生活	
① 酒類の販売数量	25
② 消費生活相談件数	25
③ 市民相談及び法律相談	26
④ たばこ売り渡し状況	26
12 市民経済計算結果	
① 経済活動別市総生産	27
② 経済活動別要素所得(純生産)	28
③ 市民所得(分配)	29
④ 経済活動別市内総生産及び要素所得	30

第4編 教 育 ・ 文 化

1 学校基本調査結果	
① 幼稚園の概況	
(ア) 園数、学級数、教員数、園児数	36
(イ) 男女別、年齢別園児数	36
② 小学校の概況	
(ア) 学校数、学級数、教員数、職員数、児童数	36
(イ) 学年別児童数	36
③ 中学校の概況	
(ア) 学校数、学級数、教員数、職員数、生徒数	37
(イ) 学年別生徒数	37
④ 高等学校の概況	
(ア) 学校数、教員数、職員数、生徒数	37
(イ) 学年別生徒数	37
2 社会教育施設利用状況	
① 図書館利用状況	38
② 勤労青少年ホーム利用状況	38
③ 総合文化会館利用状況	38
④ 公民館利用状況	38
⑤ 児童会館利用状況	39
⑥ 留守家庭児童会利用状況	39
3 社会体育施設利用状況	
① 青少年センター利用状況	40
② 温水プール利用状況	40
4 テレビの受信契約数	40
5 児童生徒の発育状況	
① 身長	41
② 体重	41
③ 胸囲	41
④ 座高	41

第5編 保 健 衛 生

1 医療施設数	43
2 医療従事者数	43
3 病床数	43
4 患者数	43
5 死因別死亡者数	44
6 法定伝染病発生数	44
7 市立根室病院の状況	44
8 火葬状況	45
9 し尿処理状況	45
10 ごみ処理状況	45

11 公害苦情件数	45
12 水質測定結果（CODの年平均値）	46
13 環境騒音測定結果	46

第6編 労働・社会福祉

1 一般職業紹介状況	48
2 生活保護状況	49
3 各種資金貸付状況	49
4 老人福祉センター利用状況	
① 老人福祉センター	50
② 第2老人福祉センター	50
5 老人クラブ組織状況	50
6 保育所の状況	
① 常設市立保育所	51
② へき地季節保育所	51
7 身体障害者（児）手帳交付状況	52
8 知的障害者（児）把握数の状況	52
9 国民健康保健の状況	
① 被保険者の推移	53
② 入院、入院外等の費用状況	53
③ その他の保険給付状況	53
10 国民年金の状況	
① 国民年金加入状況	54
② 国民年金検認状況	54
③ 国民年金受給者数及び年金総額	54

第7編 土木・建築・住宅

1 市内道路状況	56
2 橋梁の状況	56
3 市営住宅管理戸数	57
4 道営住宅管理戸数	57
5 建築確認申請件数	57

第8編 運輸・通信・港湾

1 車種別自動車保有台数	59
2 JR市内各駅の乗客数	59
3 郵便物処理状況	59
4 電話加入数及び公衆電話設置数	60
5 バス路線別利用人員	60
6 根室港（根室港区・花咲港区）の状況	
① 入港船舶	61
② 輸移出入貨物	61

第9編 電気・上下水道

1 電灯及び電力の状況	
① 電灯状況	
(ア) 契約口数	63
(イ) 使用電力量	63
② 電力状況	
(ア) 契約口数	63
(イ) 使用電力量	63
③ その他の電力状況	64
2 上水道の状況	
① 上水道普及状況	64
② 用途別給水件数	65
③ 配水状況	66

3 下水道の状況	
① 下水道計画	66
② 下水道施設の状況	66

第10編 警察・消防

1 刑法犯発生検挙数	68
2 交通事故発生件数	68
3 月別交通事故発生件数	68
4 時間別交通事故発生件数	69
5 年齢別交通事故発生件数	69
6 原因別交通事故発生件数	69
7 事故類型別件数	69
8 市民交通共済加入状況	69
9 非行少年罪種別検挙補導状況	70
10 不良行為少年の行為別補導状況	70
11 消防職員数	71
12 消防団員数	71
13 火災発生件数	71
14 原因別火災状況	71
15 救急出動件数	72
16 災害の発生と被害状況	73

第11編 行 財 政

1 歳入予算及び決算	
① 一般会計	77
② 特別会計	77
③ 企業会計	78
2 歳出予算及び決算	
① 一般会計	78
② 特別会計	79
③ 企業会計	79
3 市税収納状況	80
4 選 挙	
① 選挙人名簿登録状況	81
② 投票区別登録者数	81
③ 各選挙の投票状況	82
5 議 会	
① 市議会開催日数及び提案件数	82
② 歴代市議会議長	83
③ 歴代市議会副議長	83
④ 市議会の組織及び構成	
(ア) 議員定数・任期等	83
(イ) 市議会議員構成	83
⑤ 歴代市長	84
⑥ 歴代助役	84
⑦ 歴代収入役	84
⑧ 市職員数	84
6 行政組織図	85

資 料

根室市のあゆみ	87
北方領土返還運動のあゆみ	92

第 1 編 地 勢 ・ 気 象

地目別面積（平成11年 1 月 1 日現在）

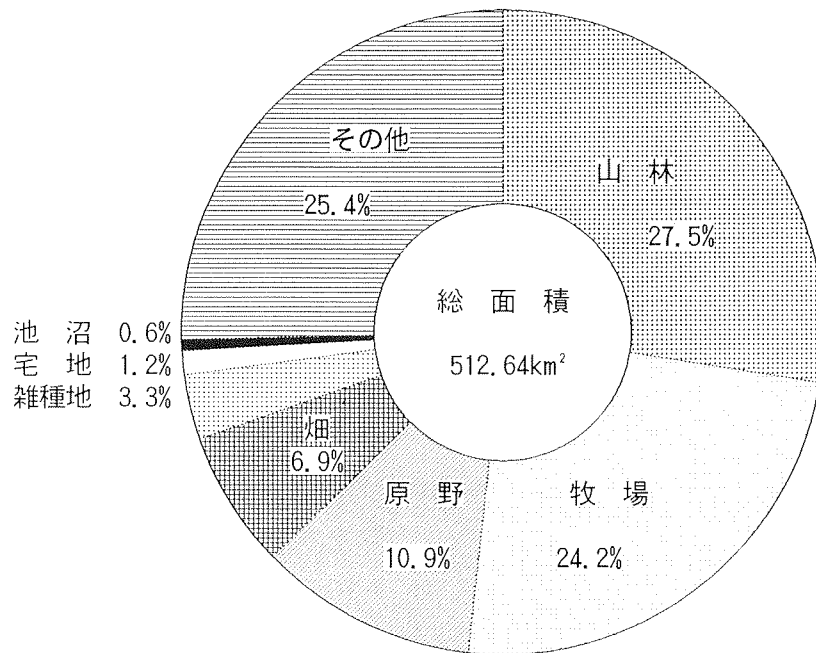

気象状況

平均気温、最高気温、最低気温（平成10年）

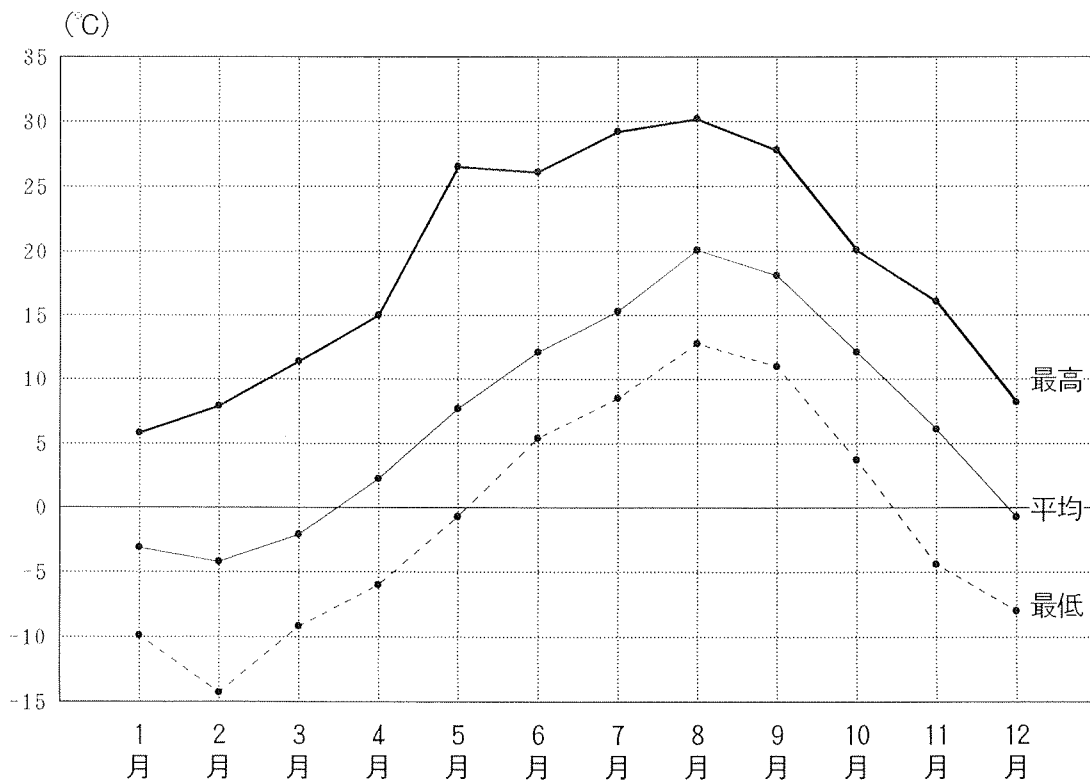

1. 位置及び面積

位 置		広 ば う		面 積
東 経	北 緯	東 西	南 北	
東 146° 26' 28"	南 43° 9' 22"	100.55 km	54.71 km	512.64 km ²
西 145° 11' 59"	北 43° 38' 55"			

※面積は平成11年10月1日現在の建設省国土地理院調。(平成12年2月公表)
面積は歯舞諸島の面積(99.94 km²)を含む。

2. 地目別面積

各年1月1日現在 単位: km²

年 次	総 数	畑	宅 地	池 沼	山 林	原 野	牧 場	雑種地	その他
平成7年	512.60	35.38	5.90	3.03	141.20	56.46	124.89	16.33	129.41
8	512.62	35.72	5.92	3.03	141.20	56.66	124.24	16.49	129.36
9	512.62	35.64	6.09	3.03	141.20	56.53	123.86	16.68	129.59
10	512.62	35.47	6.12	3.03	141.17	56.64	123.68	16.70	129.81
11	512.64	35.47	6.14	3.03	141.14	56.12	124.10	16.72	129.92

※地目別面積は『固定資産の価格等概要調書』による。資料 税務課
歯舞諸島の地目は不明のため便宜その他に含めた。(99.94km²)

3. 河 川

河 川 名	場 所	流 域 面 積	流 路 延 長
		km ²	km
別 当 賀 川	別 当 賀	103.8	40.6
ネムロベツ川	根 室	1.9	2.5
恋 問 川	根 室	1.6	2.2
ハ ッ タ リ 川	根 室	8.2	4.0
サンコタン川	サンコタン	3.9	3.6
オンネップ川	オンネップ	3.9	3.4
コタンケシ川	コタンケシ	7.4	5.1
ノッカマップ川	ノッカマップ	10.1	4.6
オンネベツ川	落 石	41.2	18.4
厚 床 川	厚 床	11.6	6.8
ホロモシリ川	幌 茂 尻	5.5	3.5
第1トウバイ川	東 梅	9.6	7.1
第2トウバイ川	東 梅	6.9	5.0
ホロニタイ川	落 石	14.2	5.0
風 蓮 川	槍 昔	571.6	82.5

資料 都市整備課『北海道河川一覧』

4. 湖 沼

湖 沼 名	場 所	面 積	湖 沼 名	場 所	面 積
		km ²			km ²
風 蓮 湖	川 口	57.50	タ ン ネ ト ー	牧 の 内	0.23
長 節 湖	長 節	0.41	南 部 沼	桂 木	0.05
温 根 沼	温 根 沼	5.68	ト ー サ ム ポ ロ 沼	温 根 元	0.25
オ ン ネ ト ー	牧 の 内	0.47	ヒ キ ウ ス 沼	双 沖	0.10

※ヒキウス沼以外は、国土地理院(50年国土数値情報)による。資料 都市整備課

5. 気 象 状 況

年 次	気 温			平均湿度	降水総量	降雪総量	平均風速	有感地震 回 数
	平 均	最 高 (極値)	最 低 (極値)					
平成6年	7.0	32.2	-13.5	77	917.0	108	5.6	164
7	6.7	27.2	-12.5	80	1,014.5	160	5.4	62
8	5.8	27.3	-15.0	78	995.5	142	5.3	25
9	6.3	28.1	-9.9	79	1,185.0	97	5.2	23
10	6.1	29.5	-14.7	80	1,314.5	52	5.6	18
10年1月	-5.2	3.8	-13.0	62	32.0	20	6.3	4
2	-5.5	2.8	-14.7	69	3.5	15	5.3	2
3	-0.9	9.7	-9.8	75	32.0	7	5.9	2
4	4.1	21.7	-4.6	79	23.5	-	5.6	3
5	8.1	29.5	0.7	81	103.0	-	5.9	-
6	9.6	18.3	2.8	91	89.5	-	4.8	1
7	13.8	23.3	7.7	95	142.5	-	4.3	-
8	16.9	26.5	12.1	94	323.0	-	4.7	1
9	16.4	25.1	9.2	89	260.5	-	5.2	2
10	12.2	20.1	4.8	81	161.0	-	5.7	1
11	4.4	15.2	-6.2	70	97.5	9	6.7	1
12	-1.3	7.9	-8.7	68	46.5	29	6.3	1

※降雪の深さの年合計は、寒候期(前年秋から当年春まで)の値であり、月の合計は当年の値である。

資料 根室測候所

6. 最近5カ年間の気象(季節)状況

年 次	平均気温 0℃未満		霜		雪	
	初 日	終 日	初 日	終 日	初 日	終 日
平 年 値	一月一日	一月一日	10月21日	5月13日	11月9日	5月1日
平成6年	11月29日	4月9日	10月28日	5月3日	11月7日	5月4日
7	11月15日	4月13日	11月5日	4月21日	11月13日	4月20日
8	12月9日	4月13日	11月6日	5月2日	11月27日	5月16日
9	11月13日	3月28日	10月27日	4月21日	10月27日	5月8日
10	11月19日	4月29日	11月7日	4月22日	11月12日	4月28日

年 次	積 雪		港 内 結 氷		流 氷	
	初 日	終 日	初 日	終 日	初 日	終 日
平 年 値	11月24日	4月19日	-	-	2月9日	4月2日
平成6年	11月19日	5月2日	12月6日	-	2月19日	4月12日
7	11月15日	4月20日	廃 止	-	2月22日	3月19日
8	12月8日	5月16日	-	-	2月10日	3月24日
9	12月8日	4月25日	-	-	2月3日	3月26日
10	11月23日	4月9日	-	-	2月14日	4月23日

※流水を除き、初日は前年の月日。

資料 根室測候所

第 2 編 人 口

国勢調査 (平成 7 年 10 月 1 日現在)

・ 総人口、男女別人口、世帯数

(単位：人、世帯)

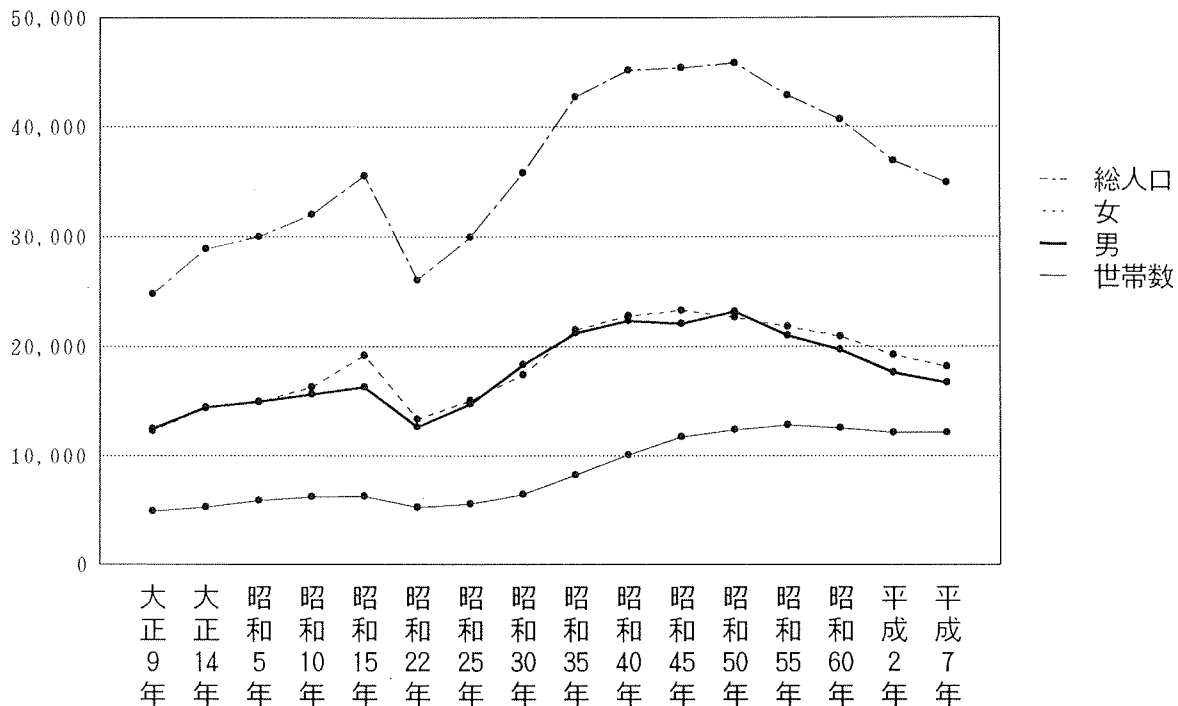

・ 年齢 (5 階級) 別男女別人口

(単位：人)

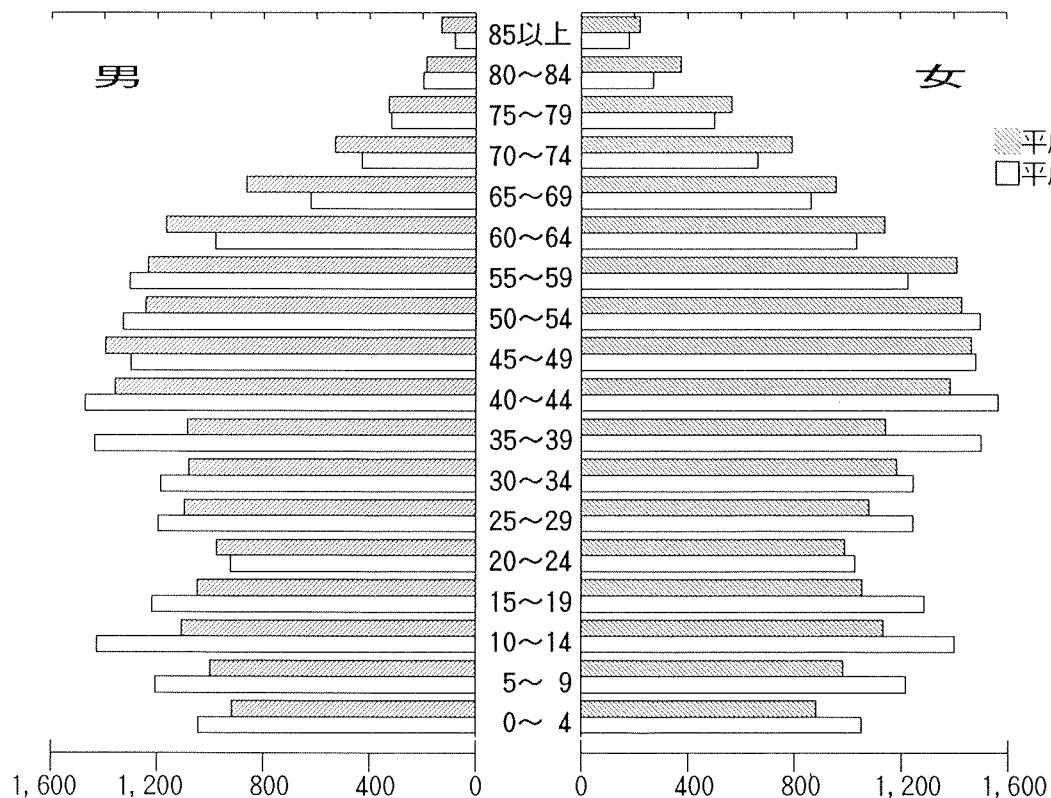

1. 住民基本台帳

① 世帯数及び人口の推移

各年12月31日現在

年次	世帯数	人口		
		総数	男	女
昭和 32 年 (市政施行8月1日)	7,159	36,813	18,459	18,354
33	7,499	37,611	18,686	18,925
34	8,169	39,629	19,749	19,880
35	8,856	41,569	20,758	20,811
36	9,116	43,307	21,644	21,663
37	9,565	44,912	22,539	22,378
38	10,085	46,751	23,434	23,317
39	10,516	48,629	24,408	24,221
40	10,703	49,446	24,810	24,636
41	10,868	49,896	24,957	24,939
42	10,794	49,641	24,739	24,902
43	10,759	49,892	24,825	25,067
44	12,048	47,696	23,537	24,159
45	12,738	45,172	22,086	23,086
46	12,674	44,515	21,756	22,759
47	12,844	44,707	21,845	22,862
48	12,986	44,856	22,002	22,854
49	13,181	44,985	22,084	22,901
50	13,237	44,763	21,961	22,802
51	13,336	44,688	21,935	22,753
52	13,368	44,291	21,749	22,542
53	13,386	44,073	21,593	22,480
54	13,412	43,766	21,461	22,305
55	13,361	43,449	21,311	22,138
56	13,345	43,133	21,158	21,975
57	13,305	42,549	20,840	21,709
58	13,388	42,266	20,717	21,549
59	13,444	41,814	20,466	21,348
60	13,419	41,317	20,119	21,198
61	13,331	40,444	19,669	20,775
62	13,214	39,541	19,161	20,380
63	13,135	39,010	18,885	20,125
平成 元 年	13,095	38,335	18,485	19,850
2	13,088	37,856	18,251	19,605
3	13,020	37,250	17,908	19,342
4	13,026	36,799	17,698	19,101
5	13,071	36,447	17,513	18,934
6	13,059	36,041	17,316	18,725
7	13,061	35,560	17,117	18,443
8	13,074	35,217	16,930	18,287
9	13,069	34,835	16,778	18,057
10	13,163	34,534	16,620	17,914
11	13,195	34,183	16,429	17,754

資料 市民環境課

② 世帯数及び人口の月別推移

各月末日現在

月 別	世 帯 数	人 口		
		総 数	男	女
平成11年 1月	13,165	34,519	16,616	17,903
2	13,161	34,528	16,629	17,899
3	13,039	34,168	16,417	17,751
4	13,153	34,315	16,521	17,794
5	13,126	34,236	16,457	17,779
6	13,160	34,275	16,485	17,790
7	13,160	34,238	16,463	17,775
8	13,165	34,221	16,446	17,775
9	13,162	34,200	16,431	17,769
10	13,167	34,194	16,432	17,762
11	13,181	34,171	16,419	17,752
12	13,195	34,183	16,429	17,754

資料 市民環境課

③ 人 口 動 態

年 度	自 然 動 態			社 会 動 態			そ の 他		
	出生児 数	死亡者 数	自 然 増加数	転入者 数	転出者 数	増減差	増加数	減少数	増減差
平成6年度	363	313	50	1,413	1,842	△ 429	6	2	4
7	351	291	60	1,316	1,745	△ 429	7	2	5
8	345	306	39	1,301	1,723	△ 422	17	5	12
9	324	274	50	1,237	1,649	△ 412	6	7	△ 1
10	321	280	41	1,241	1,527	△ 286	11	7	4

資料 市民環境課

④ 婚 姻、離 婚 届 出 件 数

年 度	婚 姻	離 婚
平成6年度	208	73
7	223	65
8	224	86
9	189	80
10	203	72

資料 市民環境課

⑤ 町内別世帯数及び人口

平成11年12月31日現在

町名	世帯数	人口			町名	世帯数	人口		
		総数	男	女			総数	男	女
総数	13,195	34,183	16,429	17,754					
北浜町	38	97	47	50	月岡町	254	441	206	235
琴平町	183	472	216	256	宝林町	852	2,289	1,119	1,170
弁天町	137	327	155	172	昭和町	935	2,355	1,149	1,206
駒場町	957	2,550	1,203	1,347	光洋町	1,906	4,366	2,110	2,256
汐見町	141	354	170	184	牧の内	81	206	110	96
海岸町	8	23	9	14	桂木	47	154	80	74
千島町	196	476	213	263	花咲港	347	932	444	488
栄町	151	390	198	192	穂香	43	151	77	74
月見町	55	133	56	77	幌茂尻	50	214	105	109
明治町	590	1,365	667	698	温根沼	52	172	82	90
曙町	191	456	214	242	東梅	53	216	112	104
宝町	232	555	276	279	酪陽	6	20	10	10
有磯町	228	404	193	211	東和田	26	84	42	42
朝日町	104	253	118	135	西和田	31	96	43	53
鳴海町	104	265	125	140	長節	33	128	59	69
本町	107	246	102	144	浜松	29	132	60	72
花咲町	48	114	55	59	昆布盛	57	253	124	129
松ヶ枝町	81	199	95	104	落石東	76	235	109	126
弥栄町	70	180	83	97	落石西	97	349	160	189
幸町	274	596	319	277	別当賀	39	101	52	49
大正町	151	358	185	173	初田牛	21	79	41	38
常盤町	95	195	85	110	東厚床	10	36	16	20
緑町	137	328	154	174	厚床	183	376	192	184
梅ヶ枝町	81	162	75	87	西厚床	17	63	33	30
弥生町	143	282	120	162	明郷	5	17	8	9
清隆町	120	256	110	146	湖南	20	81	40	41
光和町	218	540	247	293	川口	12	48	22	26
北斗町	143	319	148	171	槍昔	19	59	36	23
平内町	181	394	186	208	友知	79	407	207	200
岬町	131	320	146	174	双沖	75	332	162	170
定基町	150	358	159	199	齒舞	301	1,137	557	580
松本町	134	339	155	184	瑤瑠	157	739	378	361
敷島町	80	209	105	104	納沙布	38	175	86	89
花園町	392	865	391	474	温根元	58	275	138	137
西浜町	1,113	3,004	1,436	1,568	豊里	18	81	44	37

資料 市民環境課

⑥ 全道市別世帯数及び人口

平成11年12月31日現在

市名	世帯数	人口		
		総数	男	女
全道	2,422,478	5,726,184	2,753,749	2,972,435
市部	1,911,883	4,401,757	2,113,471	2,288,286
郡部	510,595	1,324,427	640,278	684,149
札幌市	811,442	1,806,838	867,191	939,647
函館市	128,531	291,046	134,472	156,574
小樽市	66,926	153,284	70,492	82,792
旭川市	155,446	364,891	173,380	191,511
室蘭市	47,500	105,969	51,424	54,545
釧路市	84,115	194,658	93,659	100,999
帯広市	74,821	174,946	85,015	89,931
北見市	48,018	111,801	54,440	57,361
夕張市	7,522	15,722	7,504	8,218
岩見沢市	35,537	85,234	40,457	44,777
網走市	18,318	42,982	21,329	21,653
留萌市	12,817	29,228	14,221	15,007
苫小牧市	72,241	173,099	84,945	88,154
稚内市	18,753	44,431	21,993	22,438
美唄市	13,350	31,690	15,345	16,345
芦別市	9,760	21,725	10,298	11,427
江別市	48,097	121,961	59,278	62,683
赤平市	7,484	16,335	7,693	8,642
紋別市	12,617	28,660	13,879	14,781
士別市	9,095	23,943	11,470	12,473
名寄市	12,413	27,852	13,536	14,316
三笠市	6,492	14,125	6,527	7,598
根室市	13,195	34,183	16,429	17,754
千歳市	38,324	88,645	45,954	42,691
滝川市	20,327	47,702	22,745	24,957
砂川市	8,984	21,447	10,163	11,284
歌志内市	2,995	6,236	2,883	3,353
深川市	11,574	27,580	12,965	14,615
富良野市	10,262	26,304	12,537	13,767
登別市	23,461	55,988	26,925	29,063
恵庭市	25,821	65,088	32,685	32,403
伊達市	14,847	35,662	16,767	18,895
北広島市	21,133	57,441	28,060	29,381
石狩市	19,665	55,061	26,810	28,251

資料 情報管理課

⑦ 根室支庁管内市町別世帯数及び人口

平成11年12月31日現在

市町名	世帯数	人 口		
		総 数	男	女
根室支庁管内	32,871	88,374	43,221	45,153
根 室 市	13,195	34,183	16,429	17,754
別 海 町	5,879	17,364	8,657	8,707
中 標 津 町	9,185	23,194	11,422	11,772
標 津 町	2,355	6,518	3,174	3,344
羅 臼 町	2,257	7,115	3,539	3,576

資料 情報管理課

2. 国 勢 調 査 (各年10月 1日現在)

① 世帯数及び人口

単位：世帯、人

年 次	世 帯 数	人 口		
		総 数	男	女
大正 9 年	4,871	24,770	12,489	12,281
14	5,248	28,890	14,503	14,387
昭和 5 年	5,832	29,986	15,023	14,963
10	6,178	32,012	15,686	16,326
15	6,235	35,543	16,349	19,194
22	5,236	26,047	12,678	13,369
25	5,542	29,934	14,819	15,115
30	6,433	35,799	18,359	17,440
35	8,225	42,740	21,233	21,507
40	10,068	45,149	22,351	22,798
45	11,770	45,381	22,096	23,285
50	12,429	45,817	23,177	22,640
55	12,872	42,880	21,044	21,836
60	12,578	40,675	19,758	20,917
平成 2 年	12,168	36,912	17,653	19,259
7	12,148	34,934	16,736	18,198

資料 国勢調査

② 町内別世帯数及び人口（平成7年国勢調査）

町名	世帯数	人口			町名	世帯数	人口		
		総数	男	女			総数	男	女
総数	12,148	34,934	16,736	18,198					
北浜町	35	103	50	53	月岡町	72	340	162	178
琴平町	182	503	237	266	宝林町	760	2,187	1,037	1,150
弁天町	130	349	168	181	昭和町	900	2,405	1,170	1,235
駒場町	918	2,640	1,264	1,376	光洋町	1,689	4,421	2,103	2,318
汐見町	134	360	173	187	牧の内	77	205	114	91
海岸町	6	21	9	12	桂木	42	150	83	67
千島町	185	512	235	277	花咲港	331	959	450	509
栄町	137	415	210	205	穂香	34	118	59	59
月見町	61	158	68	90	幌茂尻	49	218	103	115
明治町	562	1,248	631	617	温根沼	51	164	80	84
曙町	168	440	205	235	東梅	48	228	115	113
宝町	223	556	270	286	酪陽	7	26	13	13
有磯町	152	496	224	272	東和田	23	95	45	50
朝日町	103	277	127	150	西和田	29	95	44	51
鳴海町	102	264	130	134	長節	33	141	64	77
本町	110	266	125	141	浜松	25	126	63	63
花咲町	46	130	65	65	昆布盛	58	285	139	146
松ヶ枝町	78	208	85	123	落石東	99	269	133	136
弥栄町	65	179	78	101	落石西	112	395	199	196
幸町	270	656	344	312	别当賀	45	114	60	54
大正町	131	339	176	163	初田牛	20	78	38	40
常盤町	96	242	101	141	東厚床	8	38	17	21
緑町	141	350	153	197	厚床	159	383	197	186
梅ヶ枝町	65	156	68	88	西厚床	17	60	32	28
弥生町	129	288	122	166	明郷	8	28	15	13
清隆町	113	273	111	162	湖南	22	89	42	47
光和町	188	499	223	276	川口	12	50	28	22
北斗町	121	316	142	174	槍昔	16	64	34	30
平内町	179	410	193	217	友知	83	427	215	212
岬町	131	350	155	195	双沖	75	341	165	176
定基町	145	394	174	220	齒舞	323	1,236	610	626
松本町	133	369	172	197	瑠瑠	164	748	390	358
敷島町	91	223	114	109	納沙布	37	177	82	95
花園町	309	932	423	509	温根元	65	299	152	147
西浜町	993	2,962	1,405	1,557	豊里	23	91	53	38

資料 国勢調査

③ D I D（人口集中地区）人口及び面積

単位：人，km²

年次	人口	面積
昭和 50 年	30,269	5.0
55	27,344	5.2
60	25,015	5.3
2	21,974	5.3
平成 7 年	20,745	5.4

資料 国勢調査

④ 年齢（5歳級）別男女別人口

単位：人

区分	昭和60年国勢調査			平成2年国勢調査			平成7年国勢調査		
	総数	男	女	総数	男	女	総数	男	女
総数	40,675	19,758	20,917	36,912	17,653	19,259	34,934	16,736	18,198
(0~14歳)	9,246	4,703	4,543	7,342	3,673	3,669	6,023	3,023	3,000
0 ~ 4歳	2,684	1,358	1,326	2,097	1,045	1,052	1,800	918	882
5 ~ 9	3,082	1,546	1,536	2,422	1,204	1,218	1,984	999	985
10 ~ 14	3,480	1,799	1,681	2,823	1,424	1,399	2,239	1,106	1,133
(15~64歳)	27,827	13,547	14,280	25,450	12,339	13,111	23,962	11,681	12,281
15 ~ 19	3,032	1,483	1,549	2,505	1,218	1,287	2,104	1,048	1,056
20 ~ 24	2,483	1,172	1,311	1,951	923	1,028	1,966	976	990
25 ~ 29	2,791	1,383	1,408	2,441	1,196	1,245	2,178	1,097	1,081
30 ~ 34	3,224	1,579	1,645	2,433	1,186	1,247	2,266	1,081	1,185
35 ~ 39	3,366	1,640	1,726	2,933	1,433	1,500	2,229	1,087	1,142
40 ~ 44	3,072	1,465	1,607	3,034	1,470	1,564	2,741	1,357	1,384
45 ~ 49	3,107	1,501	1,606	2,781	1,300	1,481	2,858	1,393	1,465
50 ~ 54	2,859	1,515	1,344	2,826	1,329	1,497	2,671	1,243	1,428
55 ~ 59	2,273	1,112	1,161	2,529	1,303	1,226	2,643	1,233	1,410
60 ~ 64	1,620	697	923	2,017	981	1,036	2,306	1,166	1,140
(65歳以上)	3,602	1,508	2,094	4,120	1,641	2,479	4,949	2,032	2,917
65 ~ 69	1,273	529	744	1,484	620	864	1,823	864	959
70 ~ 74	1,043	460	583	1,092	429	663	1,323	529	794
75 ~ 79	705	311	394	819	318	501	893	326	567
80 ~ 84	385	146	239	467	196	271	560	185	375
85 ~ 89	162	48	114	203	65	138	260	102	158
90 ~ 94	29	12	17	51	11	40	81	23	58
95 ~ 99	4	2	2	3	2	1	8	2	6
100歳以上	1	—	1	1	—	1	1	1	—
年齢不詳	—	—	—	—	—	—	—	—	—

資料 国勢調査

⑤ 産業別就業人口及び構成比（国勢調査）

単位：人、%

産業大分類	人 口			構 成 比 (%)					
	60年	2年	7年	昭和60年		平成2年		平成7年	
総 数	20,448	19,008	18,794	100.0		100.0		100.0	
第1次産業合計	5,475	4,880	4,261	26.8	100.0	25.7	100.0	22.7	100.0
農 業	646	559	450	3.2	11.8	2.9	11.5	2.4	10.6
林業・狩猟業	91	74	52	0.4	1.7	0.4	1.5	0.3	1.2
漁業・水産養殖業	4,738	4,247	3,759	23.2	86.5	22.4	87.0	20.0	88.2
第2次産業合計	4,495	4,442	4,743	22.0	100.0	23.4	100.0	25.2	100.0
鉱 業	20	15	—	0.1	0.4	0.1	0.3	—	—
建 設 業	1,370	1,337	1,583	6.7	30.5	7.0	30.1	8.4	33.4
製 造 業	3,105	3,090	3,160	15.2	69.1	16.3	69.6	16.8	66.6
第3次産業合計	10,464	9,674	9,761	51.1	100.0	50.9	100.0	51.9	100.0
卸売・小売業	4,113	3,677	3,534	20.1	39.3	19.3	38.0	18.8	36.2
金融・保険業	500	459	444	2.4	4.8	2.4	4.7	2.3	4.6
不動産業	35	35	35	0.2	0.3	0.2	0.4	0.2	0.4
運輸・通信業	940	831	784	4.6	9.0	4.4	8.6	4.2	8.0
電気・ガス・水道業	95	85	89	0.5	0.9	0.4	0.9	0.5	0.9
サービス業	3,546	3,281	3,544	17.3	33.9	17.3	33.9	18.8	36.3
公 務	1,235	1,306	1,331	6.0	11.8	6.9	13.5	7.1	13.6
分類不能	14	12	29	0.1	—	0.0	—	0.2	—

資料 国勢調査

⑥ 根室支庁管内市町別世帯数及び人口（平成7年国勢調査）

単位：人

市 町 名	世 帯 数	人 口		
		総 数	男	女
根室支庁管内	30,743	89,367	43,837	45,530
根 室 市	12,148	34,934	16,736	18,198
別 海 町	5,399	17,549	8,753	8,796
中 標 津 町	8,276	22,326	11,063	11,263
標 津 町	2,579	7,087	3,568	3,519
羅 臼 町	2,341	7,471	3,717	3,754

資料 国勢調査

⑦ 全道市別世帯数及び人口（平成7年国勢調査）

単位：世帯、人

市名	世帯数	人口		
		総数	男	女
全道	2,187,000	5,692,321	2,736,844	2,955,477
市部	1,678,719	4,249,121	2,038,081	2,211,040
郡部	508,281	1,443,200	698,763	744,437
札幌市	718,473	1,757,025	843,170	913,855
函館市	119,277	298,881	137,305	161,576
小樽市	60,416	157,022	71,914	85,108
旭川市	138,350	360,568	170,759	189,809
室蘭市	45,999	109,766	53,573	56,193
釧路市	77,580	199,323	95,994	103,329
帯広市	66,687	171,715	83,079	88,636
北見市	43,315	110,452	54,040	56,412
夕張市	7,593	17,116	8,127	8,989
岩見沢市	31,979	85,125	40,510	44,615
網走市	17,469	44,176	22,279	21,897
留萌市	11,624	30,060	14,486	15,574
苫小牧市	65,517	169,328	82,654	86,674
稚内市	17,638	45,754	22,559	23,195
美唄市	12,771	33,434	16,145	17,289
芦別市	9,121	22,931	10,985	11,946
江別市	42,856	115,495	56,778	58,717
赤平市	6,884	17,351	8,123	9,228
紋別市	12,386	30,137	14,873	15,264
士別市	8,551	24,293	11,537	12,756
名寄市	10,942	28,749	13,934	14,815
三笠市	6,266	15,116	6,985	8,131
根室市	12,148	34,934	16,736	18,198
千歳市	30,071	84,866	44,237	40,629
滝川市	18,483	48,425	22,835	25,590
砂川市	8,179	21,722	10,357	11,365
歌志内市	2,814	6,867	3,195	3,672
深川市	10,746	28,770	13,376	15,394
富良野市	9,310	26,046	12,455	13,591
登別市	21,259	56,892	27,525	29,367
恵庭市	21,383	62,351	31,376	30,975
伊達市	12,632	34,431	16,180	18,251

資料 国勢調査

第 3 編 産 業 ・ 経 済

事業所数、従業者数の割合（平成 8 年 10 月 1 日現在）

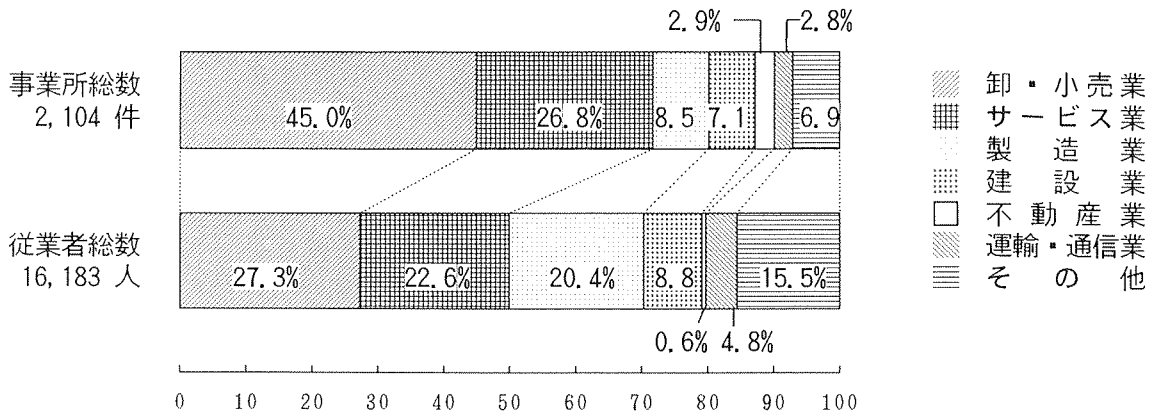

魚種別生産高（平成 9 年）

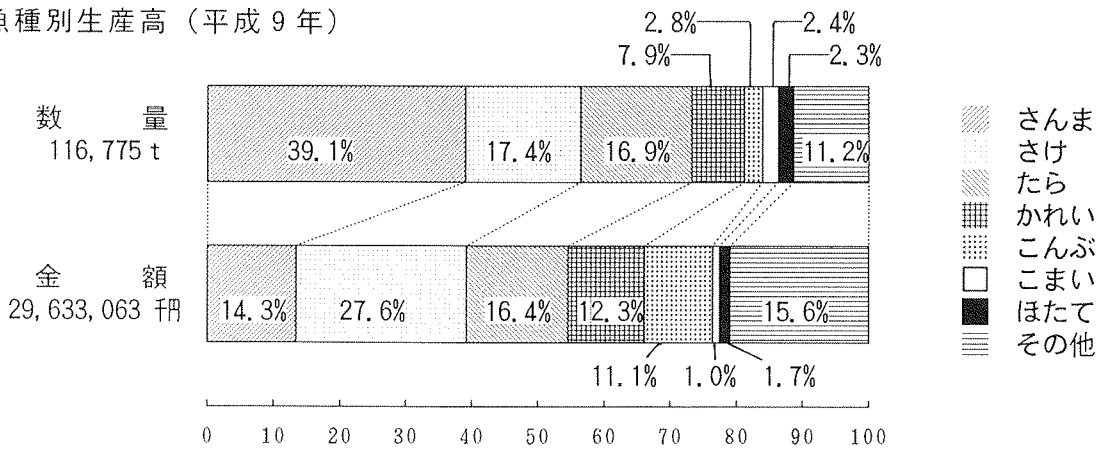

農業の推移

専業・兼業農家数（各年 2 月 1 日現在）

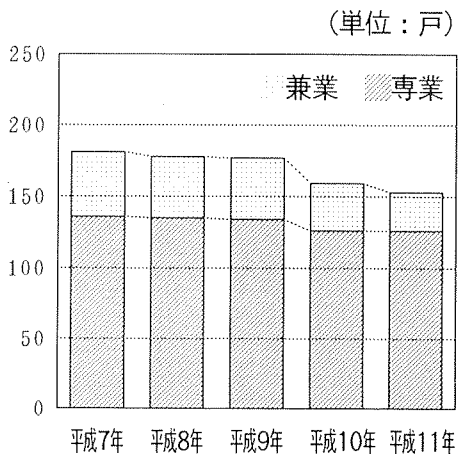

製造業の事業所数（平成 10 年 12 月 1 日現在）

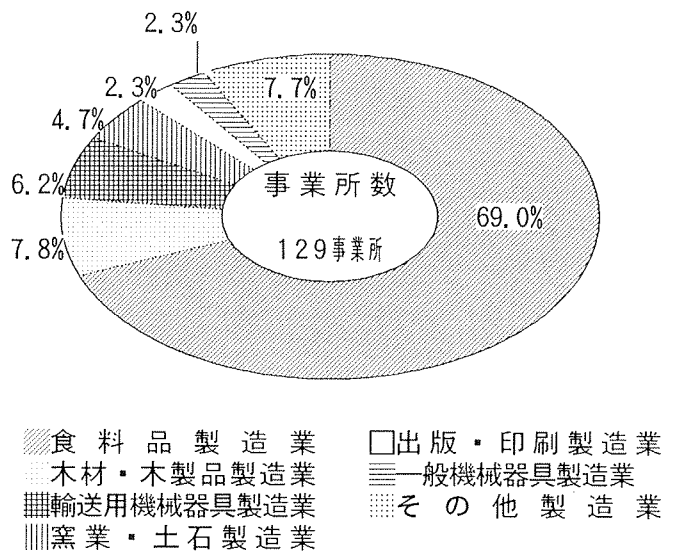

1. 事業所の推移

単位：件、人

産 業 大 分 類	昭和61年 7月 1日		平成 3年 7月 1日		平成 8年 10月 1日	
	事業所数	従業者数	事業所数	従業者数	事業所数	従業者数
総 数	2,205	16,551	2,042	16,147	2,104	16,183
第 1 次 産 業	75	1,552	64	1,062	45	694
農 林 水 産 業	75	1,552	64	1,062	45	694
第 2 次 産 業	339	4,173	306	4,370	330	4,789
鉱 産 業	2	10	—	—	3	58
建 設 業	144	1,192	127	1,112	149	1,424
製 造 業	193	2,971	179	3,258	178	3,307
第 3 次 産 業	1,791	10,826	1,672	10,715	1,729	10,700
卸 売 ・ 小 売 業	1,053	4,495	950	4,507	946	4,414
金 融 ・ 保 険 業	48	522	43	467	53	453
不 動 産 業	33	58	36	57	60	94
運 輸 ・ 通 信 業	64	966	64	800	59	774
電 気 ・ ガ ス ・ 水 道 ・ 熱 供 給 業	7	110	7	99	7	75
サ ー ビ ス 業	548	3,507	533	3,553	563	3,662
公 務	38	1,168	39	1,232	41	1,228

資料 事業所統計調査

2. 農業の推移

① 北海道農業基本調査及び農業センサス結果（各年 2月 1日現在）

(7) 専業・兼業別、経営形態別農家数

単位：戸

年 次	総 数	専 兼 別		経 営 形 態 別						
		専 業	兼 業	田 作	田畑作	畑 作	酪 農	混 同	その他	
平成 7年	181	136	45	—	—	…	…	…	…	
8	178	135	43	—	—	…	…	…	…	
9	177	134	43	—	—	…	…	…	…	
10	159	126	33	—	—	7	137	14	1	
11	153	126	27	—	—	…	…	…	…	

資料 情報管理課

(4) 兼業種類別農家数

単位：戸

年 次	総 数	1 種 ・ 2 種 別		兼 業 種 類 別							
		第 1 種 兼 業	第 2 種 兼 業	自 営 業				雇 用 兼 業 農 家			
				総 数	林 業	漁 業	その他	総 数	恒 常 的 勤 務	出 稼 ぎ	日 雇 ・ 臨 時 雇
平成 7年	45	25	20	17	1	6	10	28	24	—	4
8	43	10	33	…	…	…	…	…	…	…	…
9	43	9	34	…	…	…	…	…	…	…	…
10	33	21	12	13	1	2	10	20	15	—	5
11	27	13	14	…	…	…	…	…	…	…	…

資料 情報管理課

(7) 経営耕地面積規模別農家数

単位：戸

年次	総数	例外規定	0.10ha	0.30ha	1.00ha	3.00ha	5.00ha	7.50ha	10.0ha	15.0ha	20ha以上
			＼ 0.29	＼ 0.99	＼ 2.99	＼ 4.99	＼ 7.49	＼ 9.99	＼ 14.99	＼ 19.99	
平成7年	181	2	2	3	5	—	3	1	9	9	147
8	178	2	1	3	5	—	3	2	8	5	149
9	177	3	—	3	5	—	4	1	8	5	148
10	159	3	—	—	5	—	—	1	8	—	142
11	153	2	—	—	5	—	1	1	4	3	137

資料 情報管理課

(イ) 農用地等面積

単位：ha

年次	農用地面積	耕地面積		採草・放牧地	農家1戸当り 耕地面積
		牧草専用地	採草・放牧地		
平成7年	…	8,662.57	6,755.94	…	48.39
8	…	9,951.19	8,539.40	…	56.54
9	…	10,009.99	8,435.55	…	57.53
10	…	8,854.02	8,743.72	1,251.00	56.76
11	…	9,692.93	8,411.60	…	64.19

資料 情報管理課

(ロ) 農業従事者

単位：人、人日

年次	総世帯員数	農業従事者		常雇用者 実人数	臨時雇用者 働いた延べ人日	1戸当 世帯員	1戸当農 業従事者
		農業従事者	150日以上				
平成7年	781	518	444	14	1,297	4.31	2.86
8	790	…	442	…	…	4.44	…
9	775	…	426	…	…	4.38	…
10	699	466	406	14	2,535	4.40	2.93
11	679	…	398	…	…	4.44	…

資料 情報管理課

(カ) 家畜の飼養農家数及び頭羽数

単位：戸、頭、羽

年次	区分	乳用牛	肉用牛	豚	農用馬	軽種馬	採卵鶏	めん羊
平成7年	農家数	157	16	x	32	8	x	x
	頭羽数	13,628	318	15	383	32	1,000	2
8	農家数	147	12	x	30	4	x	4
	頭羽数	13,798	276	15	395	27	1,000	8
9	農家数	142	6	x	28	6	x	3
	頭羽数	13,226	200	7	382	30	400	4
10	農家数	139	12	1	…	…	3	4
	頭羽数	13,145	330	x	360	8	415	5
11	農家数	130	9	1	27	6	1	2
	頭羽数	12,700	295	x	342	18	x	3

※平成10年の農用馬、軽種馬の飼養農家数は合計で28件である。

資料 情報管理課

② 北海道農林水産統計結果

(7) 作物作付面積及び収穫量

単位：ha、t

区 分	平成 8 年		平成 9 年		平成 10 年		平成 11 年	
	面積	収穫量	面積	収穫量	面積	収穫量	面積	収穫量
総 計	9,599	342,092	9,598	351,619	9,597	360,113	9,587	322,315
ばれいしょ	—	—	—	—	—	—	—	—
だいこん	9	192	8	119	7	113	7	115
はくさい	—	—	—	—	—	—	—	—
キャベツ	—	—	—	—	—	—	—	—
牧 草	9,590	341,900	9,590	351,500	9,590	360,000	9,580	322,200
青刈とうもろこし	—	—	—	—	—	—	—	—
飼料用かぶ	—	—	—	—	—	—	—	—

資料 農林水産省北見統計情報事務所根室出張所

(4) 農業粗生産額

単位：百万円

区 分	平成 6 年	平成 7 年	平成 8 年	平成 9 年	平成 10 年
総 額	4,333	4,282	4,204	4,264	4,356
耕 種 計	15	10	7	14	15
い も	—	—	—	—	—
野 菜	15	9	5	6	7
種苗・苗木・その他	—	1	2	8	8
畜 産 計	4,318	4,272	4,197	4,250	4,341
肉 用 牛	46	58	59	61	43
乳 用 牛	4,228	4,172	4,097	4,152	4,251
豚	—	—	—	—	—
鶏	2	1	4	4	3
そ の 他	42	41	37	33	44
加 工 農 産 物	—	—	—	—	—

資料 農林水産省北見統計情報事務所根室出張所

3. 漁業の推移

① 漁業センサスの結果（昭和63年、平成5年、平成10年、各11月1日現在）

(7) 経営組織別経営体数

単位：経営体

区分	漁業地区名	経営体数							
		総数	個人	団体					官公庁 学校 試験場
				計	会社	漁業協 同組合	漁業生 産組合	共同 経営	
第8次 漁業 センサス	根室市計	1,196	1,033	163	64	2	3	94	-
	湾中室	137	126	11	1	1	-	9	-
	根室舞	173	108	65	41	-	3	21	-
	歯咲	587	535	52	8	1	-	43	-
	花落石	92	79	13	1	-	-	12	-
207	185	22	13	-	-	9	-		
第9次 漁業 センサス	根室市計	1,091	950	141	42	2	1	96	-
	湾中室	144	119	25	2	-	-	23	-
	根室舞	115	81	34	21	1	1	11	-
	歯咲	526	504	22	4	1	-	17	-
	花落石	75	64	11	2	-	-	9	-
231	182	49	13	-	-	36	-		
第10次 漁業 センサス	根室市計	1,002	890	112	32	1	-	79	-
	湾中室	146	118	28	-	-	-	28	-
	根室舞	99	75	24	15	-	-	9	-
	歯咲	493	465	28	5	1	-	22	-
	花落石	65	53	12	2	-	-	10	-
199	179	20	10	-	-	10	-		

(4) 漁船隻数及び最盛期海上作業従事者数

単位：隻、t、馬力、人

区分	漁業地区名	漁船					最盛期の海上作業従事者数		
		無動力 船隻数	船外機 付隻数	動力船			総数	家族	雇用者
				隻数	トン数	馬力数			
第8次 漁業 センサス	根室市計	25	1,904	656	26,370.70	121,585	5,635	1,842	3,793
	湾中室	6	276	43	291.06	3,975	362	254	108
	根室舞	9	114	179	16,371.78	65,814	2,080	155	1,925
	歯咲	6	1,249	173	4,827.85	23,988	1,833	989	844
	花落石	2	48	100	703.20	7,893	395	137	258
2	217	161	4,1764.8	19,915	965	307	658		
第9次 漁業 センサス	根室市計	33	1,817	484	17,936.49	118,121	4,444	1,915	2,529
	湾中室	3	228	48	276.49	3,721	404	297	107
	根室舞	16	111	121	9,593.53	60,251	1,286	120	1,166
	歯咲	12	1,240	129	2,962.75	24,736	1,462	1,011	451
	花落石	-	26	63	381.26	5,433	276	117	159
2	212	123	4,722.46	23,980	1,016	370	646		
第10次 漁業 センサス	根室市計	34	1,469	427	10,119.58	66,364	3,274	1,614	1,660
	湾中室	1	229	58	351.82	4,970	394	302	92
	根室舞	3	138	78	5,769.04	26,687	758	94	664
	歯咲	30	886	122	2,081.86	17,050	1,312	821	491
	花落石	-	38	44	287.66	4,105	218	112	106
-	178	125	1,629.20	13,552	592	285	307		

② 魚種別生産高

単位：t、千円

魚種別	平成4年		平成5年		平成6年		平成7年		平成8年		平成9年	
	数量	金額	数量	金額	数量	金額	数量	金額	数量	金額	数量	金額
総数	92,301	26,946,415	96,471	27,036,411	94,731	22,783,584	104,548	24,728,741	124,711	29,413,143	116,775	29,633,063
魚類	79,516	19,047,755	88,367	20,235,960	85,746	17,320,198	90,592	16,420,158	112,819	23,978,070	106,591	23,694,333
にしわ	198	60,777	91	44,177	143	47,970	79	25,540	222	83,872	164	85,981
いし	26	1,438	2	213	4	76	0	27	0	5	1	81
さま	5,552	3,433,497	9,996	5,259,182	11,067	3,098,503	11,381	2,615,420	19,530	7,237,141	20,330	3,178,992
たす	881	213,225	1,268	453,433	1,378	226,949	2,400	398,377	1,670	309,540	2,221	580,952
すけ	19,120	5,813,296	18,684	5,569,372	23,503	6,640,291	20,283	5,405,841	22,392	5,581,440	19,714	4,848,450
ら	1,507	184,745	1,096	107,988	1,430	104,272	2,075	222,961	4,139	629,962	2,322	335,558
っ	333	98,768	346	74,262	599	85,751	287	67,826	706	123,138	326	69,347
ま	6,363	572,749	3,483	597,152	1,798	314,640	4,538	388,791	3,111	300,907	2,793	311,126
さ	-	-	-	-	-	-	-	-	-	-	-	-
さん	32,132	3,126,996	39,983	3,179,607	33,150	2,697,380	37,721	2,674,385	48,854	4,378,324	45,668	4,233,704
ま	9,199	3,979,979	8,699	3,490,787	8,695	2,656,689	8,176	3,065,874	8,543	3,952,984	9,185	3,652,289
か	304	776,474	15	21,921	47	23,540	54	23,712	23	23,287	7	16,635
め	95	6,937	88	4,095	101	3,274	63	1,971	71	2,125	80	3,134
ろ	3,806	778,874	4,616	1,433,771	3,831	1,420,863	3,535	1,579,433	3,558	1,355,395	3,780	1,378,184
その他魚類	6,730	2,838,522	1,714	1,553,337	2,968	1,543,081	3,843	2,259,246	3,226	1,454,270	3,209	1,689,379
水産動物	5,061	801,548	357	22,751	1,821	203,394	1,342	268,279	1,542	99,982	1,577	189,251
か	580	188,158	259	49,181	343	81,629	775	241,558	1,034	323,539	832	237,525
こ	17	4,601	7	1,560	0	38	0	23	0	10	0	5
こ	89	179,427	59	90,372	26	42,094	28	32,544	23	63,940	27	62,179
に	307	195,376	443	337,944	160	134,262	57	44,459	67	43,600	103	63,468
に	454	103,120	473	123,146	372	93,026	1,397	784,973	281	42,016	232	42,956
に	56	1,249,202	44	842,017	50	907,215	44	811,675	44	795,975	62	983,289
え	29	85,657	37	65,956	35	67,089	53	61,199	30	61,742	48	80,023
その他水産動物	137	31,433	35	20,410	161	14,334	147	14,536	205	23,466	328	30,683
貝類	2,631	844,358	2,069	716,246	2,957	844,023	5,558	1,358,611	5,728	1,087,563	3,700	916,812
計	1,358	264,968	934	195,579	1,989	406,299	4,658	949,576	4,916	717,198	2,716	504,494
た	429	324,650	458	293,905	435	248,519	409	233,076	349	203,057	337	193,728
さ	113	50,259	98	42,226	158	58,162	169	64,337	176	65,618	171	69,689
り	676	181,377	541	168,884	317	112,280	289	96,862	264	90,511	461	139,057
ぶ	55	23,104	38	15,652	58	18,763	33	14,760	23	11,179	15	9,844
その他貝類	3,424	4,215,780	4,321	4,530,868	3,060	3,076,282	4,555	4,690,726	2,938	2,893,240	3,275	3,332,539
海	3,408	4,184,654	4,305	4,497,402	3,053	3,063,286	4,545	4,645,636	2,929	2,844,754	3,264	3,281,881
こ	16	31,126	16	33,466	7	12,996	10	45,090	9	48,486	11	50,658
その他海												

資料 水産課

③ 水産製品別生産高

単位：t、千円

製 品 名	平成 4 年		平成 5 年		平成 6 年		平成 7 年		平成 8 年		平成 9 年	
	数	金額	数	金額	数	金額	数	金額	数	金額	数	金額
総 数	94,798	66,874,400	78,662	51,995,930	80,569	55,125,030	63,553	38,642,060	77,787	41,905,710	73,661	40,517,150
水産罐詰・びん詰	446	463,190	517	516,830	296	305,830	263	262,430	262	242,500	164	198,150
海そう加工品	2,900	3,286,550	3,254	3,976,210	192	576,210	186	534,120	234	568,050	173	531,160
冷凍水産物	27,726	8,999,430	24,855	8,475,540	32,647	10,397,720	30,187	8,607,350	37,697	9,028,890	23,774	5,721,010
すり身	234	137,610	243	132,330	202	109,740	115	79,870	100	68,020	89	59,850
冷凍水産食品	7,237	4,795,770	4,043	3,181,020	3,685	3,495,400	2,954	2,445,410	5,307	3,124,830	5,313	2,608,980
干製食品	2,231	1,466,950	1,566	1,110,890	672	1,019,070	483	450,340	965	867,090	2,246	695,370
塩蔵品	46,807	38,389,340	39,806	28,813,020	37,102	28,511,710	22,782	16,628,910	26,355	19,605,030	35,258	20,837,310
で物類	2,097	4,299,660	762	1,497,250	2,492	6,469,380	3,254	6,339,180	3,838	5,803,940	4,338	7,035,720
つくだ煮	-	-	-	-	3	2,800	-	-	-	-	-	-
くん製品	159	239,750	172	272,710	157	236,300	152	240,550	-	-	137	208,050
塩辛	63	37,300	241	76,110	278	210,300	208	222,600	21	59,470	126	65,740
水産漬物類	73	81,080	29	34,410	44	49,930	126	112,750	58	82,990	62	81,980
調味水産加工品	2,317	3,760,750	1,905	3,504,730	1,877	3,084,470	1,510	2,271,280	1,232	1,913,860	1,362	1,974,300
魚体前処理品	2,170	555,310	1,090	332,000	662	342,340	1,333	447,270	1,464	537,810	460	498,700
その他水産食料品	278	326,860	15	21,000	200	280,000	-	-	-	-	-	-
冷凍調理食品	60	34,850	62	51,440	60	33,830	-	-	-	-	-	-
水産惣菜	-	-	-	-	-	-	-	-	-	-	-	-
水産油脂	-	-	-	-	-	-	-	-	-	-	-	-
水産飼肥料	-	-	102	380	-	-	-	-	254	3,230	159	830

資料 水産課

4. 工業の推移

産業分類	平成6年		平成7年		平成8年		平成9年		平成10年	
	事業所数	従業員数	事業所数	従業員数	事業所数	従業員数	事業所数	従業員数	事業所数	従業員数
総数	114	2,493	124	2,612	131	2,569	128	2,567	129	2,568
12 食料・飼料・たばこ	76	1,957	85	2,078	89	2,038	89	2,025	89	2,030
13 飲料・その他の繊維製品	2	X	2	X	2	X	1	X	2	X
15 衣服・その他の繊維製品	1	X	1	X	1	X	1	X	1	X
16 木材・木製品製造業	9	171	10	176	11	173	10	171	10	157
17 家具・装備品製造業	2	X	2	X	4	21	2	X	2	X
19 出版・印刷・関連産業	3	92	3	96	3	93	3	102	3	97
21 石油製品・石炭製品製造業	-	-	-	-	1	X	1	X	1	X
22 プラスチック製品製造業	1	X	1	X	1	X	1	X	2	X
25 窯業・土石製品製造業	6	72	6	77	6	71	6	72	6	68
26 鉄鋼	-	-	1	X	1	X	-	-	-	-
28 金属製品製造業	1	X	1	X	3	15	2	X	2	X
29 一般機械器具製造業	5	35	6	26	2	X	3	13	3	15
31 輸送用機械器具製造業	8	79	6	63	7	69	9	85	8	81
34 その他の製品	-	-	-	-	-	-	-	-	-	-
附帯調査	-	-	35	76	-	-	-	-	-	-

資料 工業統計調査、附帯調査

5. 商業の推移

産業分類	昭和60年		昭和63年		昭和61年		昭和64年		昭和65年	
	商店数	従業員数	商店数	従業員数	商店数	従業員数	商店数	従業員数	商店数	従業員数
卸売・小売業 総数	639	3,182	636	3,286	588	3,139	559	2,983	548	2,918
卸売	122	820	136	900	111	969	111	724	106	718
小売	517	2,362	500	2,386	477	2,170	448	2,259	442	2,200
54 各種商品小売業	-	-	2	X	2	X	2	X	4	126
55 織物・衣服・身のまわり品小売業	73	294	70	215	71	205	61	172	52	142
56 飲食料品小売業	231	939	223	829	205	803	189	806	184	832
57 自動車・自転車小売業	22	X	20	X	18	X	20	X	24	167
58 家具・建具・じゅう器小売業	49	187	44	173	47	216	42	165	40	159
59 その他の小売業	142	764	141	873	134	663	134	818	138	774
年間販売額	12,352,487	8,197,244	12,457,174	8,412,441	19,590,104	15,394,120	15,105,173	11,004,815	15,657,593	11,224,704

資料 商業統計調査

(1) 商業の内飲食店の推移

産業分類	昭和54年		昭和57年		昭和61年		平成元年		平成4年	
	商店数	従業員数	商店数	従業員数	商店数	従業員数	商店数	従業員数	商店数	従業員数
飲食店	166	546	170	536	174	480	176	559	170	556
年間販売額	187,585	231,900	190,644	216,622	244,061	216,622	244,061	244,061	244,061	244,061

資料 商業統計調査

6. 全道市別の工業及び商業（卸＋小売）

単位：人、万円

市 別	平成9年工業（4人以上事業所）			平成9年商業（卸売＋小売）		
	事業所数	従業者数	出荷額等	商店数	従業者数	年間販売額
全 道	9,045	233,765	613,527,770	71,872	521,721	2,394,391,857
市 部	6,163	170,402	457,540,495	53,963	433,974	2,139,789,006
郡 部	2,882	63,354	155,987,275	17,909	87,747	254,602,851
札幌市	1,471	39,029	75,351,316	19,032	190,921	1,165,511,789
函館市	537	12,364	28,895,110	4,998	30,646	121,665,412
小樽市	402	10,229	19,897,266	2,477	14,000	40,779,219
旭川市	709	16,324	28,320,592	5,083	39,281	170,655,513
室蘭市	206	10,552	50,463,027	1,759	10,523	36,890,423
釧路市	304	7,826	30,003,799	2,824	20,566	100,527,993
帯広市	209	5,825	11,976,052	2,738	19,937	104,086,362
北見市	166	4,837	14,381,917	1,439	12,386	61,694,322
夕張市	42	685	916,314	334	1,148	2,070,895
岩見沢市	93	2,452	5,359,065	953	7,448	38,244,327
網走市	90	2,315	4,053,199	555	3,530	10,754,765
留萌市	51	1,679	3,382,401	458	2,673	10,326,249
苫小牧市	286	11,205	67,865,464	2,214	17,006	74,236,085
稚内市	141	2,679	7,398,926	708	4,305	20,161,079
美唄市	84	1,696	2,822,622	384	2,055	4,282,199
芦別市	63	1,594	2,389,776	274	1,537	2,632,026
江別市	102	4,014	11,320,654	747	6,937	21,993,425
赤平市	43	1,946	3,652,556	217	1,012	1,651,576
紋別市	98	2,043	5,750,135	425	2,605	7,278,987
士別市	62	1,066	1,878,312	374	2,252	6,048,612
名寄市	41	833	2,116,214	388	2,316	7,134,714
三笠市	43	1,427	2,826,323	168	697	1,362,522
根室市	128	2,567	7,683,380	548	2,918	15,657,593
千歳市	104	6,957	27,113,684	752	6,674	19,034,463
滝川市	60	1,088	2,045,053	673	4,969	13,794,047
砂川市	48	1,279	2,745,153	294	2,307	6,800,237
歌志内市	7	154	86,685	77	306	351,871
深川市	37	992	1,366,377	409	2,326	6,294,967
富良野市	40	687	1,194,352	392	2,282	6,844,351
登別市	77	1,414	2,463,549	588	3,844	7,775,826
恵庭市	111	4,706	12,659,286	532	3,772	11,876,069
伊達市	44	1,025	1,633,297	427	2,709	7,150,301
北広島市	108	2,958	9,045,216	327	3,376	11,024,653
石狩市	156	3,955	8,483,423	395	4,710	23,196,134

資料 工業統計調査、商業統計調査

7. 金 融

① 市内の金融機関

区 分	店 舗 数	区 分	店 舗 数
普 通 銀 行	4	郵 便 局	11
信 用 金 庫	4	簡 易 郵 便 局	3
漁 業 協 同 組 合	4		
農 業 協 同 組 合	1		

資料 根室金融協会

② 銀行、農協、漁協の預金と貸金残高

各年度末現在 単位：百万円

年 度	総 額		銀行（含む信金）		農 業 協 同 組 合		漁 業 協 同 組 合	
	預 金	貸 金	預 金	貸 金	預 金	貸 金	預 金	貸 金
平成7年度	145,863	84,277	106,135	56,749	3,984	2,345	35,744	25,183
8	144,130	77,971	104,375	56,960	4,181	2,469	35,574	18,542
9	142,878	83,491	103,608	58,101	4,224	2,551	39,270	25,390
10	146,708	83,209	106,690	56,409	4,517	2,549	35,501	24,251

資料 根室金融協会、北海道信用漁業（協組連）根室支店、根室農業協同組合

③ 郵便貯金と郵便為替貯金

単位：万円

年 度	郵 便 貯 金		郵 便 振 替		郵 便 為 替	
	受 入	払 戻	払 込	払 戻	受 入	払 戻
平成6年度	701,510	725,297	114,444	89,363	21,692	44,703
7	688,431	693,958	109,360	144,199	20,271	46,516
8	707,679	799,802	136,636	159,596	17,897	39,426
9	784,672	759,300	126,862	180,016	13,307	35,028
10	731,447	788,874	131,656	181,102	21,323	27,766

資料 根室郵便局

④ 簡易保険状況

単位：千円

年 度	新 契 約 高		年 度 末 現 在 高		
	件 数	保 険 金	件 数	保 険 金	保 険 料
平成6年度	1,669	4,576,720	14,176	35,696,641	158,123
7	1,434	4,246,320	14,123	36,490,729	162,729
8	1,152	4,257,310	13,696	37,042,584	160,570
9	1,074	4,040,790	13,383	37,346,454	157,131
10	1,202	3,834,410	12,987	37,139,095	158,280

資料 根室郵便局

⑤ 根室市中小企業振興資金貸付状況

単位：千円

年 度	融 資 枠	貸 付 件 数	貸 付 額
平成6年度	186,300	12	41,400
7	186,300	13	61,300
8	126,200	18	88,700
9	132,000	25	147,000
10	162,000	15	71,100

資料 商工観光課

8. 外国貿易船入港隻数と貿易額

単位：千円

年 次	入港隻数	輸 出	輸 入	輸出入合計
平成6年	502	328,480	1,762,218	2,090,698
7	843	378,574	2,876,478	3,255,052
8	1,037	341,146	3,822,850	4,163,996
9	1,393	296,027	4,016,277	4,312,304
10	1,738	284,037	4,799,156	5,083,193

資料 根室税関支署

9. 季節労働者の推移

単位：人

年 度	季 節 労 働 者 数		摘 要
		うち出稼ぎ労働者数	
平成6年度	1,611	274	
7	1,534	292	
8	1,586	272	
9	1,597	317	
10	1,471	317	

資料 北海道商工労働観光部職業対策課『季節労働者の推移と現況』

10. 来根観光客の推移

年 度	来根者数	摘 要
平成6年度	745,920	
7	738,980	
8	607,300	
9	540,300	
10	499,100	

資料 商工観光課

11. 消費生活

① 酒類の販売数量

単位：kl

年次	総数	清酒	合成酒	焼酎	ビール	ウイスキー類	その他
平成7年	2,529	343	9	239	1,712	77	149
8	2,599	345	11	237	1,770	72	164
9	2,640	339	13	240	1,772	68	208
10	2,061	290	14	169	1,313	54	221
11	2,063	257	14	161	1,245	58	328

資料 根室小売酒販組合

② 消費生活相談件数

各年末現在 単位：件

区分	平成7年	平成8年	平成9年	平成10年	平成11年	
合計	47(34)	78(50)	99(50)	102(77)	123(72)	
うち訪問販売相談	21	33	42	53	52	
相談の種別	商品					
	食料品	5(3)	12(8)	9(3)	14(6)	9(5)
	住居品	2(1)	11(6)	3(2)	5(4)	5(3)
	光熱水品	-	2(1)	1(1)	5(4)	5(2)
	被服品	4(4)	2(2)	3(1)	7(7)	4(3)
	保健衛生品	2(1)	1	5(3)	14(11)	19(11)
	教養娯楽品	4(2)	5(1)	3(2)	3(3)	4(3)
	車両・乗り物	1(1)	2(2)	8(6)	2(2)	2
	土地・建物・設備	3(2)	-	1	1(1)	-
	他の商品	12(9)	4(3)	23(10)	10(8)	15(9)
小計	33(23)	39(23)	56(28)	61(46)	63(36)	
役務						
クリーニング	2(2)	2(2)	1(1)	1(1)	1	
工事・建築・加工	1	-	-	-	-	
修理・補修	2(2)	1	5(3)	2(2)	6(4)	
金融・保険サービス	1	8(5)	12(1)	7(4)	10(5)	
運輸・通信サービス	-	10(9)	10(7)	16(12)	13(10)	
教育サービス	2(2)	2(1)	5(4)	2(2)	6(4)	
教養・娯楽サービス	2(2)	6(4)	4(4)	2(1)	16(12)	
保健・福祉サービス	-	1(1)	3(1)	4(4)	2(1)	
他の役務	1(1)	6(3)	3(1)	7(5)	5	
小計	11(9)	36(25)	43(22)	41(31)	59(36)	
他の相談	3(2)	3(2)	-	-	1	
男女別						
男	13	23	29	34	52	
女	34	55	70	68	71	
年齢別						
20歳代	7	14	15	10	22	
30歳代	7	8	13	10	25	
40歳代	12	15	23	11	9	
50歳代	16	32	29	22	26	
60歳以上	5	9	19	49	41	
職業別						
主婦	19	36	37	25	27	
会社社員	7	17	25	25	32	
公務員	8	8	7	6	12	
団体職員	-	-	1	3	3	
自営業	6	9	19	21	26	
その他	7	8	10	22	23	

() は内数で苦情相談件数である。

資料 市民環境課

③ 市民相談及び法律相談

単位：件

区 分	市 民 相 談 (労働相談)					法 律 相 談				
	平成6年度	平成7年度	平成8年度	平成9年度	平成10年度	平成6年度	平成7年度	平成8年度	平成9年度	平成10年度
総 数	201	166	207	43	101	117	114	122	124	107
要 望	32	14	20	3	10	-	-	-	-	-
土地・建物売買	5	1	8	-	4	10	5	9	7	6
借地・借家	13	16	20	4	8	10	13	15	12	11
商品の売買	18	10	9	1	1	7	6	7	13	4
金 銭 関 係	21	19	27	6	27	29	35	30	42	40
夫婦 関 係	16	30	29	9	12	11	12	15	11	14
親子 関 係	11	9	29	2	7	16	20	16	16	4
扶養 関 係	3	3	4	2	-	1	1	1	1	1
労働 関 係	1	4	12	1	6	2	4	5	-	2
社会福祉 関 係	8	9	7	2	2	1	-	-	-	-
近 隣 関 係	18	12	5	4	3	7	2	1	4	3
交 通 事 故	8	3	12	3	4	12	7	9	4	5
公 害	-	-	2	1	-	-	-	-	-	-
税 の 金	5	2	5	-	1	-	1	-	-	-
そ の 他	42	34	18	5	16	11	8	14	14	17

資料 市民相談室

④ たばこ売り渡し状況

単位：本

月	平成6年度	平成7年度	平成8年度	平成9年度	平成10年度
総 数	144,589,238	147,499,791	146,311,417	140,458,550	140,426,087
4 月	11,605,670	12,348,685	11,851,520	13,250,130	10,812,000
5	12,839,827	11,576,027	13,151,280	9,298,430	12,521,730
6	11,069,102	12,883,100	12,536,400	12,502,130	11,206,465
7	12,932,050	12,443,740	11,243,920	11,442,935	11,575,315
8	12,007,600	11,429,535	12,365,370	12,579,785	12,993,115
9	13,462,630	13,705,987	13,685,150	12,821,085	11,860,335
10	12,984,410	13,177,797	12,008,485	11,262,570	13,565,485
11	11,344,277	11,419,870	13,275,970	13,138,825	11,804,045
12	11,882,230	11,853,050	11,196,060	10,391,600	15,105,830
1	15,433,852	16,457,910	14,587,680	13,869,460	11,149,945
2	8,768,810	9,533,595	10,724,325	9,939,245	8,707,465
3	10,258,780	10,670,495	9,685,257	9,962,355	9,124,357

※数字は、卸売店から小売店への売り渡し本数である。

資料 税務課

1.2. 市民經濟計算結果

① 經濟活動別市總生產

項目	平成8年度		平成7年度		平成6年度		平成5年度		平成4年度	
	所得額 (千円)	構成比 (%)	所得額 (千円)	構成比 (%)	所得額 (千円)	構成比 (%)	所得額 (千円)	構成比 (%)	所得額 (千円)	構成比 (%)
総額	127,657,723	100.0	114,106,012	100.0	101,723,219	100.0	116,633,688	100.0	118,206,761	100.0
1. 第1次産業	15,700,836	12.3	14,615,694	12.8	15,953,024	15.6	27,207,614	23.4	27,586,502	23.4
(1) 農業	2,127,700	1.7	2,367,898	2.1	2,470,739	2.4	2,197,384	1.9	2,438,357	2.1
(2) 林業	50,669	0.0	42,716	0.0	43,837	0	70,517	0.1	71,593	0.1
(3) 水産業	13,522,467	10.6	12,205,080	10.7	13,438,448	13.2	24,939,713	21.4	25,076,552	21.2
2. 第2次産業	25,181,172	19.8	26,570,378	23.3	23,986,010	23.6	26,207,495	22.5	24,718,042	20.8
(4) 鉱業	261,062	0.2	477,625	0.4	261,407	0.3	264,796	0.2	276,103	0.2
(5) 製造業	15,265,854	12.0	14,796,116	13.0	14,020,374	13.8	16,632,965	14.3	16,128,910	13.6
(6) 建設業	9,654,256	7.6	11,296,637	9.9	9,704,229	9.5	9,309,734	8.0	8,313,029	7.0
3. 第3次産業	67,267,185	52.6	54,285,183	47.6	44,729,693	44.0	47,150,302	40.4	49,964,421	42.3
(7) 電気・ガス・水道業	1,964,046	1.5	2,272,241	2.0	3,254,280	3.2	3,380,828	2.9	3,446,837	2.9
(8) 卸売・小売業	21,764,748	17.1	15,998,435	14.0	15,312,075	15.1	17,667,109	15.1	20,698,709	17.5
(9) 金融・保険業	15,482,621	12.1	12,868,773	11.3	3,081,690	3.0	2,518,672	2.2	2,563,372	2.2
(10) 不動産業	7,449,822	5.8	6,587,818	5.8	6,768,911	6.7	6,926,189	5.9	6,347,786	5.4
(11) 運輸・通信業	7,044,634	5.5	5,282,441	4.6	5,109,663	5.0	4,815,308	4.1	4,798,721	4.1
(12) サービス業	13,561,314	10.6	11,275,475	9.9	11,203,074	11.0	11,842,196	10.2	12,108,996	10.2
4. 政府サービス生産者	19,718,459	15.4	20,663,646	18.1	17,011,476	16.7	16,608,777	14.2	16,410,800	13.9
(13) 電気・ガス・水道業	693,949	0.5	3,180,007	2.8	934,474	0.9	885,590	0.8	829,206	0.7
(14) サービス業	6,690,905	5.2	6,608,170	5.8	6,529,599	6.4	6,456,544	5.5	6,378,358	5.4
(15) 公務	12,333,605	9.7	10,875,669	9.5	9,547,403	9.4	9,266,643	7.9	9,203,236	7.8
5. 対家計民間非営利サービス生産者	1,871,304	1.5	1,605,102	1.4	2,038,421	2.0	1,676,109	1.4	1,695,349	1.4
6. 帰属利子	△ 2,081,233	△ 1.6	△ 3,634,191	△ 3.2	△ 1,995,405	△ 1.9	△ 2,216,609	△ 1.9	△ 2,168,353	△ 1.8
(市民1人当たり総生産額)	3,682		3,266		2,915		3,304		3,306	

資料 情報管理課

② 経済活動別要素所得(純生産)

項目	平成8年度		平成7年度		平成6年度		平成5年度		平成4年度	
	所得額 (千円)	構成比 (%)	対前年増 減率(%)	所得額 (千円)	構成比 (%)	対前年増 減率(%)	所得額 (千円)	構成比 (%)	所得額 (千円)	構成比 (%)
総額	103,453,168	100.0	16.1	89,140,320	100.0	△ 13.8	92,057,618	100.0	91,341,643	100.0
1. 第1次産業	12,412,313	12.1	9.7	11,312,023	12.7	△ 4.9	11,892,579	15.0	20,546,268	22.5
(1) 農業	1,728,564	1.7	△ 9.2	1,903,283	2.1	△ 4.3	1,987,967	2.5	1,853,582	2.0
(2) 林業	61,493	0.1	20.7	50,929	0.1	△ 37.7	80,648	0.1	78,045	0.1
(3) 水産業	10,622,256	10.3	13.5	9,357,811	10.5	△ 5.0	9,854,333	12.4	18,614,641	20.4
2. 第2次産業	18,358,348	17.7	△ 5.1	19,374,601	21.7	4.3	18,576,633	23.4	18,564,955	20.3
(4) 鉱業	195,938	0.2	△ 44.6	353,990	0.4	82.4	194,049	0.3	211,017	0.2
(5) 製造業	9,551,056	9.2	7.2	8,908,556	10.0	△ 8.3	9,717,326	12.2	10,969,836	12.0
(6) 建設業	8,611,354	8.3	△ 14.8	10,112,055	11.3	16.7	8,665,258	10.9	7,384,102	8.1
3. 第3次産業	55,773,902	53.8	24.8	44,680,076	50.1	28.8	34,693,902	43.7	38,728,384	42.4
(7) 電気・ガス・水道業	1,277,340	1.2	△ 14.2	1,488,417	1.7	△ 29.1	2,098,300	2.6	2,203,043	2.4
(8) 卸売・小売業	18,493,540	17.9	35.1	13,686,426	15.4	8.9	12,568,175	15.8	16,985,125	18.6
(9) 金融・保険業	15,112,855	14.6	23.6	12,226,020	13.7	312.6	2,963,172	3.7	2,421,709	2.7
(10) 不動産業	4,858,512	4.7	13.3	4,287,124	4.8	0.7	4,256,846	5.4	3,745,307	4.1
(11) 運輸・通信業	5,006,275	4.8	32.4	3,781,168	4.2	0.4	3,766,912	4.8	3,679,208	4.0
(12) サービス業	11,025,380	10.6	19.7	9,210,921	10.3	1.9	9,040,497	11.4	9,713,982	10.6
4. 政府サービス生産者	17,254,505	16.7	9.2	15,805,813	17.7	10.3	14,332,117	18.1	14,064,003	15.4
(13) 電気・ガス・水道業	85,118	0.1	△ 10.3	94,936	0.1	△ 11.4	107,122	0.1	107,224	0.1
(14) サービス業	5,924,125	5.7	0.7	5,884,874	6.6	2.1	5,766,267	7.3	5,644,761	6.2
(15) 公務	11,245,262	10.9	14.4	9,826,003	11.0	16.2	8,458,728	10.7	8,312,018	9.1
5. 対家計民間非営利サービス生産者	1,67,952	1.6	16.0	1,411,759	1.6	△ 20.9	1,785,331	2.2	1,477,137	1.6
6. 帰属利子	△ 1,983,852		82.7	△ 3,443,952	△ 3.8	82.7	△ 1,884,561	△ 2.4	△ 2,039,104	△ 2.2
(市民1人当たり純生産額)	2,984			2,552			2,275		2,554	

③ 市民所得(分配)

項目	平成8年度		平成7年度		平成6年度		平成5年度		平成4年度	
	所得額 (千円)	構成比 (%)	所得額 (千円)	対前年増減率 (%)	所得額 (千円)	構成比 (%)	所得額 (千円)	構成比 (%)	所得額 (千円)	構成比 (%)
総額	106,745,788	100.0	106,207,694	31.4	80,801,669	100.0	92,924,265	100.0	87,957,684	100.0
1. 雇業者所得	70,914,090	66.5	63,870,840	2.1	62,543,179	77.4	64,894,775	69.8	65,028,263	73.9
(1) 賃金・俸給	60,478,789	56.7	53,327,735	1.3	54,042,403	66.9	56,248,304	60.5	56,408,195	64.1
(2) 社会保障雇主負担	7,558,784	7.1	7,363,861	19.0	6,189,322	7.6	5,956,228	6.4	5,901,398	6.7
(3) その他の雇主負担	2,876,517	2.7	3,179,244	37.5	2,311,454	2.9	2,690,243	2.9	2,718,670	3.1
2. 財産所得	2,391,442	2.2	4,362,573	33.9	6,603,214	8.2	6,731,518	7.3	4,534,220	5.2
(1) 一般財政	△1,569,056	△1.5	△1,072,156	25.0	△857,683	△1.0	△319,479	△0.3	△2,522,512	△2.9
(2) 対家計民間非営利団体	△100,736	△0.1	△111,101	71.5	△64,774	△0.1	△44,435	△0.1	△9,186	△0.0
(3) 家計	4,061,234	3.8	5,545,830	26.3	7,525,671	9.3	7,095,432	7.7	7,065,918	8.1
3. 企業所得	33,440,256	31.3	37,974,281	...	11,655,276	14.4	21,297,972	22.9	18,395,201	20.9
(1) 民間法人企業	△17,281,480	△16.2	△18,270,592	...	6,118,106	7.6	6,358,611	6.8	6,989,495	8.0
(2) 公的企業	130,546,309	122.3	132,493,415	...	489,250	0.6	323,555	0.4	△671,176	△0.8
(3) 個人企業	△79,824,573	△74.8	△76,248,542	...	5,047,920	6.2	14,615,806	15.7	12,076,882	13.7
a 農林水産業	△17,054,642	△16.0	△13,289,124	...	△331,101	△0.4	8,031,710	8.6	5,989,773	6.8
b その他の産業	△65,679,759	△61.5	△65,260,513	...	3,351,014	4.1	4,980,404	5.4	4,801,922	5.4
c 持ち家	2,909,828	2.7	2,301,095	...	2,028,007	2.5	1,603,692	1.7	1,285,187	1.5
(市民1人当り所得額)	3,079		3,040		2,315		2,632		2,460	

※平成7年度『市町村民経済計算推計マニュアル』改訂

1. 企業所得推計方法の改訂
2. 『事業所統計』が『事業所・企業統計』に変更、従業者数の推計方法の改訂(会社・法人)
3. 農林水産の営業余剰(調整前)の推計方法を全面的に改訂

④ 経済活動別市内総生産及び要素所得

平成4年度

単位：千円

項目	生産者価格表示の産出額 ①	中間投入 ②	市内総生産 ③=①-②	固定資産減耗 ④	生産者価格表示の市内純生産 ⑤=③-④	純間接税 ⑥	市内要素所得(純生産) ⑦=⑤-⑥	雇業者所得		営業余剰 ⑨=⑦-⑧
								⑧	⑨	
1 産業	234,772,627	132,503,662	102,268,965	15,377,629	86,891,336	9,051,729	77,839,607	50,547,107	27,292,500	
(1) 農業	4,964,876	2,526,519	2,438,357	708,861	1,729,496	△	1,853,582	146,374	1,707,208	
(2) 林業	149,965	78,372	71,593	6,544	65,049	△	78,045	323,811	△	
(3) 水産業	45,915,687	20,839,135	25,076,552	5,043,660	20,032,892	1,418,251	18,614,641	13,655,527	4,959,114	
(4) 鉱業	488,433	212,330	276,103	56,540	219,563	8,546	211,017	162,816	48,201	
(5) 製造業	88,600,768	72,471,858	16,128,910	1,418,397	14,710,513	3,740,677	10,969,836	11,390,179	△	
(6) 建設業	17,698,593	9,385,564	8,313,029	483,172	7,829,857	445,755	7,384,102	5,164,191	2,219,911	
(7) 電気・ガス・水道業	5,122,937	1,676,100	3,446,837	988,736	2,458,101	255,058	2,203,043	742,033	1,461,010	
(8) 卸売・小売業	32,152,899	11,454,190	20,698,709	1,970,258	18,728,451	1,763,326	16,965,125	8,386,674	8,578,451	
(9) 金融・保険業	4,301,147	1,737,775	2,563,372	194,939	2,368,433	△	2,421,709	2,685,430	△	
(10) 不動産業	7,213,181	865,395	6,347,786	1,945,604	4,402,182	656,875	3,745,307	145,901	3,599,406	
(11) 運輸・通信業	6,942,634	2,143,913	4,798,721	880,189	3,918,532	239,324	3,679,208	3,638,375	40,833	
(12) サービス業	21,221,507	9,112,511	12,108,996	1,680,729	10,428,267	714,275	9,713,992	4,105,796	5,608,196	
2 政府サービス生産者	20,154,288	3,743,488	16,410,800	2,327,514	14,083,286	19,283	14,064,003	14,064,003	△	
(1) 電気・ガス・水道業	1,493,974	664,768	829,206	721,470	107,736	512	107,224	107,224	△	
(2) サービス業	8,187,096	1,808,738	6,378,358	730,970	5,647,388	2,627	5,644,761	5,644,761	△	
(3) 公務	10,473,218	1,269,982	9,203,236	875,074	8,328,162	16,144	8,312,018	8,312,018	△	
3 対家計民間非営利・NPO生産者	2,768,608	1,073,259	1,695,349	215,614	1,479,735	2,598	1,477,137	1,477,137	△	
4 小計(1+2+3)	257,695,523	137,320,409	120,375,114	17,920,757	102,454,357	9,073,610	93,380,747	66,088,247	27,292,500	
5 輸入税	352,642	△	352,642	△	352,642	352,642	△	△	△	
6 その他	△	△	△	△	△	△	△	△	△	
7 帰属利子	△	2,039,104	△	△	△	△	△	△	△	
合計(4+5+6+7)	257,566,274	139,359,513	118,206,761	17,920,757	100,286,004	8,944,361	91,341,643	66,088,247	25,253,396	

資料 情報管理課

項 目	生産者価格表示 の 産 出 額 ①	中 間 投 入 ②	市 内 総 生 産 ③=①-②	固 定 資 産 減 耗 ④	生産者価格表示 の 市 内 純 生 産 ⑤=③-④	純 間 接 税 ⑥	市 内 要 素 所 得 (純生産) ⑦=⑤-⑥	雇 用 者 所 得 ⑧	営 業 余 剰 ⑨=⑦-⑧
1 産 業	224,381,326	123,815,915	100,565,411	15,050,762	85,514,649	7,074,102	78,440,547	49,279,239	29,161,308
(1) 農 業	4,604,155	2,406,771	2,197,384	680,989	1,516,395	△	1,624,708	159,832	1,464,876
(2) 林 業	171,333	100,816	70,517	8,674	61,843	△	80,648	330,532	△
(3) 水 産 業	44,795,593	19,855,880	24,939,713	5,144,399	19,795,314	462,180	19,333,134	13,119,735	6,213,399
(4) 鉱 業	465,593	200,797	264,796	53,331	211,465	15,467	195,998	161,710	34,288
(5) 製 造 業	83,287,395	66,654,430	16,632,965	1,255,723	15,377,242	2,840,404	12,536,838	10,850,632	1,686,206
(6) 建 設 業	18,656,782	9,347,048	9,309,734	513,062	8,796,672	498,885	8,297,787	5,342,880	2,954,907
(7) 電 気 ・ ガ ス ・ 水 道 業	5,126,159	1,745,331	3,380,828	970,002	2,410,826	256,748	2,154,078	727,576	1,426,502
(8) 卸 売 ・ 小 売 業	27,518,349	9,851,240	17,667,109	1,636,827	16,030,282	1,672,929	14,357,353	8,193,087	6,164,266
(9) 金 融 ・ 保 険 業	4,280,074	1,761,402	2,518,672	193,793	2,324,879	△	2,412,936	2,562,897	△
(10) 不 動 産 業	7,825,897	899,708	6,926,189	2,110,188	4,816,001	614,633	4,201,368	145,915	4,055,453
(11) 運 輸 ・ 通 信 業	6,922,373	2,107,065	4,815,308	841,352	3,973,956	253,196	3,720,760	3,702,844	17,916
(12) サ ー ビ ス 業	20,727,623	8,885,427	11,842,196	1,642,422	10,199,774	674,835	9,524,939	3,981,599	5,543,340
2 政 府 サ ー ビ ス 生 産 者	20,537,874	3,929,097	16,608,777	2,425,368	14,183,409	18,917	14,164,492	14,164,492	
(1) 電 気 ・ ガ ス ・ 水 道 業	1,476,807	591,217	885,590	779,514	106,076	485	105,591	105,591	
(2) サ ー ビ ス 業	8,523,610	2,067,066	6,456,544	743,594	5,712,950	2,826	5,710,124	5,710,124	
(3) 公 務	10,537,457	1,270,814	9,266,643	902,260	8,364,383	15,606	8,348,777	8,348,777	
3 対 家 計 民 間 非 営 利 以 外 生 産 者	2,748,159	1,072,050	1,676,109	214,598	1,461,511	2,480	1,459,031	1,459,031	
4 小 計 (1 + 2 + 3)	247,667,359	128,817,062	118,850,297	17,690,728	101,159,569	7,095,499	94,064,070	64,902,762	29,161,308
5 輸 入 税	320,838		320,838		320,838	320,838			
6 そ の 他	△		△		△	530,995			
7 帰 属 利 子		2,006,452	△		△		△		△
台 計 (4 + 5 + 6 + 7)	247,457,202	130,823,514	116,633,688	17,690,728	98,942,990	6,885,342	92,057,618	64,902,762	27,154,856

項 目	生産者価格表示 の 産 出 額 ①	中 間 投 入 ②	市 内 総 生 産 ③=①-②	固 定 資 産 減 耗 ④	生産者価格表示 の 市 内 純 生 産 ⑤=③-④	純 間 接 税 ⑥	市 内 要 素 所 得 (純生産) ⑦=⑤-⑥	雇 用 者 所 得 ⑧		営 業 余 剰 ⑨=⑦-⑧
1 産 業	194,591,435	109,922,708	84,668,727	12,470,089	72,198,638	7,035,524	65,163,114	46,757,651	18,405,463	
(1) 農 業	4,669,232	2,198,493	2,470,739	570,942	1,899,797	△	1,987,967	188,503	1,799,464	
(2) 林 業	101,067	57,230	43,837	7,444	36,393	△	50,279	334,133	△ 283,854	
(3) 水 産 業	28,529,181	15,090,733	13,438,448	3,355,942	10,082,506	228,173	9,854,333	9,921,629	△ 67,296	
(4) 鉱 業	496,599	235,192	261,407	56,564	204,843	10,794	194,049	180,830	13,219	
(5) 製 造 業	74,904,301	60,883,927	14,020,374	1,187,130	12,833,244	3,115,918	9,717,326	11,478,931	△ 1,761,605	
(6) 建 設 業	19,509,910	9,805,681	9,704,229	513,111	9,191,118	525,860	8,665,258	5,245,175	3,420,083	
(7) 電 気・ガ 斯・水 道 業	4,960,957	1,706,677	3,254,280	905,081	2,349,199	250,899	2,098,300	728,507	1,369,793	
(8) 卸 売・小 売 業	23,069,729	7,757,654	15,312,075	1,175,302	14,136,773	1,588,598	12,568,175	7,677,265	4,890,910	
(9) 金 融・保 險 業	4,425,746	1,344,056	3,081,690	204,915	2,876,775	△	2,963,172	2,767,641	195,531	
(10) 不 動 産 業	7,481,220	712,309	6,768,911	1,904,808	4,864,103	607,257	4,256,846	171,250	4,085,596	
(11) 運 輸・通 信 業	7,236,395	2,126,732	5,109,663	1,070,875	4,038,788	271,876	3,766,912	4,181,841	△ 414,929	
(12) サ ー ビ ス 業	19,207,098	8,004,024	11,203,074	1,517,975	9,685,099	644,602	9,040,497	3,881,946	5,158,551	
2 政 府 サ ー ビ ス 生 産 者	21,183,697	4,172,221	17,011,476	2,659,352	14,352,124	20,007	14,332,117	14,332,117		
(1) 電 気・ガ 斯・水 道 業	1,578,647	644,173	934,474	826,771	107,703	581	107,122	107,122		
(2) サ ー ビ ス 業	8,648,271	2,118,672	6,529,599	760,169	5,769,430	3,163	5,766,267	5,766,267		
(3) 公 務	10,956,779	1,409,376	9,547,403	1,072,412	8,474,991	16,263	8,458,728	8,458,728		
3 対 家 計 間 非 営 利 サ ー ビ ス 生 産 者	3,466,716	1,428,295	2,038,421	249,531	1,788,890	3,559	1,785,331	1,785,331		
4 小 計 (1 + 2 + 3)	219,241,848	115,523,224	103,718,624	15,378,972	88,339,652	7,059,090	81,280,562	62,875,099	18,405,463	
5 輸 入 税	307,860		307,860		307,860	307,860				
6 そ の 他	△ 418,704		△ 418,704		△ 418,704	△ 418,704				
7 帰 属 利 子		1,884,561	△ 1,884,561		△ 1,884,561		△ 1,884,561		△ 1,884,561	
合 計 (4 + 5 + 6 + 7)	219,131,004	117,407,785	101,723,219	15,378,972	86,344,247	6,948,246	79,396,001	62,875,099	16,520,902	

項 目	生産者価格表示 の 産 出 額 ①	中 間 投 入 ②	市 内 総 生 産 ③=①-②	固定資産減耗 ④	生産者価格表示 の市内純生産 ⑤=③-④	純 間 接 税 ⑥	市内要素所得 (純生産) ⑦=⑤-⑥	雇 用 者 所 得 ⑧	営 業 余 剰 ⑨=⑦-⑧
(1) 農 業	4,665,866	2,297,968	2,367,898	550,456	1,817,442	85,841	1,903,283	120,378	1,782,905
(2) 林 業	88,518	45,802	42,716	6,423	36,293	14,636	50,929	356,354	△ 305,425
(3) 水 産 業	25,533,355	13,328,275	12,205,080	2,688,957	9,516,123	158,312	9,357,811	8,166,700	1,191,111
(4) 鉱 業	905,685	428,060	477,625	104,739	372,886	18,896	353,990	123,910	230,080
(5) 製 造 業	85,647,597	70,851,481	14,796,116	1,233,176	13,562,940	4,654,384	8,908,556	12,100,017	△ 3,191,461
(6) 建 設 業	21,616,221	10,319,584	11,296,637	566,345	10,730,292	618,237	10,112,055	6,383,316	3,728,739
(7) 電気・ガス・水道業	3,390,270	1,118,029	2,272,241	635,097	1,637,144	148,727	1,488,417	906,499	581,918
(8) 卸 売 ・ 小 売 業	24,360,003	8,361,568	15,998,435	1,256,358	14,742,077	1,055,651	13,686,426	7,532,409	6,154,017
(9) 金 融 ・ 保 険 業	20,218,641	7,349,868	12,868,773	948,520	11,920,253	305,767	12,226,020	3,118,441	9,107,579
(10) 不 動 産 業	7,423,334	835,516	6,587,818	1,881,292	4,706,526	419,402	4,287,124	130,189	4,156,935
(11) 運 輸 ・ 通 信 業	7,643,706	2,361,265	5,282,441	1,190,646	4,091,795	310,627	3,781,168	3,630,414	150,754
(12) サ ー ビ ス 業	19,672,823	8,397,348	11,275,475	1,312,668	9,962,807	751,886	9,210,921	4,860,803	4,350,118
2 政府サービス生産者	25,328,072	4,664,226	20,663,846	2,745,219	17,918,627	2,112,814	15,805,813	15,805,813	
(1) 電気・ガス・水道業	3,842,140	662,133	3,180,007	1,011,421	2,168,586	2,073,650	94,936	94,936	
(2) サービス業	8,759,618	2,151,448	6,608,170	713,018	5,895,152	10,278	5,884,874	5,884,874	
(3) 公 務	12,726,314	1,850,645	10,875,669	1,020,780	9,854,889	28,886	9,826,003	9,826,003	
3 対家計民間非営利・サービス生産者	2,591,497	986,395	1,605,102	173,039	1,432,063	20,304	1,411,759	1,411,759	
4 小 計 (1 + 2 + 3)	249,085,588	131,345,385	117,740,203	15,292,935	102,447,268	9,862,996	92,584,272	64,647,002	27,937,270
5 輸 入 税	332,983		332,983		332,983	332,983			
6 そ の 他	△ 523,222		△ 523,222		△ 523,222	△ 523,222			
7 帰 属 利 子		3,443,952	△ 3,443,952		△ 3,443,952		△ 3,443,952		△ 3,443,952
合 計 (4 + 5 + 6 + 7)	248,895,349	134,789,337	114,106,012	15,292,935	98,813,077	9,672,757	89,140,320	64,647,002	24,493,318

項 目	生産者価格表示 の 産 出 額 ①	中 間 投 入 ②	市 内 総 生 産 ③=①-②	固 定 資 産 減 耗 ④	生産者価格表示 の市内純生産 ⑤=③-④	純 間 接 税 ⑥	市 内 要 素 所 得 (純生産) ⑦=⑤-⑥	雇 用 者 所 得 ⑧		管 業 余 剰 ⑨=⑦-⑧
1 産 業	234,881,214	126,732,021	108,149,193	13,160,352	94,988,841	8,444,278	86,544,563	52,872,348	33,672,215	
(1) 農 業	4,452,699	2,324,999	2,127,700	581,409	1,546,291	182,273	1,728,564	185,149	1,543,415	
(2) 林 業	101,525	50,856	50,669	8,159	42,510	18,983	61,493	309,000	247,507	
(3) 水 産 業	27,247,705	13,725,238	13,522,467	2,426,808	11,095,659	473,403	10,622,256	9,414,735	1,207,521	
(4) 鉱 業	481,204	220,142	261,062	54,313	206,749	10,811	195,938	124,119	71,819	
(5) 製 造 業	83,075,618	67,809,764	15,265,854	1,125,961	14,139,893	4,588,837	9,551,056	12,996,844	3,445,788	
(6) 建 設 業	18,583,745	8,929,489	9,654,256	464,594	9,189,662	578,308	8,611,354	6,716,114	1,895,240	
(7) 電気・ガス・水道業	2,947,342	983,296	1,964,046	549,314	1,414,732	137,392	1,277,340	896,918	380,422	
(8) 卸 売 ・ 小 売 業	33,649,202	11,884,454	21,764,748	1,777,726	19,987,022	1,493,482	18,493,540	8,350,871	10,142,669	
(9) 金 融 ・ 保 険 業	21,653,771	6,171,150	15,482,621	897,730	14,584,891	527,964	15,112,855	2,899,037	12,213,818	
(10) 不 動 産 業	8,239,263	789,441	7,449,822	2,099,957	5,349,865	491,353	4,858,512	128,109	4,730,403	
(11) 運 輸 ・ 通 信 業	10,811,750	3,767,116	7,044,634	1,589,832	5,454,802	448,527	5,006,275	4,100,879	905,396	
(12) サ ー ビ ス 業	23,637,390	10,076,076	13,561,314	1,584,549	11,976,765	951,385	11,025,380	6,750,573	4,274,807	
2 政府サービス生産者	25,939,283	6,220,824	19,718,459	2,414,216	17,304,243	49,738	17,254,505	17,254,505		
(1) 電気・ガス・水道業	1,387,143	693,194	693,949	607,135	86,814	1,696	85,118	85,118		
(2) サービス業	8,798,825	2,107,920	6,690,905	754,807	5,936,098	11,973	5,924,125	5,924,125		
(3) 公 務	15,753,315	3,419,710	12,333,605	1,052,274	11,281,331	36,069	11,245,262	11,245,262		
3 対家計民間非営利サービス生産者	3,142,536	1,271,232	1,871,304	208,780	1,662,524	24,572	1,637,952	1,637,952		
4 小 計 (1 + 2 + 3)	263,963,033	134,224,077	129,738,956	15,783,348	113,955,608	8,518,588	105,437,020	71,764,805	33,672,215	
5 輸 入 税	425,869		425,869		425,869	425,869				
6 そ の 他	△ 523,250		△ 523,250		△ 523,250	△ 523,250				
7 帰 属 利 子		1,983,852	△ 1,983,852		△ 1,983,852		△ 1,983,852		△ 1,983,852	
合 計 (4 + 5 + 6 + 7)	263,865,652	136,207,929	127,657,723	15,783,348	111,874,375	8,421,207	103,453,168	71,764,805	31,688,363	

第 4 編 教育・文化

学校基本調査（各年 5 月 1 日現在）

幼稚園児・小学生児童・中学生生徒・高校生生徒数

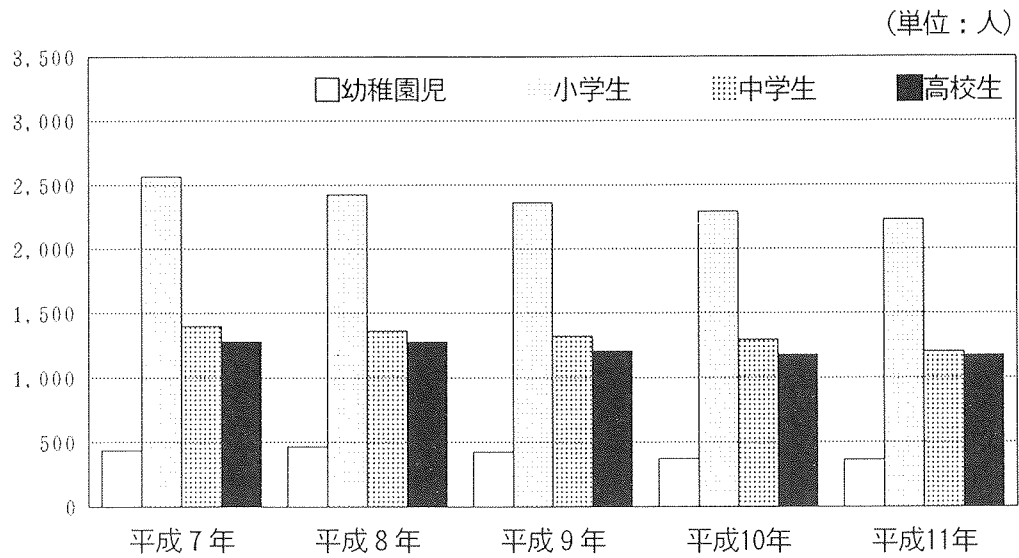

公民館・温水プール・青少年センター利用者数

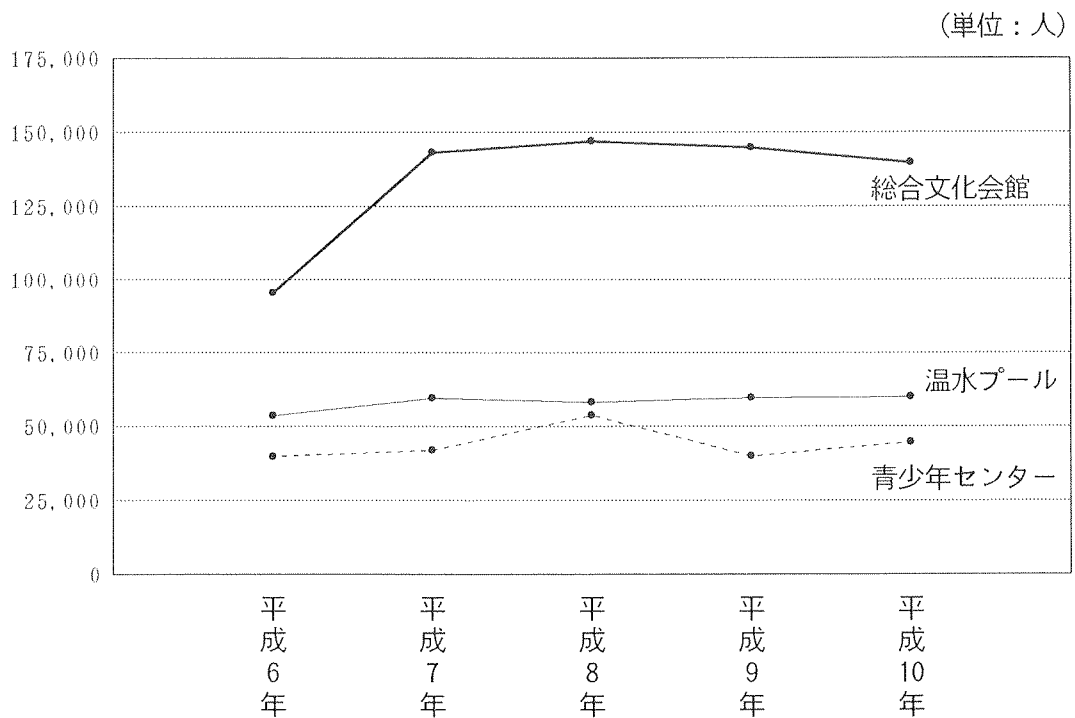

1. 学校基本調査結果（各年 5月 1日現在）

① 幼稚園の概況

(7) 園数、学級数、教員数、園児数

単位：園、人

年次	幼稚園数	学級数	教員数	園児数	職員数	修了者数
平成7年	4	…	21	435	8	200
8	4	…	23	465	6	186
9	4	…	26	426	5	186
10	4	…	24	371	6	201
11	4	…	23	365	5	166

資料 情報管理課

(i) 男女別、年齢別園児数

単位：人

年次	総数	男	女	年齢別		
				3歳	4歳	5歳
平成7年	435	214	221	66	184	185
8	465	238	227	74	199	192
9	426	215	211	51	172	203
10	371	188	183	54	147	170
11	365	182	183	51	161	153

資料 情報管理課

② 小学校の概況

(7) 学校数、学級数、教員数、職員数、児童数

単位：校、級、人

年次	学校数	学級数	教員数			職員数	児童数		
			総数	男	女		総数		
							計	男	女
平成7年	14	122	182	106	76	39	2,567	1,266	1,301
8	14	115	176	99	77	40	2,423	1,188	1,235
9	14	114	178	99	79	38	2,359	1,177	1,182
10	13	112	173	89	84	38	2,288	1,173	1,115
11	13	111	173	88	85	44	2,225	1,157	1,068

資料 情報管理課

(i) 学年別児童数

単位：人

年次	総数	児童数					
		1年	2年	3年	4年	5年	6年
平成7年	2,567	414	400	397	456	407	493
8	2,423	379	406	389	394	450	405
9	2,359	380	371	401	378	387	442
10	2,288	372	371	376	399	380	390
11	2,225	352	371	369	368	395	370

資料 情報管理課

③ 中学校の概況

(7) 学校数、学級数、教員数、職員数、生徒数

単位：校、級、人

年次	学校数	学級数	教員数			職員数	生徒数		
			総数	男	女		総数		
							計	男	女
平成7年	7	50	123	79	44	25	1,399	715	684
8	7	50	119	77	42	25	1,363	698	665
9	7	50	119	79	40	22	1,319	662	657
10	7	51	123	82	41	24	1,295	631	664
11	7	50	124	81	43	25	1,200	556	644

資料 情報管理課

(i) 学年別生徒数

単位：人

年次	総数	生徒数		
		1学年	2学年	3学年
平成7年	1,399	458	445	496
8	1,363	476	449	438
9	1,319	400	471	448
10	1,295	434	395	466
11	1,200	377	432	391

資料 情報管理課

④ 高等学校の概況

(7) 学校数、教員数、職員数、生徒数

単位：校、人

年次	学校数				教員数	うち 定時制	職員数	うち 定時制	生徒数		
	総数	全日 制	定時 制	併置					総数		
									計	男	女
平成7年	2	2	—	—	91	—	15	—	1,279	629	650
8	2	2	—	—	89	—	15	—	1,274	629	645
9	2	2	—	—	84	—	15	—	1,204	615	589
10	2	2	—	—	84	—	15	—	1,176	577	599
11	2	2	—	—	82	—	14	—	1,172	579	593

資料 情報管理課

(i) 学年別生徒数

単位：人

年次	本科全日制				本科定時制				
	計	1学年	2学年	3学年	計	1学年	2学年	3学年	4学年
平成7年	1,279	421	445	413	—	—	—	—	—
8	1,274	437	410	427	—	—	—	—	—
9	1,204	396	424	384	—	—	—	—	—
10	1,176	390	378	408	—	—	—	—	—
11	1,172	427	374	371	—	—	—	—	—

資料 情報管理課

2. 社会教育施設利用状況

① 図書館利用状況

年 度	開 館 日 数 (日)	蔵 書 数 (冊)	館 外 貸 出 図 書 利用者数 (人)	館外貸出図書冊数 (冊)
平成6年度	226	105,319	32,127	117,558
7	280	113,546	38,146	142,021
8	277	120,519	38,112	141,156
9	278	127,526	39,707	154,446
10	279	134,647	42,279	163,168

資料 根室市図書館

② 勤労青少年ホーム利用状況

年 度	開館日数 (日)	利用者数 (人)	男 (人)	女 (人)
平成6年度	235	15,243	5,796	9,447
7	245	11,291	3,298	7,993
8	249	10,270	3,134	7,136
9	249	7,011	3,105	3,906
10	262	7,156	2,862	4,294

資料 勤労青少年ホーム

③ 総合文化会館利用状況

年 度	利用件数 (件)	利用者数 (人)
平成6年度	2,910	95,477
7	3,912	143,249
8	4,020	146,963
9	3,831	144,866
10	3,981	139,769

資料 総合文化会館

④ 公民館利用状況

分館名	平成6年度		平成7年度		平成8年度		平成9年度		平成10年度	
	利 用 件 数	利 用 者 数	利 用 件 数	利 用 者 数	利 用 件 数	利 用 者 数	利 用 件 数	利 用 者 数	利 用 件 数	利 用 者 数
総 計	248	3,376	233	3,976	228	3,733	229	3,302	237	3,281
厚 床	9	113	4	48	1	17	—	—	—	—
別当賀	25	360	21	565	12	470	12	180	13	253
落 石	17	97	14	160	17	108	14	77	22	186
和 田	10	153	20	276	24	305	17	236	18	217
花咲港	7	100	5	55	4	32	—	—	—	—
友 知	135	2,019	137	2,385	127	2,313	138	2,291	137	2,062
齒 舞	25	183	13	94	21	132	22	130	20	86
瑠 瑠 瑠	—	—	—	—	—	—	—	—	—	—
初 田 牛	20	351	19	393	22	356	26	388	27	477

資料 総合文化会館

⑤ 児童会館利用状況

単位：日、人

会館名	平成6年度		平成7年度		平成8年度		平成9年度		平成10年度	
	開館日数	利用者数	開館日数	利用者数	開館日数	利用者数	開館日数	利用者数	開館日数	利用者数
総計	2,328	57,653	2,329	67,084	2,308	67,213	2,306	64,764	2,319	59,016
鳴海	287	6,340	291	7,563	289	7,460	289	6,204	290	7,519
青葉	292	7,639	290	8,264	288	7,238	288	8,279	291	7,450
花園	292	4,165	292	5,771	289	6,120	289	5,724	290	5,587
光洋	289	9,668	291	12,552	286	12,460	289	11,562	291	10,004
駒場	291	8,136	290	9,155	290	10,863	288	9,618	289	6,204
昭和	293	9,302	294	10,645	291	9,408	289	11,707	291	11,003
花咲港	291	4,652	291	5,465	287	5,845	288	4,657	289	4,179
西浜	293	7,751	290	7,669	288	7,819	286	7,013	288	7,070

資料 教育委員会 社会教育課

⑥ 留守家庭児童会利用状況

単位：人

児童会名	平成6年度	平成7年度	平成8年度	平成9年度	平成10年度
総計	36,458	46,235	49,045	44,899	37,369
鳴海児童会	4,486	5,540	6,141	5,252	5,916
青葉児童会	4,454	5,912	5,280	6,180	5,306
花園児童会	1,989	3,619	4,354	4,162	3,788
光洋児童会	6,191	9,046	8,994	7,284	5,556
駒場児童会	7,046	7,764	9,314	8,387	5,620
昭和児童会	5,302	5,844	5,834	6,902	5,922
花咲港児童会	2,871	3,492	4,038	3,115	2,479
西浜児童会	4,119	5,018	5,090	3,617	2,782

資料 教育委員会 社会教育課

3. 社会体育施設利用状況

① 青少年センター利用状況

単位：人

年 度	総 数	一般利用者	団体利用者
平成6年度	39,927	25,869	14,058
7	41,957	27,476	14,481
8	53,800	27,946	25,854
9	40,039	23,565	16,474
10	44,876	24,462	20,414

※一般利用者数はトレーニング室利用を含む。

資料 教育委員会 社会体育課

② 温水プール利用状況

単位：人

月 別	平成6年度		平成7年度		平成8年度		平成9年度		平成10年度	
	一般利用者	団体利用者	一般利用者	団体利用者	一般利用者	団体利用者	一般利用者	団体利用者	一般利用者	団体利用者
合 計	21,288	32,440	21,615	37,998	21,857	36,462	22,741	36,954	18,509	41,563
4月	1,955	2,437	1,939	2,291	1,950	2,327	2,436	2,246	1,379	2,835
5	1,951	4,183	1,786	4,136	1,835	4,272	1,819	4,652	1,731	4,906
6	2,226	7,016	1,936	6,177	2,160	5,463	2,248	5,097	1,684	6,046
7	3,355	4,470	2,989	3,596	2,533	3,465	3,074	4,405	2,385	4,764
8	4,104	4,049	3,201	3,785	2,904	3,573	2,724	3,698	2,426	3,378
9	2,871	5,487	2,537	5,485	2,187	4,080	2,308	4,420	2,187	4,868
10	271	1,082	1,186	4,584	1,950	5,409	1,839	5,163	1,413	5,622
11	70	—	1,402	3,524	1,638	3,497	1,397	3,145	1,208	3,428
12	689	320	1,048	1,688	1,148	1,882	1,020	1,831	861	2,152
1	1,213	1,151	1,224	1,235	879	763	912	627	975	790
2	1,120	1,515	1,066	789	1,222	1,079	1,200	1,155	1,174	1,626
3	1,463	730	1,301	708	1,451	652	1,764	515	1,086	1,148

※地震災害のため平成6年10月5日～平成6年12月12日休館。

資料 教育委員会 社会体育課

4. テレビの受信契約数

各年度末現在 単位：世帯

年 度	総 数	地上契約	衛星契約
平成6年度	10,801	8,750	2,051
7	10,823	8,480	2,343
8	10,731	8,148	2,583
9	10,775	8,019	2,756
10	10,695	7,866	2,829

資料 NHK釧路放送局

5. 児童生徒の発育状況

① 身長

単位：cm

年 度	小学1年		小学2年		小学3年		小学4年		小学5年		小学6年		中学1年		中学2年		中学3年	
	男	女	男	女	男	女	男	女	男	女	男	女	男	女	男	女	男	女
平成7年度	116.6	115.0	122.5	121.9	127.8	126.8	133.9	133.1	138.2	138.5	144.5	146.5	152.0	150.4	159.9	154.3	164.6	156.0
8	118.0	115.7	123.3	126.8	128.2	127.9	134.3	134.3	139.1	142.7	148.1	155.4	152.4	151.9	159.3	154.4	164.7	155.1
9	116.2	115.6	120.8	121.5	128.1	127.3	132.1	130.4	138.7	140.1	144.9	147.0	152.2	150.9	158.3	153.8	164.0	157.5
10	116.6	116.1	122.3	121.8	127.1	127.0	133.3	133.4	139.1	139.9	145.2	147.2	153.1	152.2	158.6	152.9	164.4	154.8
11	117.1	115.6	122.4	121.8	127.7	127.5	132.4	132.8	138.7	140.4	144.9	146.8	153.3	152.1	160.2	154.8	165.8	155.2

② 体重

単位：kg

年 度	小学1年		小学2年		小学3年		小学4年		小学5年		小学6年		中学1年		中学2年		中学3年	
	男	女	男	女	男	女	男	女	男	女	男	女	男	女	男	女	男	女
平成7年度	22.1	21.5	24.6	24.7	28.4	27.0	32.6	31.1	34.5	34.4	40.4	40.3	46.3	44.8	51.5	49.3	57.2	52.0
8	24.7	21.5	25.6	24.6	28.5	28.4	32.8	31.7	37.0	37.1	40.2	41.8	46.7	45.6	53.5	49.0	56.8	52.6
9	25.1	21.8	24.9	24.4	29.2	27.8	32.3	31.9	36.7	37.6	41.1	41.2	47.5	45.5	51.6	47.0	57.1	51.8
10	21.8	22.3	25.0	24.8	28.3	26.8	32.8	31.8	36.7	36.9	40.8	42.6	48.5	46.6	54.3	48.8	57.0	50.4
11	22.1	21.3	24.8	24.8	28.5	27.9	32.1	32.4	37.1	39.9	41.5	43.2	47.5	47.7	54.9	50.2	58.7	51.6

③ 胸 囲

単位：cm

年 度	小学1年		小学2年		小学3年		小学4年		小学5年		小学6年		中学1年		中学2年		中学3年	
	男	女	男	女	男	女	男	女	男	女	男	女	男	女	男	女	男	女
平成7年度	58.9	57.5	61.3	60.4	64.1	61.9	67.8	65.3	68.7	67.6	73.0	72.1	77.1	77.3	78.8	80.2	81.9	82.5
8	61.1	55.5	63.5	58.6	63.8	64.0	69.0	65.0	70.8	78.4	74.4	76.2	79.9	81.9	83.1	80.3	87.1	86.8
9	58.3	56.0	61.3	59.1	64.4	65.3	71.4	65.5	70.9	71.6	72.3	74.8	75.7	77.2	79.2	80.2	83.5	87.0
10	57.8	57.5	61.0	59.4	64.2	62.5	68.1	66.8	70.7	70.2	73.0	75.8	77.2	79.5	82.4	80.2	82.7	82.0
11	59.5	57.1	60.9	60.5	64.4	62.9	67.7	66.1	71.7	70.8	73.8	73.7	77.3	79.2	81.6	81.5	84.5	80.9

④ 座 高

単位：cm

年 度	小学1年		小学2年		小学3年		小学4年		小学5年		小学6年		中学1年		中学2年		中学3年	
	男	女	男	女	男	女	男	女	男	女	男	女	男	女	男	女	男	女
平成7年度	64.9	63.7	67.7	67.2	69.8	69.2	72.5	72.3	74.4	74.8	77.6	78.7	80.7	81.0	84.3	83.5	87.5	84.7
8	65.0	59.8	68.1	65.6	70.0	70.1	76.9	72.5	74.8	80.3	80.7	83.6	79.9	81.9	83.1	80.3	87.1	86.8
9	64.4	64.1	66.8	66.8	70.0	69.9	72.4	72.8	74.1	78.2	76.6	79.7	80.6	80.9	83.7	81.5	87.0	84.7
10	64.7	67.6	67.5	68.6	69.1	67.1	72.6	73.4	74.3	76.5	77.6	79.7	80.8	81.9	84.5	82.3	87.4	84.0
11	64.5	63.9	67.2	67.0	69.8	68.2	71.8	71.9	74.7	75.9	76.8	78.3	80.9	83.7	83.6	83.7	87.8	83.9

資料 教育委員会 学務課

第 5 編 保 健 衛 生

死因別死亡者数 (平成10年)

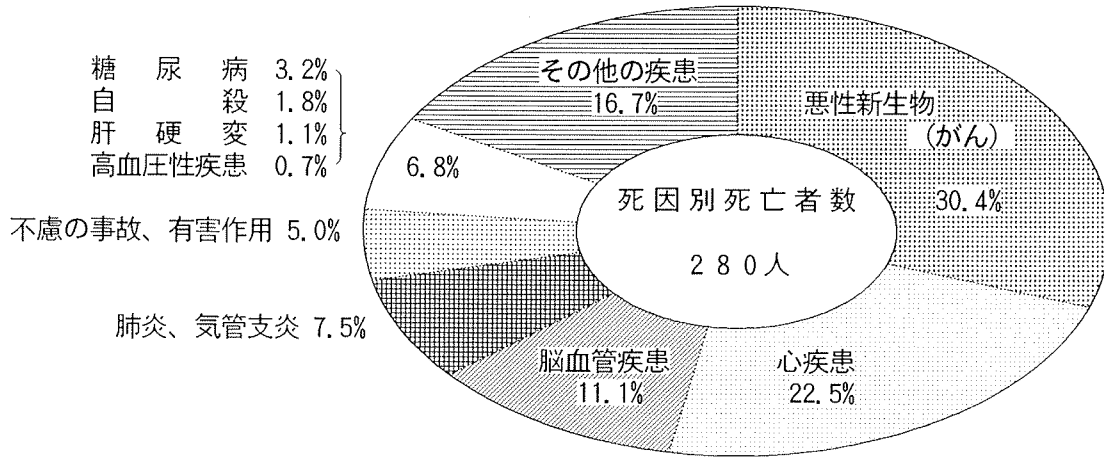

ごみ処理状況

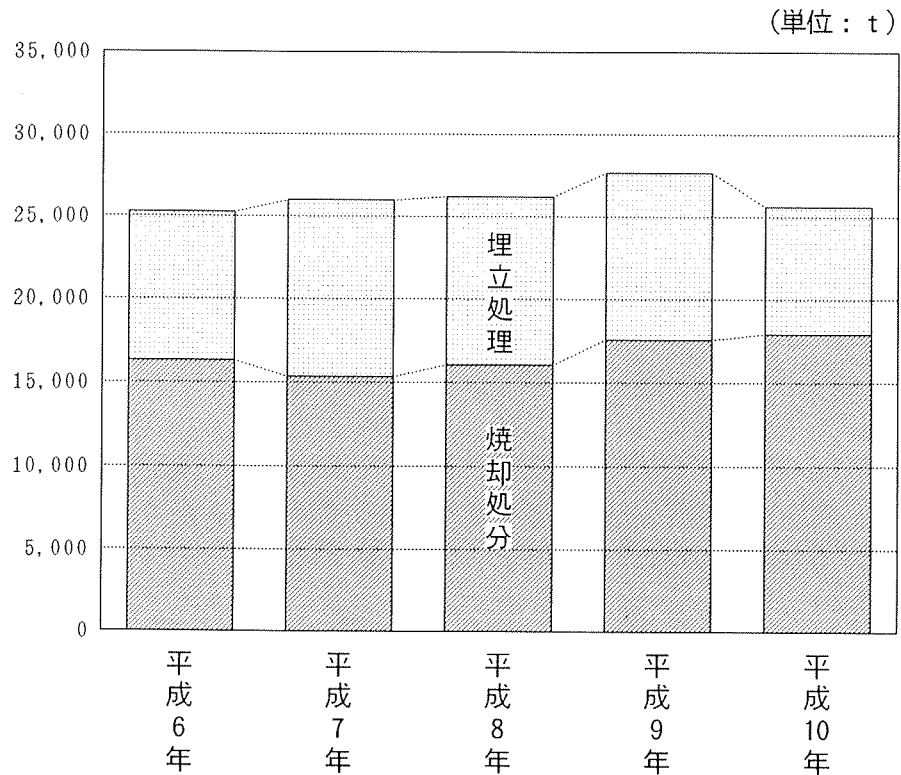

1. 医療施設数

各年10月1日現在

年次	総数	病院			一般診療所	歯科診療所
		総数	精神	一般		
平成6年	28	4	2	2	12	12
7	29	4	2	2	13	12
8	27	4	2	2	12	11
9	29	4	2	2	12	13
10	29	4	2	2	12	13

資料 根室保健所

2. 医療従事者数

各年末現在 単位：人

年次	総数	医師	歯科医師	薬剤師	保健婦	助産婦	看護婦・士	准看護婦・士	栄養士	歯科衛生士	歯科技工士	診療・放射線技師	臨床検査生技師	理学療法士	作業療法士	臨床工学技士	施術者
4	300	32	13	24	10	7	53	113	8	4	7	6	8	-	-	-	15
6	329	36	14	28	11	6	71	114	8	8	6	5	7	-	-	-	15
8	334	29	13	26	10	6	75	126	9	4	6	5	8	1	-	2	14
10	354	32	15	28	11	4	76	132	7	6	6	5	9	3	1	3	16

※ 隔年調査

資料 根室保健所

3. 病床数

各年末現在

年次	病院						一般診療所	
	総数	一般			精神	伝染	一般	
		病床利用率	病床利用率	療養型病床群(再掲) 病床利用率			病床利用率	病床利用率
平成8年	525 77.4%	277 65.7%	75 67.0%	225 99.7%	23 -	73	-	
平成9年	525 76.6%	277 64.5%	75 83.3%	225 99.4%	23 -	73	-	
平成10年	525 77.6%	277 67.2%	75 92.5%	225 98.5%	23 -	73	-	

※ 病床利用率 = 在院患者延数 ÷ 「病院報告台帳」の延病床数 × 100 (小数第2位繰上)

資料 根室保健所

4. 患者数

各年末現在 単位：人

年次	病院					一般診療所		歯科診療所
	外来患者延数	精神外来患者実数	新入院患者延数	退院患者延数	在院患者延数	外来患者延数	在院患者延数	外来患者延数
平成8年	223,012	3,227	2,948	2,971	148,683	154,664	7,300	135,218
9年	234,091	2,917	3,002	3,038	146,708	145,533	7,300	134,903
10年	230,139	2,512	3,288	3,244	148,991	145,014	7,300	145,796

※ 外来患者延数は精神外来患者数を含む。

資料 根室保健所

※ 在院患者延数は毎日24時現在に在院していた患者(入院患者)の合計数。

※ 病院の患者数は「病院報告台帳」による。

※ 精神外来患者実数は「精神病院月報」により算出。

※ 一般、歯科診療所の患者は「診療所運営状況報告」より算出。

5. 死因別死亡者数

単位：人

病名別	平成6年	平成7年	平成8年	平成9年	平成10年
総数	274	331	275	300	280
脳血管疾患	26	42	38	36	31
心疾患	56	72	76	66	63
悪性新生物(がん)	82	92	80	103	85
不慮の事故、有害作用	26	21	18	10	14
肺炎、気管支炎	22	30	11	14	21
先天異常、出産時外傷	—	1	—	—	—
結核	—	—	1	1	—
老衰	4	3	1	—	—
高血圧性疾患	5	1	—	2	2
自殺	5	8	7	9	5
糖尿病	3	4	5	6	9
肝硬変	7	5	2	2	3
その他の疾患	38	52	36	51	47

資料 根室保健所

6. 法定伝染病発生数

単位：件

病名別	平成6年	平成7年	平成8年	平成9年	平成10年
総数	1	—	—	—	—
赤痢	1	—	—	—	—
腸チフス	—	—	—	—	—
パラチフス	—	—	—	—	—
猩紅熱	—	—	—	—	—
ジフテリア	—	—	—	—	—
小児麻疹	—	—	—	—	—
疫痢	—	—	—	—	—

資料 根室保健所

7. 市立根室病院の状況

単位：人

年度	総数	1日平均患者数	診療科目									
			内科	小児科	外科	産婦人科	整形外科	眼科	皮膚科	泌尿器科	耳鼻咽喉科	
平成	入院											
6	39,734	109	16,663	668	5,511	4,917	9,877	2,023	75	—	—	
7	40,838	112	18,133	756	4,648	4,639	10,742	1,832	88	—	—	
8	47,719	131	24,459	1,946	4,906	3,685	10,266	2,217	127	99	14	
9	40,487	111	15,126	3,429	5,603	3,364	11,115	1,499	180	96	75	
10	43,103	118	17,765	3,796	6,427	3,416	10,079	892	179	442	107	
	外来											
6	157,595	577	58,026	9,001	19,987	11,645	32,279	18,950	7,707	—	—	
7	141,668	517	58,591	2,979	16,244	9,749	28,026	18,345	6,576	1,158	—	
8	162,746	601	61,900	10,963	17,429	9,228	32,706	19,460	7,177	1,742	2,141	
9	171,154	636	58,289	14,951	17,289	8,221	36,625	18,936	6,642	2,286	7,915	
10	176,090	645	58,250	18,322	17,643	7,647	40,519	16,554	6,800	2,789	7,566	

※外来1日平均患者数は稼働日で割ったもの。

資料 市立根室病院

8. 火 葬 状 況

単 位 : 件

区 分	平成 6 年	平成 7 年	平成 8 年	平成 9 年	平成 10 年
総 数	619	605	591	540	524
死 体	273	327	270	283	272
死 胎	9	12	7	4	7
胞 衣 産 わ い 物	337	266	314	253	245

資 料 市 民 環 境 課

9. し 尿 処 理 状 況

単 位 : kl

年 度	一 般 処 理 量	公 共 施 設 処 理 量
平 成 6 年 度	18,106	2,975
7	17,511	2,878
8	17,950	3,064
9	17,159	2,679
10	16,403	2,403

資 料 市 民 環 境 課

10. ご み 処 理 状 況

単 位 : t、kg

年 度	年 間 収 集 量	1 人 1 日 排 出 量	埋 め 立 て 処 理 量	焼 却 処 分 量
平 成 6 年 度	25,272	1.17	16,321	8,951
7	25,978	1.21	15,348	10,630
8	26,186	1.20	16,037	10,149
9	27,646	1.26	17,550	10,096
10	25,613	0.91	17,912	7,701

資 料 市 民 環 境 課

11. 公 害 苦 情 件 数

単 位 : 件

年 度	総 数	大 気 汚 染			水 質 汚 濁	騒 音	振 動	悪 臭	廃 棄 物	そ の 他
		ば い 煙	粉 じ ん	ガ ス						
平 成 6 年 度	12	1	1	—	2	2	—	5	1	—
7	33	2	2	—	1	1	1	19	3	4
8	18	—	1	—	2	2	—	9	1	3
9	19	6	1	—	1	2	—	7	1	1
10	24	5	1	—	1	1	—	10	2	4

資 料 市 民 環 境 課

1 2. 水質測定結果（CODの年平均値）

単位：mg / l

年 度	根 室 港		花 咲 港		風 蓮 湖
	A 類 型	C 類 型	A 類 型	C 類 型	A 類 型
平成 6 年度	1.6	1.5	1.2	1.7	3.8
7	2.0	2.4	1.8	2.5	4.9
8	2.4	2.5	1.9	2.3	4.5
9	2.2	2.4	1.8	3.3	5.5
10	2.9	2.9	2.2	2.4	5.7

資料 市民環境課

1 3. 環境騒音測定結果

単位：デシベル

測定地点	明治町1丁目87番地		駒場町3丁目20番地		北斗町1丁目17番地		本町3丁目27番地		西浜町7丁目146番地	
用途地域	1 種 住 専		2 種 住 専		2 種 住 居		商 業		工 業	
	昼 間	夜 間	昼 間	夜 間	昼 間	夜 間	昼 間	夜 間	昼 間	夜 間
平成 6 年度	40	37	48	41	45	37	52	40	48	39

測定地点	曙町2丁目16番地		昭和町2丁目115番地		宝林町1丁目71番地		昭和町1丁目25番地		柳町2丁目8番地	
用途地域	2 種 住 専		2 種 住 専		2 種 住 居		2 種 住 居		準 工 業	
	昼 間	夜 間	昼 間	夜 間	昼 間	夜 間	昼 間	夜 間	昼 間	夜 間
平成 7 年度	49	46	48	41	44	37	62	42	58	56

測定地点	昭和町4丁目320番地		光洋町1丁目56番地		昭和町1丁目11番地1	
用途地域	1 種中高層住居専用		2 種中高層住居専用		1 種 住 居	
	昼 間	夜 間	昼 間	夜 間	昼 間	夜 間
平成 8 年度	52	49	51	38	53	37
9	48	45	48	37	45	35
10	52	46	56	36	49	37

資料 市民環境課

第 6 編 労働・社会福祉

国民健康保険の状況

被保険者の推移

(単位：世帯、人)

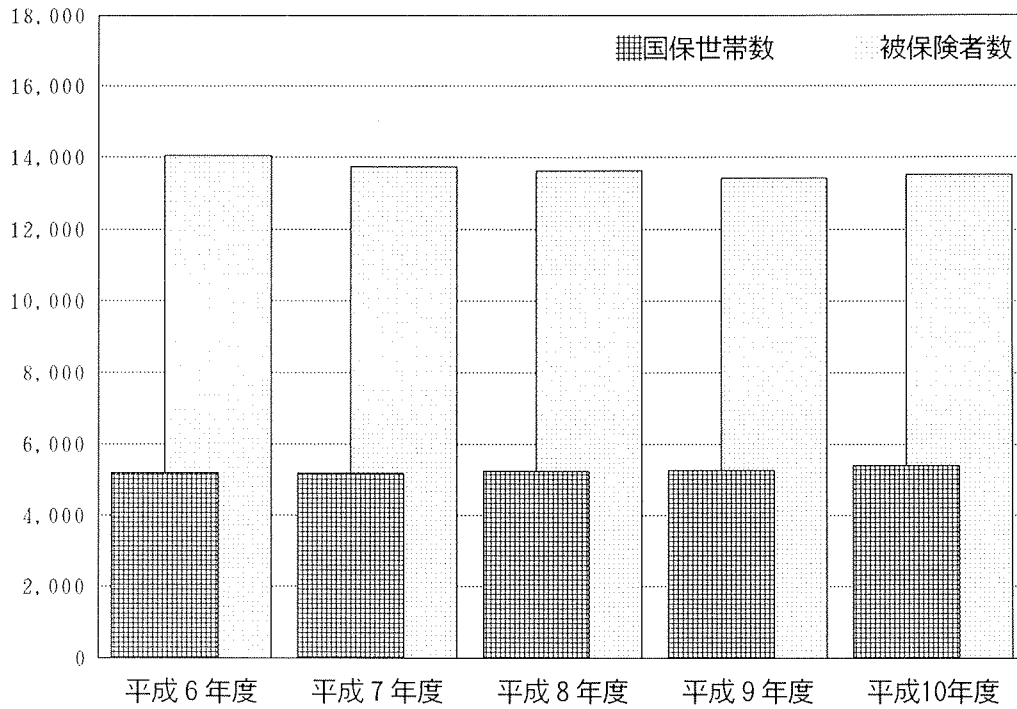

国民年金の状況

国民年金加入者数

(単位：人)

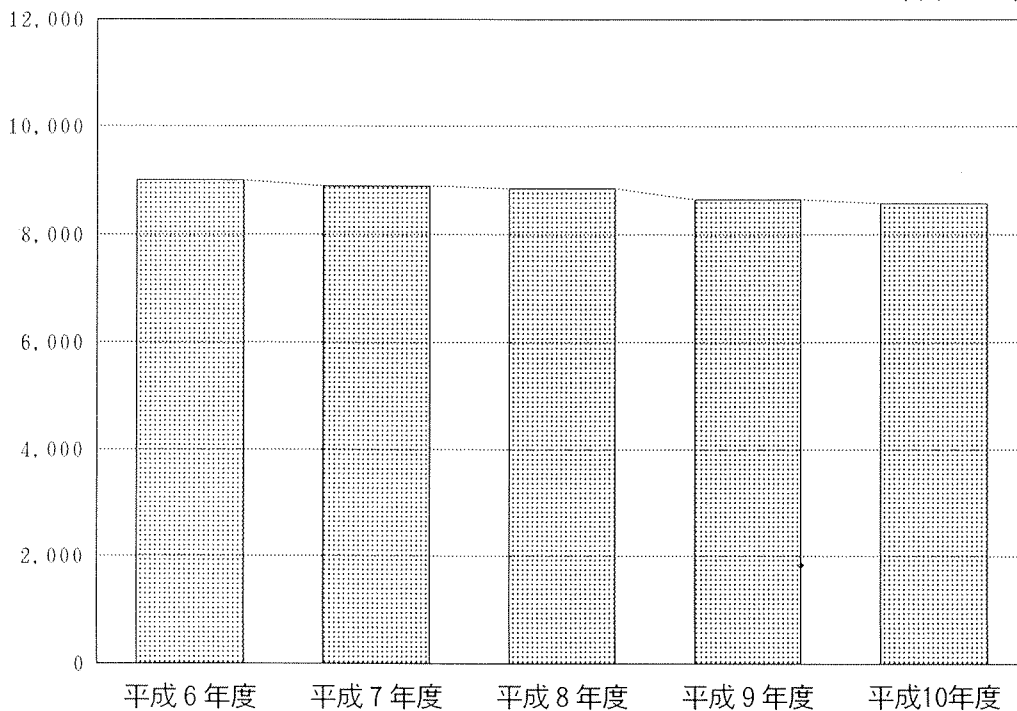

1. 一般職業紹介状況

単位：件、人、%

年 度	求 職		紹 介・就 職		求 人		充足数	求 人 倍 率	就 職 率	充 足 率
	新規求 職申込 件 数	有 効 求 職 者 数	紹 介 件 数	就 職 件 数	新 規 求 人 数	有 効 求 人 数				
平成6年度	2,802	11,276	2,178	1,238	3,057	7,546	1,076	0.67	10.98	14.26
7	2,825	11,457	2,200	1,153	3,167	7,795	1,141	0.68	10.06	14.64
8	2,864	11,963	2,244	1,116	3,414	8,696	1,094	0.73	9.33	12.58
9	3,051	12,351	2,533	1,224	3,567	8,887	1,191	0.72	9.91	13.40
10	3,291	13,944	2,803	1,127	3,439	8,306	1,068	0.60	8.08	12.86
平成10年										
4月	503	1,465	279	143	302	760	132	0.52	9.76	17.37
5	265	1,369	247	119	372	776	114	0.57	8.69	14.69
6	232	1,223	246	124	254	741	119	0.61	10.14	16.06
7	283	1,191	234	88	295	713	79	0.60	7.39	11.08
8	223	1,146	242	105	317	712	103	0.62	9.16	14.47
9	205	1,088	201	123	287	688	119	0.63	11.31	17.30
10	230	1,047	204	74	223	649	70	0.62	7.07	10.79
11	205	982	160	73	215	602	70	0.61	7.43	11.63
12	201	957	139	25	203	530	25	0.55	2.61	4.72
平成11年										
1月	338	1,094	230	57	284	623	55	0.57	5.21	8.83
2	278	1,156	249	90	273	686	84	0.59	7.79	12.24
3	328	1,226	372	106	414	826	98	0.67	8.65	11.86

※根室管内1市4町分。

資料 根室公共職業安定所

※「常用」+「常用パート」について計上。

※平成6年度の「充足分」及び「充足率」については「常用」のみ計上。

2. 生活保護状況

単位：人、千円

区 分	平成6年度	平成7年度	平成8年度	平成9年度	平成10年度
実 人 員	4,080	3,929	3,889	3,875	4,121
保 護 費 総 額	562,892	600,066	592,816	589,625	610,776
生活扶助					
人員	3,338	3,166	3,211	3,186	3,395
金額	167,656	163,325	169,274	175,655	186,824
住宅扶助					
人員	2,968	2,853	2,885	2,868	3,039
金額	22,547	23,081	24,159	24,070	22,099
教育扶助					
人員	391	339	398	350	365
金額	2,888	2,390	2,852	2,616	2,686
医療扶助					
人員	3,354	3,194	3,267	3,257	3,495
金額	354,841	398,491	384,897	375,267	386,832
出産扶助					
人員	—	—	—	—	—
金額	—	—	—	—	—
生業扶助					
人員	—	1	1	1	3
金額	—	30	20	9	72
葬祭扶助					
人員	5	4	2	2	2
金額	485	250	170	134	317
施設事務費					
人員	107	92	84	84	84
金額	13,825	11,934	10,925	11,500	11,672
冬季薪炭費					
金額	650	565	519	374	274

資料 保健福祉部 社会保育課

3. 各種資金貸付状況

単位：件、千円

年 度	生活福祉資金		母子寡婦福祉資金		遺児修学福祉資金	
	件 数	貸 付 金	件 数	貸 付 金	件 数	貸 付 金
平成6年度	17	1,550	39	24,134	—	—
7	4	400	25	7,872	—	—
8	5	500	27	9,936	—	—
9	8	670	25	10,899	—	—
10	6	600	28	13,647	廃 止	廃 止

資料 社会福祉協議会、保健福祉部 社会保育課、福祉課

4. 老人福祉センター利用状況

①老人福祉センター

単位：人

年 度	男	女	計
平成6年度	7,506	12,701	20,207
7	7,191	11,506	18,738
8	8,320	13,009	21,329
9	7,098	10,230	17,328
10	7,110	10,870	17,980

資料 老人福祉センター

②第2老人福祉センター

単位：人

年 度	男	女	計
平成6年度	9,525	10,618	20,143
7	7,327	8,407	15,734
8	8,635	10,183	18,818
9	9,797	8,900	18,697
10	10,103	7,459	17,562

資料 老人福祉センター

5. 老人クラブ組織状況

単位：人

年 度	ク ラ ブ 数	会 員 数	加 入 率
平成6年度	62	2,450	34.2
7	64	2,478	33.3
8	65	2,650	34.6
9	65	2,640	33.3
10	65	2,670	32.9

※加入率は、60才以上人口を対象とした。

資料 老人福祉センター

6. 保育所の状況

① 常設市立保育所

各年4月現在 単位：カ所、人

区 分	平成7年度	平成8年度	平成9年度	平成10年度	平成11年度
保 育 所 数	7	6	6	6	6
職 員 数	98	90	87	90	84
所 長	7	6	7	7	7
保 育 士	57	55	50	54	48
保 母 補	—	—	—	—	—
栄 養 士	1	1	1	1	1
公 務 補	7	6	6	6	6
調 理 員	15	13	14	13	13
医 師 (嘱 託)	11	9	9	9	9
収 容 定 員	620	520	530	530	530
措 置 児 総 数	408	389	386	426	406
5 歳 児	126	131	115	119	119
4 歳 児	126	107	104	117	120
3 歳 児	84	80	85	96	85
2 歳 児	45	40	47	49	52
1 歳 児	19	23	28	36	24
0 歳 児	8	8	7	9	6

※保育士・調理員は、臨時・嘱託を含む。

資料 保健福祉部 社会保育課

※職員数は、子育て相談所の職員を含む。

② へき地季節保育所

各年4月現在 単位：カ所、人

区 分	平成7年度	平成8年度	平成9年度	平成10年度	平成11年度
保 育 所 数	2	2	2	2	2
職 員 数	12	12	12	12	11
所 長 (兼 務)	2	2	2	2	1
保 育 士 (嘱 託)	6	6	6	6	6
保 母 補	—	—	—	—	—
医 師 (嘱 託)	2	2	2	2	2
公 務 補	2	2	2	2	2
収 容 定 員	80	80	80	80	80
措 置 児 総 数	59	51	57	56	46

資料 保健福祉部 社会保育課

7. 身体障害者（児）手帳交付状況

各年4月1日現在

区分 年次	者・児別内訳		等級別					内訳			視覚障害			聴覚・平衡障害			音声言語障害			肢体不自由			内 部	
	身障害者	身障児	1級	2級	3級	4級	5級	6級	者	児	計	者	児	計	者	児	計	者	児	計	者	児	計	
平成7年	1,318	31	324	242	198	292	164	129	104	5	109	131	6	137	20	—	20	848	9	857	215	11	226	
8	1,363	29	347	252	201	301	158	133	97	3	100	137	6	143	20	—	20	868	8	876	241	12	253	
9	1,349	25	355	268	191	284	152	124	108	4	112	128	5	133	17	—	17	846	10	856	250	6	256	
10	1,397	27	373	270	208	290	155	128	110	3	113	135	5	140	17	—	17	865	11	876	270	8	278	
11	1,435	30	394	281	214	298	154	124	107	3	110	137	6	143	19	—	19	887	11	898	285	10	295	

資料 保健福祉部 福祉課

8. 知的障害者（児）把握数の状況

各年4月1日現在

区分 年次	療育手帳交付数						施設入所者（児）数			計	
	18歳未満			18歳以上			計	知的障害者施設	知的障害児施設		重症心身児施設
	A	B	計	A	B	計					
平成7年	17	31	48	38	51	89	137	49	3	2	54
8	17	24	41	40	61	101	142	50	4	5	59
9	22	22	44	54	71	125	169	50	4	7	61
10	23	21	44	55	76	131	175	50	4	7	61
11	24	20	44	57	81	138	182	51	3	7	61

資料 保健福祉部 福祉課

9. 国民健康保険の状況

① 被保険者の推移

単位：人

年 度	国保世帯数	被保険者数	国保1世帯当り 世帯人員
平成6年度	5,198	14,044	2.7
7	5,184	13,740	2.7
8	5,249	13,629	2.6
9	5,274	13,431	2.5
10	5,408	13,516	2.5

資料 保健課

② 入院、入院外等の費用状況

単位：件、千円

年 度	区 分	総 数	入 院	入 院 外	歯 科	薬剤支給	療 養 費	食事療養
平成6年度	件 数	85,210	3,726	60,297	11,343	6,338	1,798	1,708
	費用額	2,669,520	1,301,029	985,458	222,831	69,587	16,034	74,581
7	件 数	85,432	3,740	58,219	11,309	6,579	2,078	3,507
	費用額	2,708,483	1,257,666	1,001,380	215,658	70,183	20,278	143,318
8	件 数	90,011	3,623	62,304	11,777	6,758	2,147	3,402
	費用額	2,683,858	1,191,382	1,042,917	225,940	64,847	21,051	137,721
9	件 数	87,774	3,536	58,925	11,671	8,003	2,311	3,328
	費用額	2,608,506	1,163,503	973,065	234,186	80,651	23,712	133,389
10	件 数	93,059	3,603	60,097	11,337	12,413	2,193	3,416
	費用額	2,670,715	1,204,724	938,694	234,551	128,522	27,806	136,418

※老人医療分は除く。

資料 保健課

③ その他の保険給付状況

単位：件、千円

年 度	区 分	総 数	助 産	葬 祭	高額療養費
平成6年度	件 数	3,179	102	178	2,899
	費用額	283,075	27,120	1,780	254,175
7	件 数	3,034	97	198	2,739
	費用額	273,238	29,100	1,980	242,158
8	件 数	3,066	96	178	2,792
	費用額	273,131	28,800	1,780	242,551
9	件 数	2,944	100	163	2,681
	費用額	266,186	30,000	1,630	234,556
10	件 数	2,928	76	181	2,671
	費用額	265,964	22,800	1,810	241,354

資料 保健課

10. 国民年金の状況

① 国民年金加入状況

単位：人、%

年 度	推 定 被保険者数 A	第 1 号 被保険者数 B	任意加入 被保険者数 C	第 3 号 被保険者数 D	被 保 険 者 総 数 B + C + D	適 用 率 B / A
平成6年度	6,756	5,944	59	3,006	9,009	88.0
7	6,500	5,893	77	2,928	8,898	90.7
8	6,500	6,137	84	2,628	8,849	94.4
9	6,500	5,882	93	2,674	8,649	90.5
10	6,000	5,837	80	2,654	8,571	97.3

資料 保健課

② 国民年金検認状況

単位：月、%

年 度	検認対象月数	検認済月数	検認率
平成6年度	55,000	46,042	83.7
7	54,576	45,590	83.5
8	52,128	44,588	85.5
9	51,542	43,331	84.1
10	50,148	41,694	83.1

資料 保健課

③ 国民年金受給者数及び年金総額

単位：人、千円

年 度	区 分	老 齢	老 齢 福 祉	障 害	遺 族	寡 婦	死 亡 一 時 金
平成6年度	人 数	3,640	174	496	170	23	12
	年金総額	1,673,506	69,530	446,401	113,078	11,250	1,220
7	人 数	3,807	133	495	158	23	15
	年金総額	1,813,924	43,092	447,622	112,182	10,981	2,300
8	人 数	3,944	98	511	151	25	16
	年金総額	1,926,729	30,841	462,045	110,603	11,998	2,403
9	人 数	4,196	80	523	132	28	15
	年金総額	2,108,165	25,401	471,668	97,041	13,304	2,775
10	人 数	4,423	65	530	136	26	11
	年金総額	2,318,194	20,651	486,284	100,640	12,303	1,629

資料 保健課

第7編 土木・建築・住宅

市道の路線数と実延長

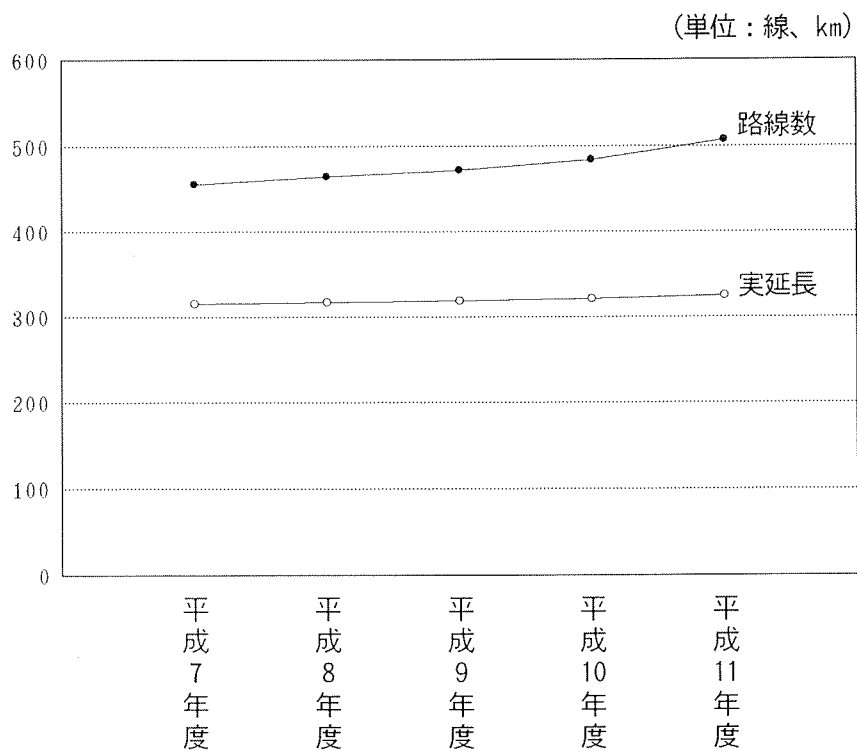

市営・道営住宅管理戸数

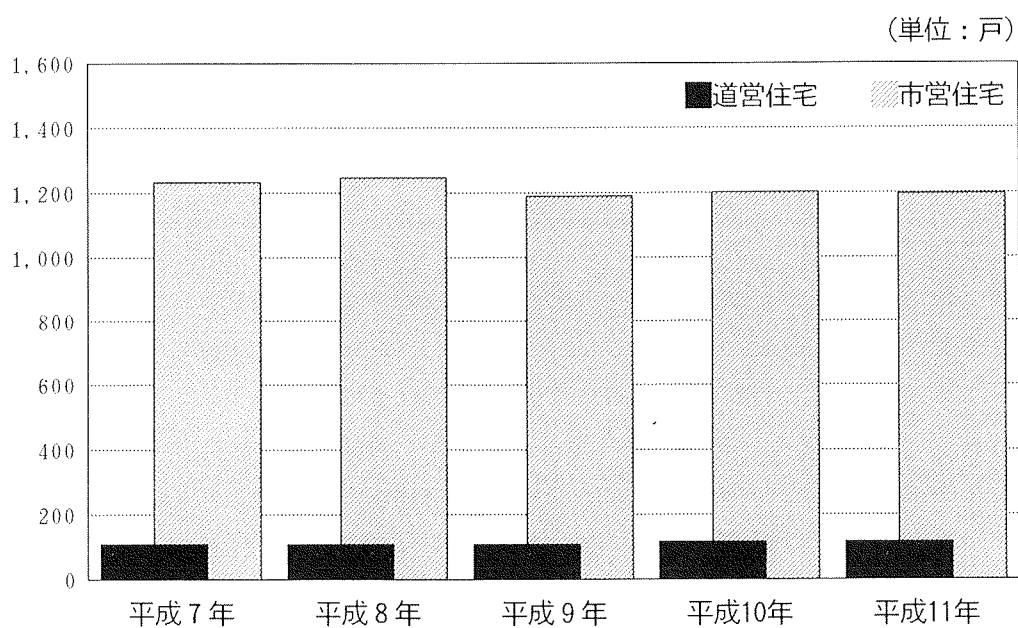

1. 市内道路状況

各年4月1日現在 単位：km、%

区 分	平成7年度	平成8年度	平成9年度	平成10年度	平成11年度
国道 線 数	2	2	2	2	2
実 延 長	41.6	41.5	41.5	41.5	41.5
改 良 済 延 長	41.6	41.5	41.5	41.5	41.5
改 良 率	100.0	100.0	100.0	100.0	100.0
舗 装 済 延 長	41.6	41.5	41.5	41.5	41.5
舗 装 率	100.0	100.0	100.0	100.0	100.0
道道 線 数	11	11	11	11	11
実 延 長	121.9	121.9	121.9	121.9	121.7
改 良 済 延 長	121.9	121.9	121.9	121.9	121.7
改 良 率	100.0	100.0	100.0	100.0	100.0
舗 装 済 延 長	121.9	121.9	121.9	121.9	121.7
舗 装 率	100.0	100.0	100.0	100.0	100.0
市道 線 数	456	465	472	484	507
実 延 長	316.1	317.7	319.2	321.4	325.5
改 良 済 延 長	117.9	123.0	126.4	130.5	134.5
改 良 率	37.3	38.7	39.6	40.6	41.3
舗 装 済 延 長	97.9	101.0	104.9	109.6	111.7
舗 装 率	31.0	31.8	32.9	34.1	34.3
自動車通行不能延長	—	—	—	—	—
歩 道 延 長	105.8	108.3	110.5	113.7	117.0
農道 線 数	10	10	10	10	10
実 延 長	6	6	6	6	6

資料 釧路開発建設部根室道路総合事業所

釧路土木現業所根室出張所、市都市整備課、市農林課

2. 橋梁の状況

各年4月1日現在 単位：m

年 次	総 数	総 延 長	木 橋		永 久 橋	
			橋 数	延 長	橋 数	延 長
平成 7 年	52	1,486.1	—	—	52	1,486.1
8	52	1,486.1	—	—	52	1,486.1
9	55	1,630.0	—	—	55	1,630.0
10	56	1,708.0	—	—	56	1,708.0
11	55	1,704.0	—	—	55	1,704.0

資料 釧路開発建設部根室道路総合事業所

釧路土木現業所根室出張所、市都市整備課

3. 市営住宅管理戸数

各年4月1日現在 単位：件

年次	総数	市 営 住 宅					
		第1種	第2種	改 良	福 祉 住 宅		
					一 般	母 子	身 障
平成7年	1,233	380	580	—	247	20	6
8	1,247	386	588	—	247	20	6
9	1,189	368	548	—	247	20	6
10	1,201	—	—	—	—	—	—
11	1,197	—	—	—	—	—	—

※平成10年度から公営住宅法改正により種別廃止。

資料 建築住宅課

4. 道営住宅管理戸数

各年4月1日現在 単位：件

年次	総数	第1種	第2種	福祉住宅
平成7年	108	56	52	—
8	108	56	52	—
9	108	56	52	—
10	116	—	—	—
11	116	—	—	—

※平成10年度から公営住宅法改正により種別廃止。

資料 根室支庁 建設指導課

5. 建築確認申請件数

単位：件

年 度	総 数	確 認 申 請	計 画 通 知	許 可 申 請
平成6年度	279	255	4	—
7	273	239	2	—
8	289	252	5	—
9	187	164	7	—
10	175	162	3	—

(60年度以降工事届含む)

資料 建築住宅課

第 8 編 運輸・通信・港湾

自動車保有台数

(単位：台)

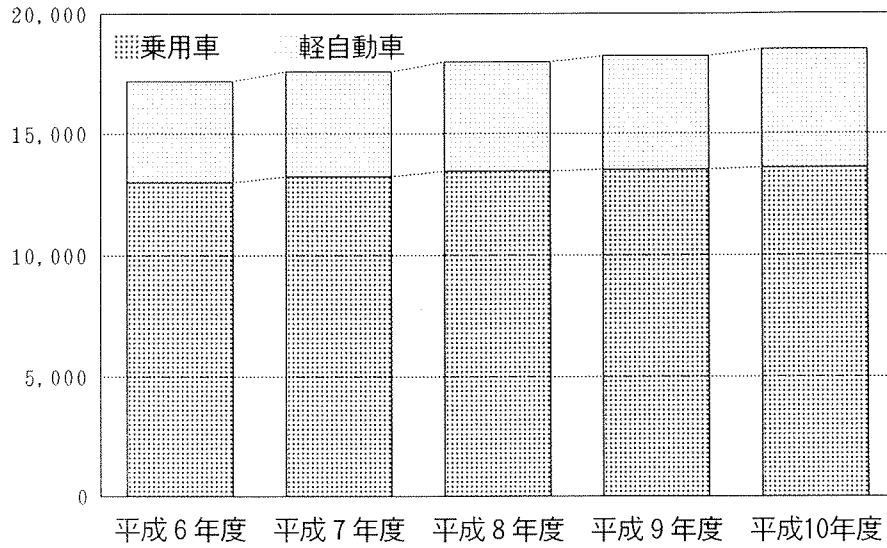

JR・バス利用人数

(単位：人)

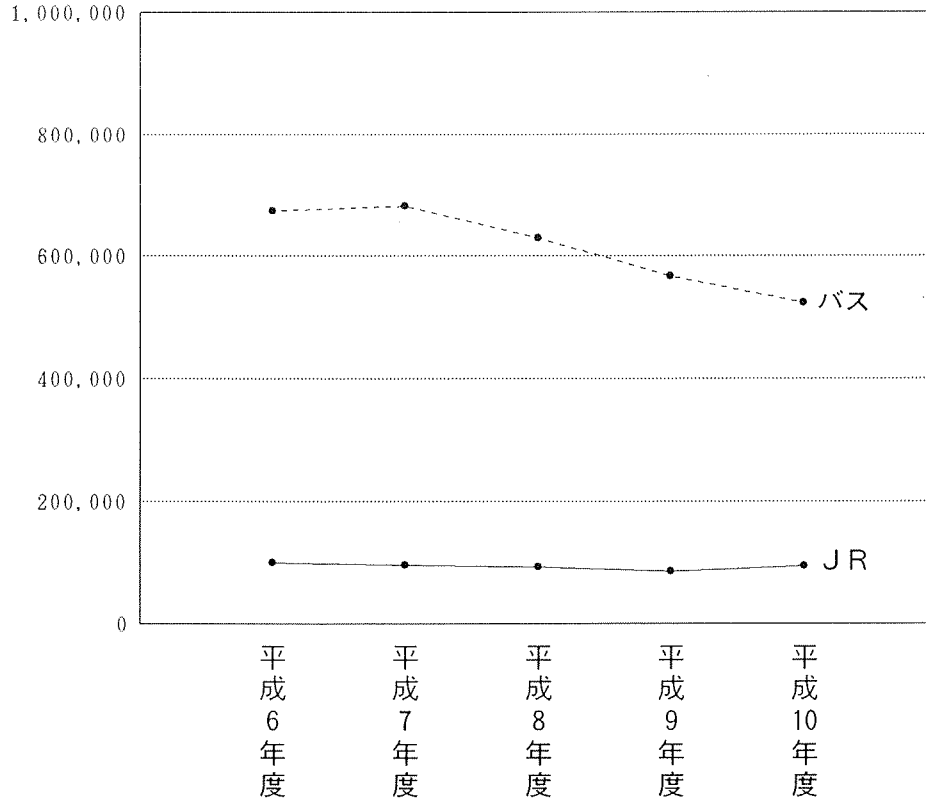

1. 車種別自動車保有台数

各年度末現在 単位：台

区 分	平成6年度	平成7年度	平成8年度	平成9年度	平成10年度
総 数	22,772	23,126	23,029	23,215	23,396
貨 物 用					
総 数	4,292	4,243	4,152	4,093	3,933
普 通 車	1,823	1,862	1,885	1,896	1,843
小 型 車	2,459	2,370	2,255	2,183	2,076
被 け 人 引 車	10	11	12	14	14
乗 合 用					
総 数	88	89	89	91	89
普 通 車	38	37	38	42	43
小 型 車	50	52	51	49	46
乗 用					
総 数	13,010	13,234	13,461	13,517	13,611
普 通 車	1,529	1,996	2,539	2,907	3,232
小 型 車	11,481	11,238	10,922	10,610	10,379
特種(殊)車用					
総 数	1,012	1,017	611	628	677
特 種 車	323	346	380	396	439
大 型 特 殊 車	689	671	231	232	238
小 型 二 輪 車	188	189	193	184	197
軽 自 動 車	4,182	4,354	4,523	4,702	4,889

資料 釧路陸運支局

2. JR市内各駅の乗客数

単位：人

年 度	総 数	根 室	花 咲	西 和 田	落 石	別 当 賀	初 田 牛	厚 床
平成6年度	100,375	87,235	13,140
7	96,725	90,155	6,570
8	93,479	87,755	5,724
9	86,351	80,051	6,300
10	94,717	88,330	6,387

資料 JR根室駅

3. 郵便物処理状況

単位：件

年 度	通 常 郵 便			小 包 郵 便		
	合 計	引 受	配 達	合 計	引 受	配 達
平成6年度	7,124,300	2,329,500	4,794,800	135,896	81,282	54,614
7	6,938,100	2,441,400	4,496,700	134,704	75,378	59,326
8	6,237,300	2,250,800	3,986,500	169,481	97,218	72,263
9	7,454,700	2,472,600	4,982,100	175,083	100,050	75,033
10	7,142,075	2,490,575	4,651,500	147,754	79,657	68,097

資料 根室郵便局

4. 電話加入数及び公衆電話設置数

各年度末現在 単位：加入

年 度	加 入 電 話				公 衆 電 話	
	加入総数	住宅用	事務用	普及率 1/100	施設数	普及率 1/1000
平成6年度	16,229	10,630	5,599	45.7	279	7.9
7	16,313	10,710	5,603	...	279	...
8	16,293	10,735	5,558	...	273	...
9	16,052	10,686	5,366	...	273	...
10	16,375	10,825	5,550	...	272	...

資料 NTT根室営業所

5. バス路線別利用人員

単位：人

路 線 名	区 分	平成6年度	平成7年度	平成8年度	平成9年度	平成10年度
総 数	年間利用人員	673,575	681,550	629,627	567,040	523,323
	1日平均利用人員	2,101	2,102	1,939	1,751	1,615
根 高 線	年間利用人員	63,990	57,318	54,340	56,874	54,036
	1日平均利用人員	278	249	236	247	235
西 高 線	年間利用人員	77,203	74,098	66,045	52,169	44,914
	1日平均利用人員	336	322	287	227	195
住 宅 線	年間利用人員	115,449	124,408	107,500	98,557	93,057
	1日平均利用人員	318	343	296	272	257
市 内 線	年間利用人員	125,009	137,375	128,461	119,342	113,369
	1日平均利用人員	344	377	353	328	311
西 浜 線	年間利用人員	5,422	7,037	7,328	5,808	4,871
	1日平均利用人員	15	19	20	16	13
花 咲 線	年間利用人員	128,134	120,356	112,922	94,960	85,262
	1日平均利用人員	353	332	311	262	235
川 口 線	年間利用人員	4,684	4,539	4,843	5,507	6,064
	1日平均利用人員	20	19	20	23	27
厚 床 線	年間利用人員	20,926	26,410	23,361	23,915	21,612
	1日平均利用人員	58	73	65	66	60
納 沙 布 線	年間利用人員	132,324	129,351	124,223	109,367	99,624
	1日平均利用人員	365	354	340	300	273
半島一周線	年間利用人員	434	658	604	541	514
	1日平均利用人員	14	14	11	10	9

(注) 半島一周線は夏期30日間の運行、平成7年度より47日間に変更。 資料 根室交通(株)

6. 根室港（根室港区・花咲港区）の状況

① 入港船舶

単位：隻

区	分	平成 6 年	平成 7 年	平成 8 年	平成 9 年	平成 10 年
外航商船	隻数	497	842	1,054	1,439	1,763
	総屯数	141,192	254,820	279,120	283,050	32,305
内航商船	隻数	295	104	116	150	125
	総屯数	74,688	81,788	62,610	88,519	141,803
漁船	隻数	34,939	33,374	37,909	44,052	45,419
	総屯数	779,046	782,022	888,656	1,013,164	1,092,484
避難船	隻数	—	—	—	—	—
	総屯数	—	—	—	—	—
その他	隻数	1,621	1,153	1,044	1,353	1,473
	総屯数	178,463	157,339	164,484	153,800	154,124
合計	隻数	37,352	35,473	40,123	46,994	48,780
	総屯数	1,173,389	1,275,969	1,394,870	1,538,533	1,708,716

資料 港湾課

② 輸移出入貨物

単位：トン

区	分	平成 6 年	平成 7 年	平成 8 年	平成 9 年	平成 10 年
内 貿	移出	567,721	445,435	567,733	564,484	611,686
	移入	240,633	218,075	218,383	293,614	288,552
	計	808,354	663,510	786,116	858,098	900,238
外 貿	輸出	3,481	4,275	4,571	2,966	2,033
	輸入	2,773	12,562	25,392	27,611	21,748
	計	6,254	16,837	29,963	30,577	23,781
合計	輸移出	571,202	449,710	572,304	567,450	613,719
	輸移入	243,406	230,637	243,775	321,225	310,300
	計	814,608	680,347	816,079	888,675	924,019

資料 港湾課

第9編 電気・上下水道

電灯・電力の使用量

(単位：MWH)

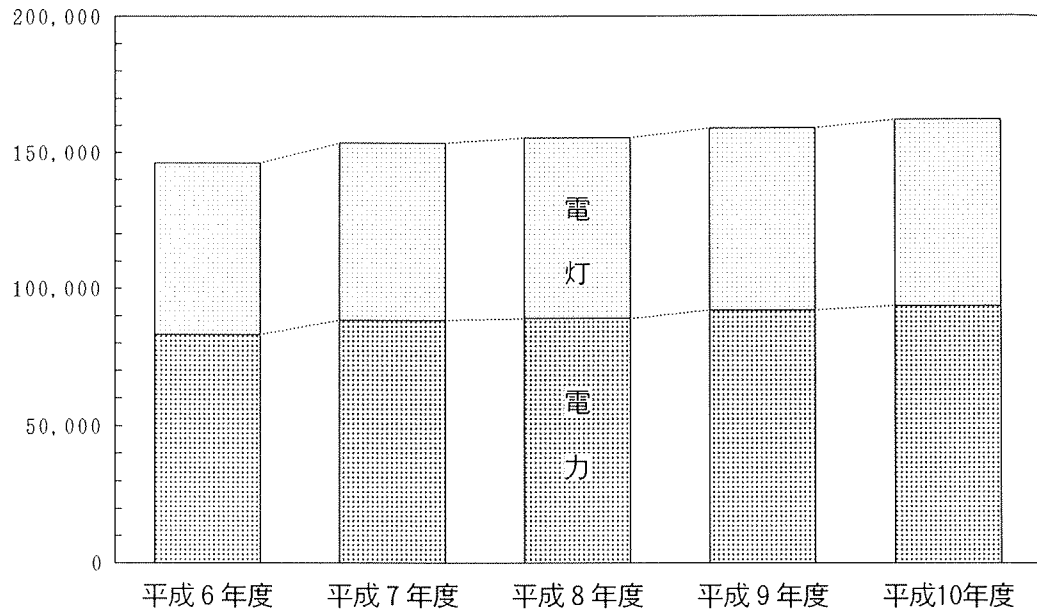

上水道の配水状況

(単位：ℓ)

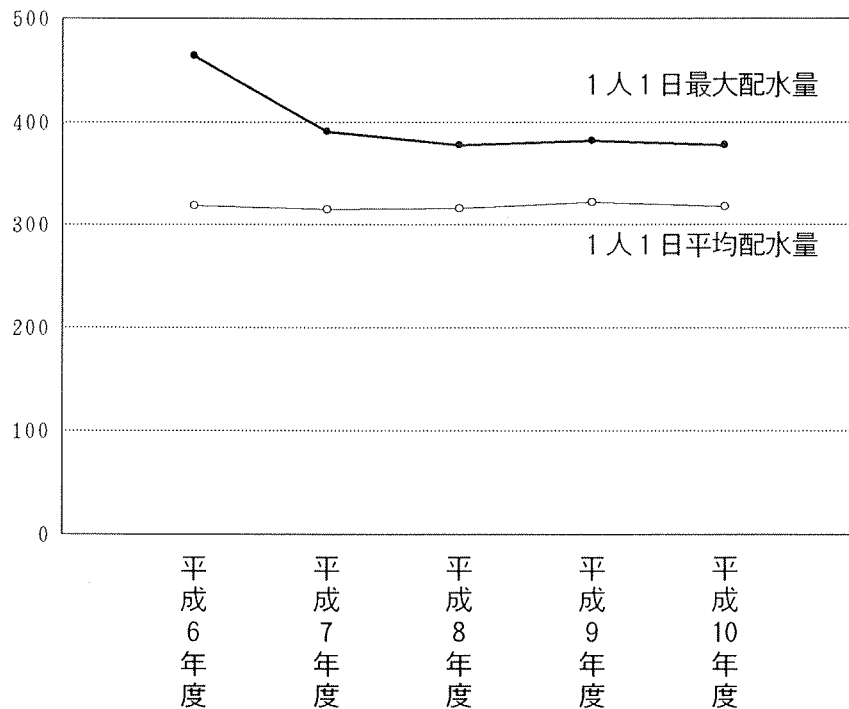

1. 電灯及び電力の状況

① 電 灯 状 況

(7) 契 約 口 数

各年度末現在 単位：口

年 度	総 数	従 量 電 灯				公衆街路	定 額
		総 数	A	B	C		
平成6年	20,198	16,246	159	15,486	601	3,500	452
7	20,082	16,184	157	15,406	621	3,451	447
8	20,190	16,245	155	15,456	634	3,494	451
9	20,275	16,279	149	15,492	638	3,556	440
10	20,373	16,265	150	15,462	653	3,591	517

平成8年1月1日より、甲→A、乙→B、丙→Cに変更。 資料 北海道電力(株)根室営業所

(i) 使 用 電 力 量

単位：MWH

年 度	総 量	従 量 電 灯				公衆街路	定 額
		総 数	A	B	C		
平成6年	62,855	58,503	51	46,994	11,458	4,102	250
7	65,044	60,541	52	48,188	12,301	4,254	249
8	66,399	61,780	48	49,304	12,428	4,365	254
9	66,929	62,217	50	49,736	12,431	4,460	252
10	68,360	63,548	52	50,784	12,712	4,542	270

資料 北海道電力(株)根室営業所

② 電 力 状 況

(7) 契 約 口 数

各年度末現在 単位：口

年 度	総 数	業務用電力	低 圧 電 力	高 圧 電 力			特別高 圧電力
				総 数	A	B	
平成6年	2,284	83	2,076	123	122	1	—
7	2,309	87	2,099	123	121	2	—
8	2,330	89	2,117	124	122	2	—
9	2,330	90	2,110	130	128	2	—
10	2,314	98	2,082	134	133	1	—

資料 北海道電力(株)根室営業所

(i) 使 用 電 力 量

各年度末現在 単位：MWH

年 度	総 量	業務用電力	低 圧 電 力	高 圧 電 力			特別高 圧電力
				総 量	A	B	
平成6年	83,150	15,789	15,268	52,093	50,798	1,295	—
7	88,383	16,870	16,564	54,949	52,416	2,533	—
8	89,002	17,533	16,356	55,113	51,992	3,121	—
9	92,025	18,376	17,127	56,522	53,406	3,116	—
10	93,694	19,810	17,165	56,719	54,244	2,475	—

資料 北海道電力(株)根室営業所

③ その他の電力状況

単位：口、MWH

年 度	契 約 口 数				使 用 電 力 量			
	総 数	時 間 帯 電 灯	深夜電力	融 雪 用 力 電	総 量	時 間 帯 電 灯	深夜電力	融 雪 用 力 電
平成6年度	747	146	522	79	5,249	1,067	2,463	1,719
7	746	164	479	103	6,122	1,832	2,029	2,261
8	776	180	462	134	6,653	2,290	1,982	2,381
9	801	219	430	152	7,956	2,820	2,144	2,992
10	818	245	407	166	9,001	3,291	2,115	3,595

資料 北海道電力(株)根室営業所

2. 上水道の状況

① 上水道普及状況

各年度末現在 単位：人、%、m

年 度	区 分	計 画 給 水 人 口	行政区域内 人 口	給 水 人 口	普 及 率	配水管延長
平成6年度	総 計	41,630	35,512	33,487	94.3	219,150
	上 水 道	40,000	...	32,460
	落石簡易水道	960	...	645
	厚床簡易水道	670	...	382
7	総 計	41,630	35,148	33,196	94.3	221,399
	上 水 道	40,000	...	32,178
	落石簡易水道	960	...	644
	厚床簡易水道	670	...	374
8	総 計	41,630	34,777	32,843	94.3	243,990
	上 水 道	40,000	...	31,847
	落石簡易水道	960	...	628
	厚床簡易水道	670	...	368
9	総 計	41,630	34,414	32,523	94.3	245,244
	上 水 道	40,000	...	31,556
	落石簡易水道	960	...	612
	厚床簡易水道	670	...	355
10	総 計	41,630	34,168	32,344	94.4	246,995
	上 水 道	40,000	...	31,395
	落石簡易水道	960	...	597
	厚床簡易水道	670	...	352

資料 建設水道部 営業課

② 用途別給水件数

各年度末現在 単位：件

年度	区 分	総 数	家事用	営業用	団体用	浴場用	工業用	共用栓	船 舶 給 水	特 別 給 水
平成 6	総 数	13,460	11,417	1,583	243	9	85	6	16	101
	上 水 道	13,033	11,084	1,523	217	9	80	6	16	98
	落石簡水	249	189	40	13	—	5	—	—	2
	厚床簡水	178	144	20	13	—	—	—	—	1
7	総 数	13,610	11,408	1,597	242	9	83	6	37	228
	上 水 道	13,178	11,085	1,536	215	9	78	6	37	212
	落石簡水	259	184	41	13	—	5	—	—	16
	厚床簡水	173	139	20	14	—	—	—	—	—
8	総 数	13,640	11,442	1,602	242	9	84	5	59	197
	上 水 道	13,210	11,117	1,542	214	9	79	5	59	185
	落石簡水	254	185	40	14	—	5	—	—	10
	厚床簡水	176	140	20	14	—	—	—	—	2
9	総 数	13,625	11,444	1,601	241	8	85	5	93	148
	上 水 道	13,206	11,124	1,544	211	8	80	5	93	141
	落石簡水	250	184	38	16	—	5	—	—	7
	厚床簡水	169	136	19	14	—	—	—	—	—
10	総 数	13,700	11,513	1,573	239	7	84	5	115	164
	上 水 道	13,285	11,192	1,517	209	7	79	5	115	161
	落石簡水	243	185	37	16	—	5	—	—	—
	厚床簡水	172	136	19	14	—	—	—	—	3

資料 建設水道部 営業課

③ 配 水 状 況

単位：m³、ℓ、%

年 度	区 分	年間配水量 (m ³)	平均配水量		最大配水量		年間有収水量	
			1日当り (m ³)	1人1日 当り(ℓ)	1日当り (m ³)	1人1日 当り(ℓ)	有収水量 (m ³)	有収率 (%)
平成 6 年度	総 数	3,896,886	10,676	319	15,533	464	3,109,715	79.8
	上水道	3,795,886	10,400	320	14,813	456	3,022,024	79.6
	落石簡水	67,252	184	285	540	837	59,623	88.7
	厚床簡水	33,748	92	241	180	471	28,068	83.2
7	総 数	3,833,029	10,473	315	12,970	391	3,170,291	82.7
	上水道	3,732,484	10,198	317	12,542	390	3,082,405	82.6
	落石簡水	69,581	190	295	301	467	60,857	87.5
	厚床簡水	30,964	85	227	127	340	27,029	87.3
8	総 数	3,782,745	10,364	316	12,409	378	3,227,337	85.3
	上水道	3,685,398	10,097	317	11,900	374	3,136,247	85.1
	落石簡水	65,333	179	285	367	584	62,793	96.1
	厚床簡水	32,014	88	239	142	386	28,297	88.4
9	総 数	3,826,190	10,483	322	12,432	382	3,233,043	84.5
	上水道	3,727,393	10,212	323	11,907	377	3,141,129	84.3
	落石簡水	66,367	182	297	299	489	63,066	95.0
	厚床簡水	32,430	89	250	226	636	28,848	89.0
10	総 数	3,752,226	10,280	318	12,230	378	3,237,210	86.3
	上水道	3,648,002	9,994	318	11,739	374	3,141,203	86.1
	落石簡水	71,426	196	328	347	581	67,199	94.1
	厚床簡水	32,798	90	256	144	409	28,808	87.8

資料 建設水道部 営業課

3. 下水道の状況

① 下水道計画

平成11年3月31日現在

下水道全体計画		下水道認可計画		備 考
面積戸数	人 口	認可区域	認可区域内計 画処理人口	
(km ²)	(人)	(ha)	(人)	
13.82	31,000	765.7	24,600	認可 平成 9. 3. 11 使用開始 昭和 60. 8. 28

資料 建設水道部 下水道課

② 下水道施設の状況

年 度	排水面積 (ha)	排水人口 (人)	水洗化人口 (人)	一日平均処 理量(m ³)	管 延 長 (km)	処理能力 (m ³)
平成6年度	464.7	19,596	13,226	5,264	110.7	9,600
7	480.0	19,978	13,446	5,852	113.0	9,600
8	496.4	20,758	11,785	5,917	116.3	8,700
9	539.1	22,491	13,652	5,967	122.7	8,700
10	561.8	22,976	14,496	6,099	126.5	8,700

資料 建設水道部 下水道課

第 1 0 編 警 察 ・ 消 防

刑法犯発生検挙数

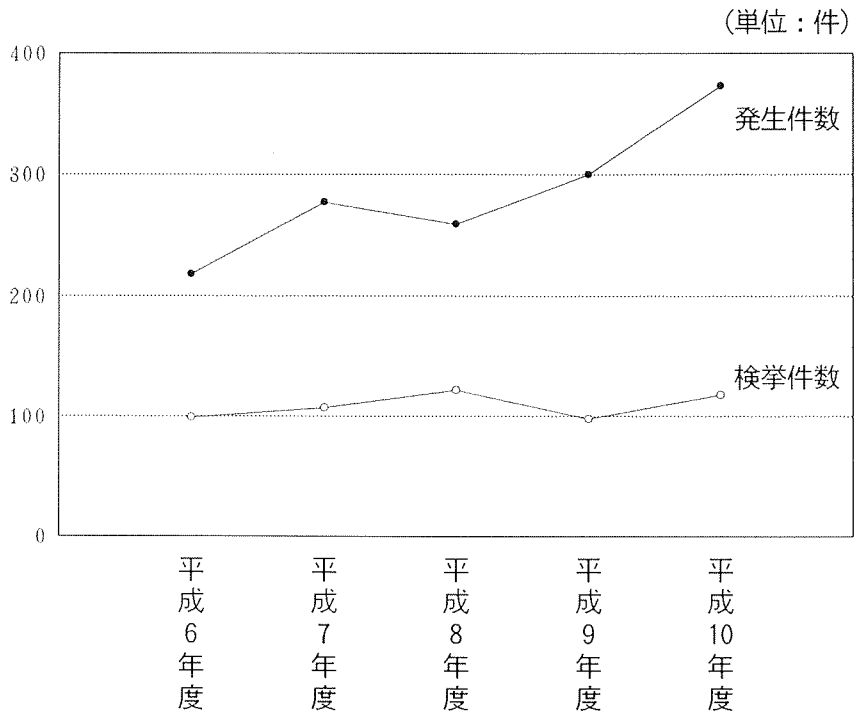

交通事故発生件数

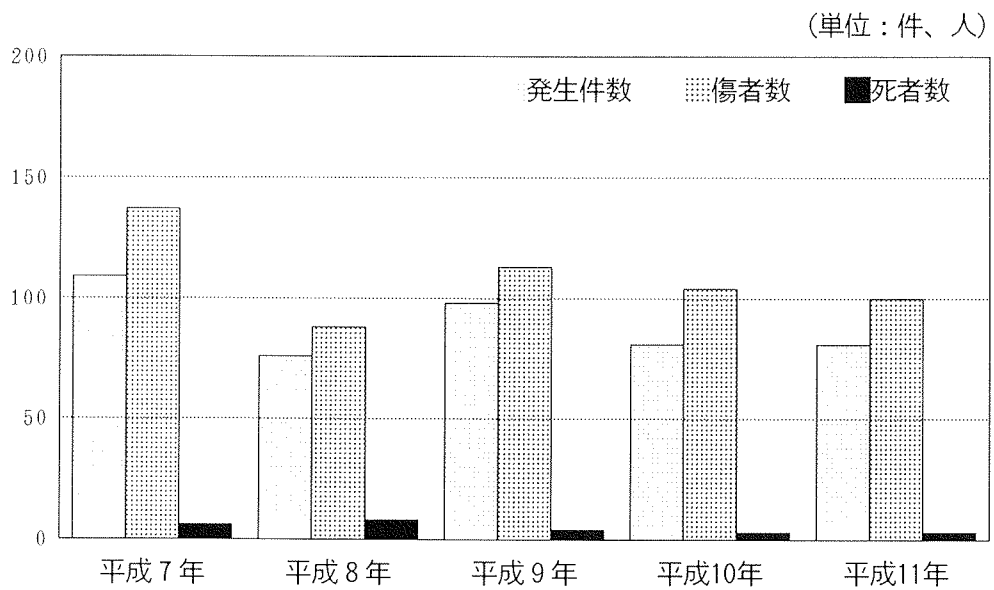

1. 刑法犯発生検挙数

単位：件、%

区分	平成6年度			平成7年度			平成8年度			平成9年度			平成10年度		
	発生件数	検挙件数	検挙率	発生件数	検挙件数	検挙率	発生件数	検挙件数	検挙率	発生件数	検挙件数	検挙率	発生件数	検挙件数	検挙率
総数	218	99	45.4	277	107	38.6	259	122	47.1	300	98	32.7	373	118	32.0
凶悪犯総数	2	2	100.0	2	2	100.0	1	1	100.0	—	—	—	1	1	100.0
殺人	—	—	—	1	1	100.0	—	—	—	—	—	—	—	—	—
強盗	—	—	—	—	—	—	—	—	—	—	—	—	—	—	—
強姦	—	—	—	1	1	100.0	1	1	100.0	—	—	—	1	1	100.0
放火	2	2	100.0	—	—	—	—	—	—	—	—	—	—	—	—
窃盗	202	90	44.5	253	87	34.4	234	97	41.5	270	73	27.0	354	100	28.2
粗暴犯総数	3	3	100.0	9	9	100.0	13	13	100.0	15	15	100.0	8	8	100.0
暴行	1	1	100.0	1	1	100.0	3	3	100.0	3	3	100.0	2	2	100.0
障害	2	2	100.0	7	7	100.0	9	9	100.0	11	11	100.0	3	3	100.0
脅迫	—	—	—	—	—	—	—	—	—	1	1	100.0	1	1	100.0
恐喝	—	—	—	1	1	100.0	1	1	100.0	—	—	—	2	2	100.0
知能犯総数	9	9	100.0	4	4	100.0	2	2	100.0	6	5	83.3	2	1	50.0
詐欺	5	5	100.0	3	3	100.0	2	2	100.0	5	4	80.0	2	1	50.0
横領	—	—	—	1	1	100.0	—	—	—	1	1	100.0	—	—	—
偽造	4	4	100.0	—	—	—	—	—	—	—	—	—	—	—	—
風俗犯総数	—	—	—	—	—	—	5	5	100.0	2	2	100.0	1	1	100.0
賭博	—	—	—	—	—	—	—	—	—	—	—	—	—	—	—
わいせつ行為	—	—	—	—	—	—	5	5	100.0	2	2	100.0	1	1	100.0
その他の刑法犯	2	2	100.0	9	5	55.6	4	4	100.0	7	3	42.8	7	7	100.0

資料 根室警察署

2. 交通事故発生件数

単位：件、人

区分	平成7年	平成8年	平成9年	平成10年	平成11年
発生件数	109	76	98	81	81
死者	6	8	4	3	3
傷者	137	88	113	104	100

資料 根室警察署

3. 月別交通事故発生件数

《平成10年》

単位：件、人

区分	総数	1月	2月	3月	4月	5月	6月	7月	8月	9月	10月	11月	12月
発生件数	81	5	5	4	2	4	9	4	9	8	9	5	17
死者	3	1	—	—	—	—	1	—	—	—	1	—	—
傷者	104	4	6	4	2	6	14	4	11	12	11	7	23

《平成11年》

単位：件、人

区分	総数	1月	2月	3月	4月	5月	6月	7月	8月	9月	10月	11月	12月
発生件数	81	7	11	4	4	6	4	3	6	10	11	6	9
死者	3	—	1	—	1	—	—	1	—	—	—	—	—
傷者	100	7	16	5	4	11	4	4	6	10	13	6	14

資料 根室警察署

4. 時間別交通事故発生件数（平成10年）

単位：件、人

区 分	発生件数	死者数
時 間		
総 数	81	3
0時～ 2時	5	-
2 ～ 4	-	-
4 ～ 6	1	1
6 ～ 8	4	-
8 ～ 10	10	1
10 ～ 12	11	-
12 ～ 14	13	-
14 ～ 16	5	-
16 ～ 18	13	-
18 ～ 20	8	1
20 ～ 22	6	-
22 ～ 24	5	-

資料 市民環境課

5. 年齢別交通事故発生件数（平成10年）

単位：件、人

区 分	発生件数	死者数
年 齢		
総 数	81	3
20 歳 未 満	5	2
20 歳 代	18	-
30 歳 代	12	-
40 歳 代	13	-
50 歳 代	14	1
60 歳 代	12	-
70 歳 代	7	-
内 25 歳未満	16	2
内 女 性	18	-

資料 市民環境課

6. 原因別交通事故発生件数（平成10年）

単位：件、人

区 分	発生件数	死者数
原 因		
総 数	81	3
最 高 速 度	2	-
信 号 無 視	3	-
一 時 停 止	11	-
車 間 距 離	1	-
交差点安全通行等	5	-
歩行者保護義務違反	3	-
酒 酔 い	2	-
安全運転義務違反	42	3
そ の 他	12	-

資料 市民環境課

7. 事故類型別件数（平成10年）

単位：件、人

区 分	発生件数	死者数
類 型		
総 数	81	3
歩行者対車	8	-
自転車対車	6	-
車両単独	9	1
車両相互		
正面衝突	8	1
追 突	20	1
出 合 頭	17	-
そ の 他	13	-

資料 市民環境課

8. 市民交通共済加入状況

各年度末現在 単位：人

区 分	平成6年度	平成7年度	平成8年度	平成9年度	平成10年度
総 数	25,988	25,177	24,969	24,276	23,498
一 般	19,118	18,594	18,571	18,186	17,696
高 校 生	1,219	1,120	1,138	1,002	1,007
中 学 生	1,334	1,352	1,340	1,300	1,236
小 学 生	2,628	2,406	2,351	2,292	2,180
乳 幼 児	1,689	1,705	1,569	1,496	1,379
人 口	35,512	35,148	34,777	34,414	34,168
加 入 者 数	25,988	25,177	24,969	24,276	23,498
加 入 率（％）	73.2	71.6	71.8	70.5	68.8

資料 市民環境課

9. 非行少年罪種別検挙補導状況

各年末現在 単位：件

区 分	平成 7 年	平成 8 年	平成 9 年	平成 10 年	平成 11 年
総 数	34 (7)	32 (9)	31 (5)	30 (9)	24 (4)
犯罪少年検挙数	28 (2)	31 (8)	27 (5)	27 (9)	22 (4)
特別法犯	-	2 (2)	1 (1)	2 (1)	-
窃 盗	27 (2)	19 (6)	16 (3)	23 (8)	8
暴行・傷害	1	10	8 (1)	-	14 (4)
そ の 他	-	-	2	2	-
触法少年補導数	6 (5)	1 (1)	4	3	2

() は内数で女子分である。

資料 根室警察署

10. 不良行為少年の行為別補導状況

各年末現在 単位：人

区 分	平成 7 年	平成 8 年	平成 9 年	平成 10 年	平成 11 年
総 数	28 (7)	40 (12)	44 (6)	84 (18)	33 (1)
飲 酒	-	2 (2)	1	2	6
喫 煙	23 (7)	23 (5)	4	9	15
薬物乱用	-	-	-	-	-
乱 暴	-	4	5	8	3
凶器携帯	-	-	-	-	-
たかり	-	-	-	-	-
金品持ち出し	-	-	-	-	-
婦女いたずら	-	-	-	-	-
暴走行為	-	1	1	7 (2)	-
家 出	4	-	1 (1)	-	-
無断外泊	-	-	-	-	1
深夜はいかい	1	8 (3)	22 (4)	56 (16)	5 (1)
怠 学	-	-	6 (1)	2	-
不健全性行為	-	-	-	-	-
不良交友	-	2 (2)	-	-	1
不健全娯楽	-	-	-	-	2
そ の 他	-	-	4	-	-

() は内数で女子分である。

資料 根室警察署

11. 消防職員数

各年度4月1日現在 単位：人

年 度	総 数	監	司令長	司 令	司令補	士 長	副士長	消防士
平成7年度	64	1	1	4	7	12	6	33
8	68	1	1	4	7	12	6	37
9	71	1	1	4	7	12	6	40
10	71	1	1	4	7	12	10	36
11	71	1	1	4	7	16	10	32

※平成6年の司令に主事1名含む。

資料 消防本部

12. 消防団員数

各年度4月1日現在 単位：人

年 度	総 数	団 長	副団長	分団長	副分団長	部 長	班 長	団 員
平成7年度	323	1	3	9	9	10	35	256
8	324	1	3	9	9	10	36	256
9	333	1	3	9	9	10	36	265
10	333	1	3	9	9	10	36	265
11	328	1	3	9	9	10	36	260

資料 消防本部

13. 火災発生件数

単位：件、千円

年 次	火 災 発 生 件 数										損 害 額
	総 数	建 物					建 物 以 外				
		全 焼	半 焼	部分焼	ぼ や	林 野	車 両	船 舶	その他		
平成7年	17	6	3	4	1	1	1	1	-	75,203	
8	14	2	-	6	1	-	2	1	2	70,805	
9	19	5	1	-	4	3	2	-	4	46,237	
10	19	3	2	3	4	1	1	3	2	60,331	
11	16	3	1	2	2	1	3	2	2	55,966	

資料 消防本部

14. 原因別火災状況

単位：件

区 分	平成6年	平成7年	平成8年	平成9年	平成10年	平成11年
総 数	18	17	14	19	19	16
たばこ	1	2	2	2	3	1
たき火	-	-	-	-	-	-
火あそび	-	-	-	2	2	-
コンロ	2	3	1	1	1	1
放火	2	1	-	2	-	2
風呂・かまど	1	-	-	-	1	-
ストーブ等	-	1	1	1	1	-
放火の疑い	-	-	-	-	-	1
マッチ・ライター	-	-	-	-	-	-
煙突・煙道	-	-	1	-	2	-
電燈・電話等の配線	-	1	2	-	3	-
取灰	-	2	-	-	-	-
その他	4	2	4	4	3	5
不明・調査中	8	5	3	7	3	6

資料 消防本部

15. 救急出動件数

単位：件

区 分	総 数	火 災 事 故	自 然 災 害	水 難 事 故	交 通 事 故	労 働 災 害	運 動 競 技	一 般 負 傷	加 害	自 損 行 為	急 病	そ の 他	不 搬 送
平成7年													
出場件数	825	3	-	-	111	25	6	78	7	6	465	124	
搬送件数	795	2	-	-	101	25	6	76	6	5	450	124	30
搬送人員	841	2	-	-	144	25	6	76	6	5	453	124	
平成8年													
出場件数	865	4	-	2	125	22	5	80	8	1	501	117	
搬送件数	825	2	-	2	112	21	5	77	6	1	482	117	40
搬送人員	881	2	-	2	166	22	5	77	6	1	484	116	
平成9年													
出場件数	748	2	-	5	98	21	4	71	3	10	482	52	
搬送件数	710	2	-	4	83	19	4	66	2	8	471	51	38
搬送人員	752	2	-	5	121	19	5	67	3	8	472	50	
平成10年													
出場件数	790	4	-	1	111	19	4	82	4	9	510	46	
搬送件数	742	3	-	1	102	19	4	75	4	7	487	40	48
搬送人員	792	6	-	1	146	19	4	76	4	7	487	42	
平成11年													
出場件数	809	1	-	3	93	14	-	75	5	17	533	68	
搬送件数	758	1	-	2	78	14	-	70	4	11	511	67	51
搬送人員	801	1	-	2	119	15	-	71	4	11	511	67	

資料 消防本部

16. 災害の発生と被害状況

年 月 日	種 別	被 害 状 況
大保14年4月25日 (1843)	地震・津波	6時ごろ国後、根室、厚岸、釧路地方大地震の津波のため水死46名、家破壊75戸、船舶破損61隻。
明治8年3月 (1875)	流 氷	海浜流水せきをなす厚さ10～20m。昆布被害。
“ 27年3月22日 (1894)	地 震	市街道路60～90mさける。落石、納沙布2灯台ランプレンズ破損。
“ 41年12月15～16日(1908)	暴 風	漁船34隻転覆、行方不明140名。
大正5年12月28～29日(1916)	暴 風 雪	船舶24、家屋全壊3、堤防、道路欠壊。
“ 8年8月4日 (1919)	大 雨	床上浸水34戸、床下浸水78戸。
“ 13年11月10日 (1924)	暴 風 雨	漁船12隻転覆、流失10隻、死者3名、行方不明1名。
“ 14年1月12日 (1925)	暴 風 雪	市街電灯、電話切断、落石無線空中線切断、釧根間不通。
“ 15年12月18日 (1926)	暴 風 雪	凍死2名、家屋倒壊破損16戸、船舶、道路被害あり。被害額100,000余円。
昭和2年10月10日 (1927)	暴 風	建網流失、溺死4名。
“ 3年4月23日 (1928)	暴 風 雪	なだれ多数、電信電話被害多し、発動機船7隻漁船10隻、行方不明35名。
“ 4年1月1日 (1929)	暴 風 雪	死者1名、護岸、電信施設、船舶に被害損。
“ 8年3月28～29日(1933)	暴 風 雪	低気圧根室半島通過により死者5名、家畜165頭、家屋全半壊20戸、船破損2隻。
“ 12年7月11～13日(1937)	台 風	根釧地方死者12名、家屋全壊3戸、浸水170戸漁船沈没、座礁12隻、行方不明5名。
“ 16年9月5～7日(1941)	台 風	根室地方家屋全壊5棟、半壊12棟、床下浸水28棟。
“ 24年12月28日 (1949)	暴 風 雪	根室付近をかすめて通過して発達した低気圧による。倒壊家屋3戸、電話電灯断線多し、根室～釧路間1日運休。
“ 27年3月20日 (1952)	大 雨	河川はらん浸水家屋100余戸。19～20日降水量83.7mm。
“ 29年5月10日 (1954)	暴 風 雨	漁船乗組員191名遭難死亡、管内の被害7億円。
“ 32年8月5～7日(1957)	大 雨	根釧地方梅雨末期前線死傷3名、家屋全半壊4戸、浸水1,158戸、畑冠水1,831ha。
“ 35年12月25～26日(1960)	暴 風 雨	根室沖を通過して発達した低気圧による陸上20、海上30m/sのふぶき。列車運休、電信、電話障害、学校休校、床上浸水15戸。
“ 35年5月24日 (1960)	津 波	チリ沖地震による津波が襲来したため、41世帯被害。被害額2,330万円。
“ 40年1月8～9日(1965)	暴 風 雪	根室の南を通過した低気圧による陸上20、海上25m/sの風による高潮。全壊7戸、一部破損19戸、床上浸水14戸、床下浸水22戸、漁船被害134隻、水産施設木工被害多数。
“ 48年6月17日 (1973)	地震・津波	根室半島沖地震。マグニチュード7.4、震度5、重傷3名、軽傷19名、住宅全壊2戸、一部破損5,034戸、津波による床上浸水61戸外、水産港湾、商工農業その他被害。被害額1,897百万円。
昭和49年1月24～26日(1974)	風雪波浪	千島南東海上を北上した低気圧による風雪波浪。市道根室～穂香線120m欠壊、根室港湾施設破損3ヶ所。被害額48百万円。
昭和49年2月9日 (1974)	高 波	根室東海上を通過した低気圧による最大瞬間風速27.4 m/sの風による高波（6～7mの波）。花咲港港湾施設6ヶ所破損、花咲風による高波港流通センター施設破損。被害額78百万円。
“ 49年10月20日 (1974)	暴 風 波 浪	最大瞬間風速18.2m/sによる暴風波浪。海岸浸食港湾施設破損。被害額297百万円。
“ 50年1月17～18日(1975)	暴風雪波浪	根室南東海上通過の低気圧による暴風雪波浪。漁船流失1隻、破損63隻、住宅破損26戸、水産施設、港湾施設破損。被害額52百万円。
“ 51年4月7～8日(1976)	暴 風 雪	根室の東海上を通過した低気圧による暴風雪（水分を多量に含んだ雪のため着雪）。住宅一部破損5戸、漁船沈没6隻、破損71隻、水産関係資材流失、港湾関係破損3ヶ所。被害額144百万円。
“ 54年10月19日 (1979)	暴風雨波浪 洪水	台風20号の通過により総降水量144mmを記録。水産被害・住家被害・農業被害を中心に被害額1,341百万円。（岬町・西浜町・宝林町・月岡町住民に避難命令。）
“ 55年10月26日 (1980)	暴風雨波浪	低気圧の通過により漁船破損2隻、サケ定置網14ヶ統破損。被害額102百万円。

年 月 日	種 別	被 害 状 況
" 56年1月2～3日(1981)	暴風雪波浪	低気圧の通過により豊里で100mにわたって海岸浸食。 住家・非住家被害等被害額50百万円。
" 56年5月25日 (1981)	大雨洪水	低気圧の通過により日降水量52mmを記録。浜松地区で崖崩れ2件発生。 被害額40百万円。
" 56年8月5～6日(1981)	暴風雨波浪 洪水	台風12号の通過により長節及び婦羅理で海岸浸食。歯舞漁協・落石漁協で漁具被害10 件。被害額41百万円。
" 56年8月23～24日(1981)	大雨洪水	台風15号の通過により根室港の船揚場張ブロック延長が90mにわたって散乱。 漁網1ヵ統及び営農被害など被害額25百万円。
" 57年6月28日 (1982)	大雨洪水	台風5号の通過により漁網13ヵ統破損。被害額169百万円。
" 57年10月20日 (1982)	大雨洪水	低気圧の通過により漁船の破損1隻、漁網5ヵ統破損。 被害額21百万円。
" 57年10月25日 (1982)	波 浪	低気圧の通過により最大風速28.3m/sを記録。 住家の破損、水産被害など被害額131百万円。
" 58年3月17～18日(1983)	暴風雪波浪 高 潮	低気圧の通過により最大瞬間風速37.2m/sを記録。国道44号線・道々根室半島線全線 通行不能。花咲港西防波堤破損や住家・営農被害など被害額185百万円。
" 61年9月4日 (1986)	大雨洪水	台風15号から変わった低気圧の通過により根室測候所観測史上最大の日降水量148mm を記録。浜松地区に避難命令。住家被害83棟、土木被害31件、水産被害15件など被害 額172百万円。
" 62年9月1日 (1987)	暴風波浪	台風12号から変わった低気圧の通過により最大瞬間風速29.3m/sを記録。住家の屋根 トタンの飛散101件。 被害額14百万円。
" 63年10月30～31日(1988)	暴風波浪	低気圧の通過により根室測候所観測史上最高の最大瞬間風速37.6m/sを記録。 住家被害27棟、水産被害286件、土木被害10件。 被害額1,450百万円。
" 63年11月24～25日(1988)	大雨洪水 暴風波浪	低気圧の通過により最大瞬間風速35.4m/sを記録。住家被害23棟、水産被害165件、 営農被害27件。 被害額537百万円。
平成元年8月16～17日(1989)	大雨洪水 暴風波浪 高 潮	納沙布岬を通過した台風14号により総降水量139mm、最大瞬間風速27.7m/sを記録。 住家被害61棟、漁具・漁網などの水産被害79件道路の決壊3ヶ所。 被害額186百万円。
" 2年11月4～5日(1990)	暴風波浪	低気圧の通過により最大瞬間風速30.8m/sを記録。住家一部破損12棟、営農施設25件 、漁具、漁網などの水産被害47件。 被害額675百万円。
" 2年11月9～11日(1990)	暴風波浪 大雨洪水	低気圧の通過により最大瞬間風速33.5m/s、総降雨量57.5mmを記録。市街地の一部、 納沙布などで住家約1,000戸が停電となる。住家一部破損23棟、営農施設被害14件、 漁船破損などの水産被害19件など被害額75百万円。
" 3年2月16～18日(1991)	暴風雪 大雪波浪	低気圧の通過により最大瞬間風速34.5m/s、総降雪量23cmを記録。幌茂尻などで一時停 電となる。住家一部破損16棟、営農施設被害8件漁船破損などの水産被害11件など被 害額18百万円。
" 3年9月27～28日(1991)	大雨洪水 暴風波浪 高 潮	台風19号の通過により最大瞬間風速30.1m/s、総降水量39mmを記録。厚床で塩害により 約1,600戸が17時間にわたり停電となる。住家一部破損16棟、水産施設の屋根剥離、 漁網流出などの水産被害10件など被害額168百万円。
" 4年9月11～12日(1992)	大雨洪水 暴風波浪 高 潮	台風17号の通過により最大瞬間風速28.9m/s、総降水量258.5mm、日降水量211.5mmで観測 開始以来第1位を記録。1時間における最大降水量29mmを記録。住家床上、床下浸水 109棟、水産施設被害などの水産被害28件。 被害額116百万円。浜松地区住民に避難勧告。
" 5年1月15日 (1993)	地 震	釧路沖地震、マグニチュード7.8、震度4、軽傷11名、住家一部破損130棟、商工業被 害83件、水産被害11件、学校破損13校など被害額407百万円。 厚床、歯舞で断水。歯舞、厚床の一部、敷島町の一部2,152戸が停電。
" 6年10月4日 (1994)	地震・津波	北海道東方沖地震、マグニチュード8.1、震度5。重傷8名、軽傷42名、住家全壊17棟 、半壊271棟、一部破損1,533棟、床上浸水2棟、漁船破損12隻などの水産被害、道路 亀裂等58ヶ所などの土木被害、港湾1港区、漁港10港の破損、商工業被害501件など 被害総額17,865百万円。沿岸住民に避難勧告。火災1件発生(部分焼)別当賀、初田 牛、西厚床の一部で停電。市内全域9,450世帯で断水。 JR花咲線根室～厚床間が11月2日まで不通。
" 7年11月8～9日(1995)	暴風波浪 高 潮	低気圧の通過により最大瞬間風速33.5m/sを記録。住家一部破損19棟、営農施設35件 、漁具、漁網などの水産被害66件など、被害額540百万円。
" 9年11月17～18日(1997)	暴風波浪	低気圧の通過により最大瞬間風速31.8m/sを記録。住家一部破損1棟、学校破損2校 、教員住宅破損1棟、汚水処理施設破損1棟など、被害額6百万円。
" 9年11月23日 (1997)	強風波浪	低気圧の通過により最大瞬間風速31.9m/sを記録。住家一部破損6棟、港湾1港区、 漁船水没2隻、漁船破損などの水産被害9件など被害額10百万円。

年 月 日	種 別	被 害 状 況
" 9年11月26～18日(1997)	暴風波浪	低気圧の通過により最大瞬間風速33.0m/sを記録。住家一部破損2棟、学校給食共同調理場1棟、漁船破損3隻など被害額3百万円。落雷により花咲港地区の一部48戸が電話不通。
" 10年8月30～31日(1998)	大雨洪水	低気圧の通過により総降水量170.5mmを記録。床下浸水8棟、崖崩れ7件、道路決壊3ヵ所、漁船破損2隻、漁場被害など被害額13百万円。
" 10年9月16～17日(1998)	大雨洪水 暴風	台風5号の通過により最大瞬間風速30.0m/s、総降水量126mmを記録。漁船破損1隻、漁網被害4件など被害額127百万円。
" 10年9月23日 (1998)	大雨洪水	台風7号の通過により最大瞬間風速25.0m/s、総降水量94mmを記録。浜松地区で崖崩れ1件発生。被害額2百万円。

第 1 1 編 行 財 政

一般会計歳入・歳出決算額（平成10年度）

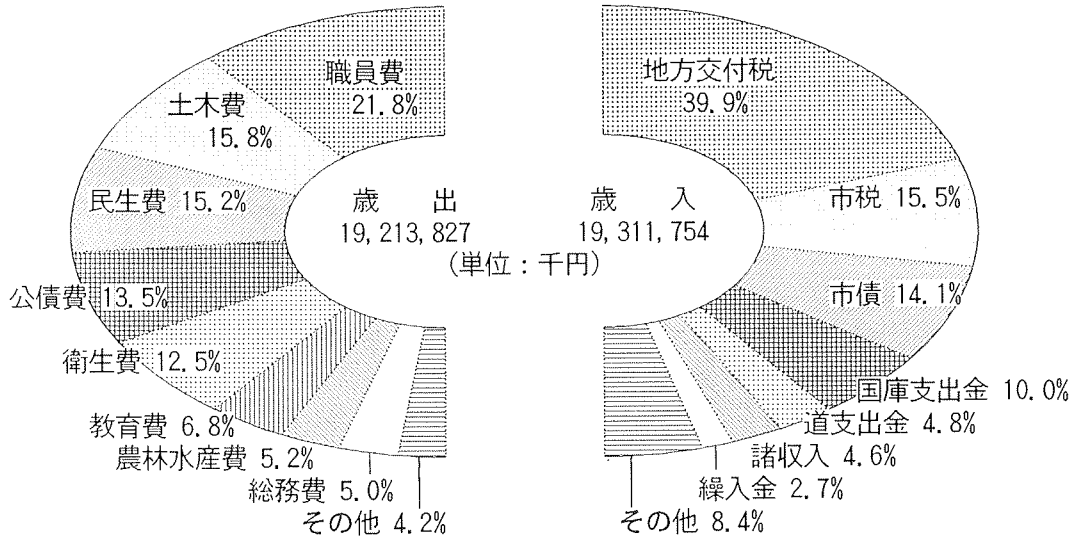

市税収納状況（平成10年度）

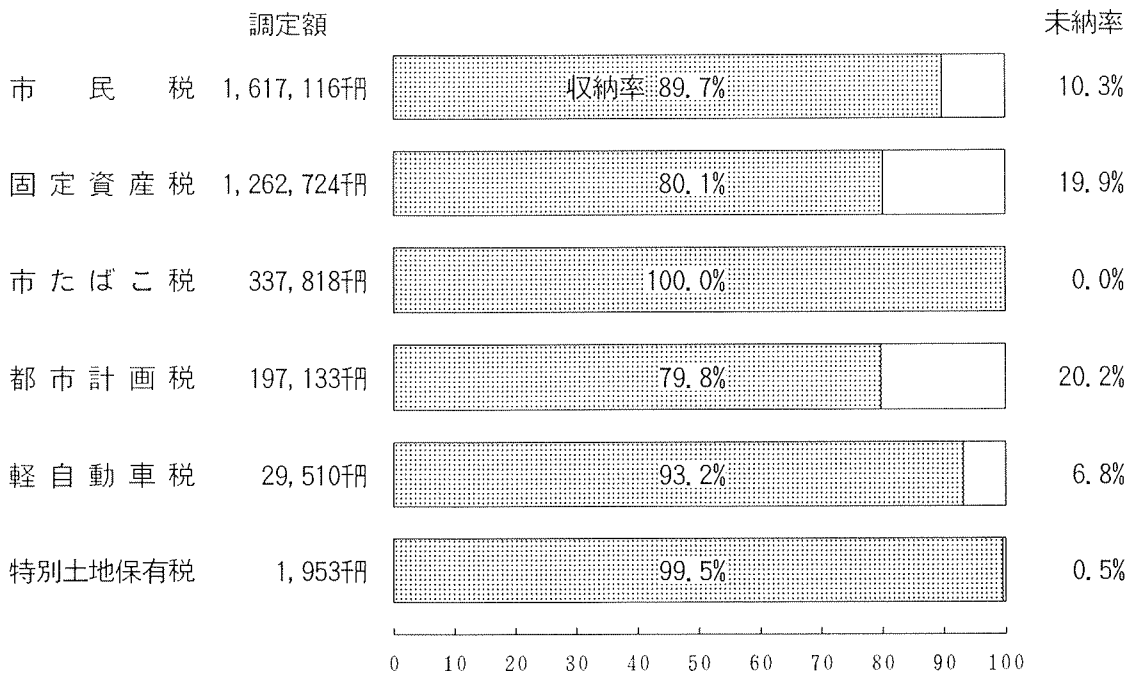
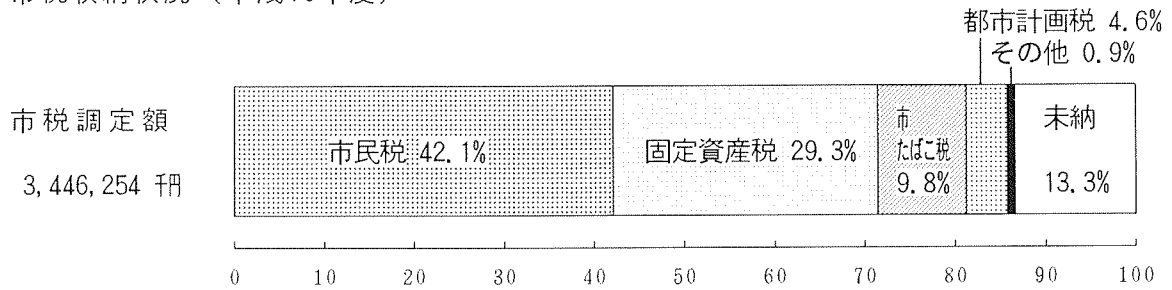

1. 歳入予算及び決算

① 一般会計

単位：千円

区 分	平成7年度 決算額	平成8年度 決算額	平成9年度 決算額	平成10年度 決算額	平成11年度 当初予算額
市 税	3,001,537	3,118,408	3,101,835	2,987,155	2,968,319
地 方 譲 与 税	335,662	340,203	227,140	168,231	171,436
利 子 割 交 付 金	93,051	46,357	37,377	28,675	29,356
地 方 消 費 税 交 付 金	—	—	85,162	366,923	305,041
ゴ ル フ 場 利 用 税 交 付 金	3,830	3,566	3,563	3,108	2,973
特 別 地 方 消 費 税 交 付 金	1,246	1,239	2,285	2,177	2,026
自 動 車 取 得 税 交 付 金	88,024	106,556	78,384	78,773	57,786
地 方 特 例 交 付 金	—	—	—	—	91,700
地 方 交 付 税	6,793,759	7,174,987	7,415,797	7,712,922	7,698,318
交 通 安 全 対 策 特 別 交 付 金	6,618	6,999	6,191	5,999	6,281
分 担 金 及 び 負 担 金	321,761	373,679	481,965	334,971	402,430
使 用 料 及 び 手 数 料	433,517	435,076	483,295	437,140	458,884
国 庫 支 出 金	2,778,681	1,699,840	1,877,372	1,937,854	1,413,675
道 支 出 金	833,120	775,267	1,238,026	933,116	682,647
財 産 収 入	228,062	273,123	142,100	140,489	125,053
寄 附 金	22,175	5,691	17,443	11,537	10
繰 入 金	2,209,159	657,773	484,633	522,680	760,735
繰 越 金	107,885	20,168	23,942	37,923	10
諸 収 入	941,008	925,615	948,990	882,681	860,320
市 債	3,434,465	3,161,300	2,719,600	2,719,400	1,848,000
合 計	21,633,560	19,125,847	19,375,100	19,311,754	17,885,000

資料 財政課

② 特別会計

単位：千円

区 分	平成7年度 決算額	平成8年度 決算額	平成9年度 決算額	平成10年度 決算額	平成11年度 当初予算額
交 通 会 計	14,884	14,929	19,583	14,273	14,738
国 保 会 計	3,192,600	3,203,708	3,081,660	3,147,560	3,209,198
老 人 保 健 会 計	2,677,582	2,832,503	2,867,461	2,926,042	3,224,069
下 水 道 会 計	1,597,320	1,908,291	2,024,041	2,239,817	1,821,238
土 地 取 得 会 計	6,677	5,203	2,066	1,142	785
土 地 区 画 会 計	3,771	4,312	3,914	3,400	1,335
汚 水 処 理 会 計	51,213	52,525	53,990	53,375	54,454
宅 地 造 成 会 計	—	—	—	—	—
農 業 用 水 会 計	75,756	57,545	60,035	71,273	74,757
合 計	7,619,803	8,079,016	8,112,750	8,456,882	8,400,574

資料 財政課

③ 企業会計

単位：千円

区	分	平成7年度 決算額	平成8年度 決算額	平成9年度 決算額	平成10年度 決算額	平成11年度 当初予算額
港湾会計	総額	950,602	342,235	1,547,871	407,244	421,391
	収益的収入	252,224	252,094	259,071	269,851	251,741
	資本的収入	698,378	90,141	1,288,800	137,393	169,650
水道会計	総額	1,448,926	1,414,339	1,540,224	1,384,753	1,323,986
	収益的収入	829,285	845,084	872,049	843,685	846,918
	資本的収入	619,641	569,255	668,175	541,068	477,068
病院会計	総額	3,893,712	3,806,521	3,615,588	3,901,267	3,623,877
	収益的収入	3,603,008	3,667,370	3,453,637	3,531,160	3,531,160
	資本的収入	290,704	139,151	161,951	370,107	92,717
合計	総額	6,293,240	5,563,095	6,703,683	5,693,264	5,369,254
	収益的収入	4,684,517	4,764,548	4,584,757	4,644,696	4,629,819
	資本的収入	1,608,723	798,547	2,118,926	1,048,568	739,435

資料 財政課

2. 歳出予算及び決算

① 一般会計

単位：千円

区	分	平成7年度 決算額	平成8年度 決算額	平成9年度 決算額	平成10年度 決算額	平成11年度 当初予算額				
議	会	費	177,994	186,615	175,954	174,633	181,691			
総	務	費	1,302,846	1,366,213	990,019	969,570	926,096			
民	生	費	2,833,624	3,057,662	2,893,367	2,928,501	3,076,874			
衛	生	費	2,325,090	2,215,538	2,494,200	2,394,626	1,432,014			
労	働	費	82,848	71,961	72,739	71,446	72,911			
農	林	水	産	業	費	984,929	966,873	1,564,083	1,004,306	782,924
商	工	費	194,506	225,379	280,736	309,235	814,790			
土	木	費	3,197,384	3,096,993	3,039,110	3,040,883	2,357,198			
消	防	費	185,415	79,100	88,528	143,551	73,294			
教	育	費	1,493,243	1,370,740	1,223,715	1,308,251	1,238,548			
公	債	費	3,199,263	2,301,448	2,289,719	2,594,921	2,724,355			
諸	支	出	金	67,200	66,600	65,200	65,748	73,953		
職	員	費	4,068,640	4,089,177	4,150,442	4,181,589	4,121,342			
災	害	復	旧	費	1,500,410	7,606	9,365	26,567	10	
予	備	費	—	—	—	—	9,000			
合	計		21,613,392	19,101,905	19,337,177	19,213,827	17,885,000			

資料 財政課

② 特別会計

単位：千円

区 分	平成7年度 決算額	平成8年度 決算額	平成9年度 決算額	平成10年度 決算額	平成11年度 当初予算額
交通会計	12,012	18,112	15,734	10,270	14,738
国保会計	3,602,890	3,606,799	3,456,409	3,575,503	3,209,198
老人保健会計	2,681,255	2,830,652	2,837,496	2,947,039	3,224,069
下水道会計	1,584,348	1,907,829	2,023,853	2,234,029	1,821,238
土地取得会計	6,677	5,203	2,066	1,142	785
土地区画会計	3,771	4,312	3,914	3,400	1,335
汚水処理会計	51,213	52,525	53,990	53,375	54,454
宅地造成会計	—	—	—	—	—
農業用水会計	68,625	52,318	54,630	67,495	74,757
合 計	8,010,791	8,472,750	8,448,092	8,892,253	8,400,574

資料 財政課

③ 企業会計

単位：千円

区 分	平成7年度 決算額	平成8年度 決算額	平成9年度 決算額	平成10年度 決算額	平成11年度 当初予算額
港湾会計 総 額	960,488	393,833	1,623,790	428,783	491,556
収益の支出	215,842	239,288	249,726	250,758	247,258
資本の支出	744,646	154,545	1,374,064	178,025	244,298
水道会計 総 額	1,642,671	1,575,980	1,737,070	1,575,345	1,543,168
収益の支出	803,008	793,339	837,013	820,259	828,065
資本の支出	839,663	782,641	900,057	755,086	715,103
病院会計 総 額	3,844,101	3,846,670	3,930,883	4,268,943	4,176,125
収益の支出	3,553,397	3,667,370	3,724,360	3,851,395	4,038,167
資本の支出	290,704	179,300	206,523	417,548	137,958
合 計 総 額	6,447,260	5,816,483	7,291,743	6,273,071	6,210,849
収益の支出	4,572,247	4,699,997	4,811,099	4,922,412	5,113,490
資本の支出	1,875,013	1,116,486	2,480,644	1,350,659	1,097,359

資料 財政課

3. 市税収納状況

単位：千円、%

区分	平成6年度			平成7年度			平成8年度			平成9年度			平成10年度		
	調定額	収納額	収納率	調定額	収納額	収納率	調定額	収納額	収納率	調定額	収納額	収納率	調定額	収納額	収納率
市民税	1,718,602	1,546,882	90.0	1,649,690	1,496,169	90.7	1,745,494	1,585,375	90.8	1,773,539	1,596,589	90.0	1,617,116	1,451,255	89.7
個人現年課税分	1,360,094	1,195,115	87.9	1,292,459	1,143,995	88.5	1,330,913	1,176,096	88.4	1,451,448	1,279,894	88.2	1,308,088	1,147,993	87.8
滞納繰越分	1,203,443	1,156,333	96.1	1,138,910	1,104,386	97.0	1,194,416	1,147,599	96.1	1,306,168	1,251,613	95.8	1,152,531	1,115,721	96.8
法人現年課税分	156,651	38,782	24.8	153,549	39,609	25.8	136,497	28,497	20.9	145,280	28,281	19.5	155,557	32,272	20.8
滞納繰越分	358,508	351,747	98.1	357,231	352,174	98.6	414,581	409,279	98.7	322,091	316,695	98.3	309,028	303,262	98.1
法人現年課税分	352,672	350,947	99.5	351,156	348,935	99.4	410,101	407,671	99.4	318,327	315,703	99.2	303,867	302,053	99.4
滞納繰越分	5,836	800	13.7	6,075	3,239	53.3	4,480	1,608	35.9	3,764	992	26.4	5,161	1,209	23.4
固定資産税	1,243,412	1,015,273	81.7	1,288,693	1,030,363	81.2	1,310,740	1,053,480	80.4	1,241,699	991,583	79.9	1,262,724	1,011,380	80.1
純固定資産税	1,228,535	1,000,396	81.4	1,250,308	1,011,978	80.9	1,290,412	1,033,152	80.1	1,221,251	971,135	79.5	1,242,657	991,313	79.8
現年課税分	1,031,853	960,734	93.1	1,048,974	984,266	93.8	1,074,315	1,005,303	93.6	1,005,797	944,553	93.9	1,032,711	975,664	94.5
滞納繰越分	196,682	39,662	20.2	201,334	27,712	13.8	216,097	27,849	12.9	215,454	26,582	12.3	209,946	5,649	7.5
交・納付金	14,877	14,877	100.0	18,385	18,385	100.0	20,328	20,328	100.0	20,448	20,448	100.0	20,067	20,067	100.0
軽自動車税	22,972	21,304	92.7	23,760	22,554	94.9	25,344	23,803	93.9	27,802	25,969	93.4	29,510	27,498	93.2
現年課税分	21,683	20,973	96.7	22,646	22,047	97.4	24,274	23,452	96.6	26,320	25,418	96.6	27,791	26,892	96.8
滞納繰越分	1,289	331	25.7	1,114	507	45.5	1,070	351	32.8	1,482	551	37.2	1,719	606	35.3
市たばこ税	284,790	284,790	100.0	291,627	291,627	100.0	289,126	289,126	100.0	332,832	332,832	100.0	337,818	337,818	100.0
電気税	-	-	-	-	-	-	-	-	-	-	-	-	-	-	-
木材引取税	-	-	-	-	-	-	-	-	-	-	-	-	-	-	-
特別土地保有税	1,847	1,476	79.9	2,519	2,233	88.6	3,061	2,951	96.4	2,198	2,194	99.8	1,953	1,944	99.5
現年課税分	1,419	1,417	99.9	2,287	2,232	97.6	2,899	2,896	99.9	2,195	2,191	99.8	1,949	1,940	99.5
滞納繰越分	428	59	13.8	232	1	0.4	162	55	33.9	3	3	100.0	4	4	100.0
都市計画税	188,802	153,741	81.4	195,940	158,591	80.9	204,429	163,673	80.1	191,988	152,668	79.5	197,133	157,260	79.8
現年課税分	158,576	147,646	93.1	164,388	154,248	93.8	170,194	159,261	93.6	158,117	148,489	93.9	163,828	154,778	94.5
滞納繰越分	30,226	6,095	20.2	31,552	4,343	13.8	34,235	4,412	12.9	33,871	4,179	12.3	33,305	2,482	7.5
合計	3,460,425	3,023,446	87.4	3,432,229	3,001,537	87.5	3,578,194	3,118,408	87.2	3,570,058	3,101,835	86.9	3,446,254	2,987,155	86.7
現年課税分	3,069,313	2,937,717	95.7	3,038,373	2,926,126	96.3	3,185,653	3,055,636	95.9	3,170,204	3,041,247	95.9	3,040,562	2,934,933	96.5
滞納繰越分	391,112	85,729	21.9	393,856	75,411	19.1	392,541	62,772	16.0	399,854	60,588	15.2	405,692	52,222	12.9

資料 税務課『市税概要』

4. 選挙

①. 選挙人名簿登録状況

各年9月1日現在

年次	人口			登録者		
	総数	男	女	総数	男	女
平成7年	35,617	17,142	18,475	27,317	12,970	14,347
8	35,258	16,956	18,302	27,202	12,920	14,282
9	34,827	16,755	18,072	27,075	12,841	14,234
10	34,517	16,615	17,902	27,067	12,867	14,200
11	34,221	16,446	17,775	27,002	12,850	14,152

※人口は各年8月末現在

資料 根室市選挙管理委員会

②. 投票区別登録者数

平成11年9月1日現在

投票区	対象地区	登録者数		
		総数	男	女
総数				
1. まつもと保育所	花園町、岬町、松本町、定基町、西浜町1丁目一部	1,642	738	904
2. 北斗小学校	清隆町2・3丁目、幸町1～2丁目・3丁目一部、北斗町、大正町1・2丁目、敷島町、光和町1丁目・2丁目一部	1,117	577	540
3. 勤労青少年ホーム	清隆町1丁目、平内町、常盤町、本町1・2丁目、弥生町、緑町1・2丁目、梅ヶ枝町1・2丁目	1,233	536	697
4. 商工会館	松ヶ枝町、花咲町、本町3～5丁目、弥栄町、緑町3丁目、梅ヶ枝町3丁目、朝日町2丁目、鳴海町	964	451	513
5. 花咲小学校	千島町、栄町、有磯町、駒場町1丁目、朝日町1・3丁目、月見町、明治町1丁目	2,187	986	1,201
6. しらかば保育園	弁天町、駒場町3丁目一部、牧の内一部（三番川付近）、北浜町、汐見町、海岸町、琴平町	1,132	524	608
7. ほうりん保育所	宝林町1～3・4丁目一部、光和町2丁目一部・3丁目、大正町3丁目、月岡町1・2丁目一部、西浜町1丁目一部	1,882	880	1,002
8. 老人福祉センター	宝町、曙町、明治町2・3丁目、牧の内一部（根高付近）、昭和町1丁目、光洋町1丁目と3・4丁目一部、幸町1・2丁目と3丁目一部	3,146	1,533	1,613
9. こうよう保育所	光洋町2丁目と3・4丁目一部、桂木	2,470	1,197	1,273
10. 花咲港会館	花咲港	761	360	401
11. 牧の内会館	牧の内の開拓地	55	27	28
12. 和田小学校	東和田、西和田、長節	244	121	123
13. 根室市温根沼会館	幌茂尻、温根沼、東梅	456	228	228
14. 昆布盛会館	昆布盛	180	94	86
15. 落石会館	浜松、落石東一部	229	103	126
16. 落石西町内会館	落石西、落石東一部	327	156	171
17. 公民館別当賀分館	別当賀	91	44	47
18. 公民館初田牛分館	初田牛	63	33	30
19. 厚床会館	厚床、東厚床、西厚床、湖南、明郷、新酪	478	244	234
20. 川口会館	川口、酪陽	52	23	29
21. 槍昔会館	槍昔	26	17	9
22. 公民館友知分館	友知	292	144	148
23. 双沖会館	双沖	249	124	125
24. 歯舞青少年会館	歯舞	875	417	458
25. 瑠璃第二会館	瑠璃、納沙布	675	340	335
26. 温根元小学校	温根元	194	98	96
27. 豊里会館	豊里	53	29	24
28. 西浜児童会館	西浜町2～10丁目、穂香	2,093	988	1,105
29. 駒場児童会館	駒場町2・3丁目一部、牧の内一部	1,456	695	761
30. 昭和児童会館	昭和町2～4丁目、宝林町4丁目一部・5丁目、月岡町2丁目一部	2,380	1,143	1,237

資料 根室市選挙管理委員会

③. 各選挙の投票状況

単位：人、%

執行年月日	区 分	有権者数			投票者数			投票率		
		総数	男	女	総数	男	女	総数	男	女
平成6年9月11日 平成10年9月13日	市長選挙 "	27,154 26,781	12,880 12,688	14,274 14,093	21,335 20,746	9,795 9,435	11,540 11,311	78.57 77.47	76.05 74.36	80.85 80.26
平成5年9月12日 平成9年8月31日	市議会議員 "	27,125 26,710	12,806 12,623	14,319 14,087	20,596 21,310	9,231 9,687	11,365 11,623	75.93 79.78	72.08 76.74	79.37 82.51
平成7年4月9日 平成11年4月11日	知事選挙 "	26,975 26,575	12,767 12,560	14,208 14,015	15,945 15,370	7,614 7,356	8,331 8,014	59.11 57.84	59.64 58.57	58.64 57.18
平成7年4月9日 平成11年4月11日	道議会議員選挙 "	26,975 26,575	12,767 12,560	14,208 14,015	15,888 15,308	7,584 7,324	8,304 7,984	58.90 57.60	59.40 58.31	58.45 56.97
平成5年7月18日 平成8年10月20日	衆議院議員総選挙 "	27,601 27,150	13,052 12,876	14,549 14,274	18,970 17,467	8,894 8,296	10,076 9,171	68.73 64.34	68.14 64.43	69.26 64.25
平成7年7月23日 平成10年7月12日	参議院議員選挙 "	27,564 27,033	13,095 18,822	14,469 14,211	11,695 14,475	5,759 7,004	5,936 7,471	42.43 53.55	43.98 54.62	41.03 52.57

資料 根室市選挙管理委員会

5. 議 会

①. 市議会開会日数及び提案件数

区 分	会期日数				本 会 議 時 間	提出者別及び種類別																			年 間 件 数
	年 次	本 会 議 日 数	休 会 日 数	計		市 長 提 出							議 員 提 出					議 長 (議 会)							
						条 例	予 算	決 算	自 願 廻 り 付 廻 籍	専 決 処 分	そ の 他	報 告	合 計	条 例	規 則	意 見 書	決 議	そ の 他	合 計	請 願	選 任	選 挙	そ の 他	合 計	
例 会	7	17	21	38	56:30	21	38	3	4	11	21	3	101	1	-	16	2	1	20	1	4	-	1	6	126
	8	17	16	33	59:05	26	40	3	10	19	11	5	114	2	-	22	3	1	28	-	-	-	1	1	143
	9	18	16	34	54:25	36	42	3	6	17	14	5	123	2	-	26	3	2	33	1	3	-	2	6	162
	10	18	23	41	45:55	28	41	3	4	20	23	3	121	1	-	27	3	1	32	2	-	-	1	3	156
	11	16	17	33	40:13	26	45	3	4	16	10	6	110	3	-	30	-	-	33	1	3	1	1	6	149
臨 時 会	7	5	-	5	2:34	-	1	9	3	-	1	2	16	-	-	-	1	-	1	-	-	-	-	-	17
	8	4	-	4	6:08	-	2	9	2	-	2	-	15	-	-	-	1	-	1	-	-	-	-	-	16
	9	2	-	2	2:20	-	1	9	-	-	-	2	12	-	-	-	-	-	-	-	-	2	2	2	14
	10	3	-	3	4:25	-	2	9	-	-	2	2	15	-	-	-	-	-	-	-	-	-	-	-	15
	11	5	-	5	2:39	4	10	9	-	-	1	2	26	1	-	-	-	-	1	-	-	-	-	-	27

資料 根室市議会事務局

②. 歴代市議会議長

氏名	就任年月日	退任年月日	在職期間	摘要
山下亮輔	昭和32年9月27日	昭和36年9月14日	4年	初代
山下亮輔	昭和36年9月25日	昭和40年9月14日	4年	第2代
山下亮輔	昭和40年9月27日	昭和44年9月14日	4年	第3代
嶋津豊	昭和44年9月29日	昭和48年9月14日	4年	第4代
柳田光太郎	昭和48年9月26日	昭和52年9月14日	4年	第5代
萬屋佐之	昭和52年9月26日	昭和56年9月14日	4年	第6代
萬屋政一	昭和56年9月21日	昭和58年9月5日	2年	第7代
田家政一	昭和58年9月5日	昭和60年9月14日	2年	第8代
田家照夫	昭和60年9月27日	昭和60年12月19日	3ヵ月	第9代
田家政一	昭和60年12月19日	平成元年9月14日	3年9ヵ月	第10代
高田岩光	平成元年9月27日	平成5年9月14日	4年	第11代
高田岩光	平成5年10月4日	平成9年9月14日	4年	第12代
高田岩光	平成9年9月30日			第13代

資料 根室市議会事務局

③. 歴代市議会副議長

氏名	就任年月日	退任年月日	在職期間	摘要
菊地清蔵	昭和32年9月27日	昭和36年9月14日	4年	初代
嶋津豊	昭和36年9月25日	昭和40年9月14日	4年	第2代
嶋津豊	昭和40年9月27日	昭和44年9月14日	4年	第3代
萬屋佐之	昭和44年9月29日	昭和48年9月14日	4年	第4代
萬屋佐之	昭和48年9月26日	昭和52年9月14日	4年	第5代
萬屋政一	昭和52年9月26日	昭和55年3月25日	2年6ヵ月	第6代
成田家栄一	昭和55年3月25日	昭和56年9月14日	1年6ヵ月	第7代
成田家栄一	昭和56年9月21日	昭和58年9月5日	2年	第8代
島田治雄	昭和58年9月5日	昭和60年9月14日	2年	第9代
田仲照夫	昭和60年9月27日	昭和60年12月19日	3ヵ月	第10代
近藤敬幸	昭和60年12月19日	平成元年9月14日	3年9ヵ月	第11代
細川憲	平成元年9月27日	平成5年9月14日	4年	第12代
成波多雄	平成5年10月4日	平成9年9月14日	4年	第13代
成波多雄	平成9年9月30日			第14代

資料 根室市議会事務局

④. 市議会の組織及び構成

(7). 議員定数・任期等

(任期：平成9年9月15日～平成13年9月14日)

議員定数			議員定数改正状況			
法定数	現定数	現員数	改正内容	備考	改正内容	備考
30人	26人	26人	28人 → 26人	平成7年12月25日議決 次の一般選挙より	30人 → 28人	昭和60年6月28日議決 昭和60年7月1日制定

資料 根室市議会事務局

(8). 市議会議員構成

平成11年1月1日現在

党派	自由民主党	民 主 党	社会民主党	日本共産党	公 明	無 所 属	合 計
別構成	6人	2人	2人	4人	1人	11人	26人

会派	市民クラブ	クラブ連合	創志クラブ	日本共産党	新 風	無 所 属	合 計
別構成	◎ 5人	○ 4人	4人	4人	3人	6人	26人

◎⇒議長、○⇒副議長 については、会派離脱により、出身会派を表示。

資料 根室市議会事務局

⑤. 歴代市長

歴代	氏名	在任期間
初代	西村久雄	昭和32年9月16日～昭和39年9月5日
第2代	横田俊夫	昭和39年10月4日～昭和49年9月1日
第3代	寺嶋伊弉雄	昭和49年9月30日～昭和61年9月28日
第4代	大矢快治	昭和61年9月29日～平成10年9月28日
第5代	藤原弘	平成10年9月29日～

資料 総務課

⑥. 歴代助役

歴代	氏名	在任期間
初代	黒井政蔵	昭和32年10月28日～昭和40年10月27日
初代	横田俊夫	昭和34年4月1日～昭和39年9月15日
第2代	寺嶋伊弉雄	昭和44年4月1日～昭和49年9月18日
第3代	新富義一	昭和49年10月21日～昭和53年10月20日
第4代	大矢快治	昭和53年10月21日～昭和61年5月31日
第5代	白崎大道	昭和61年10月21日～平成6年10月20日
第6代	平賀忠道	平成6年10月21日～平成10年10月20日
第7代	一條弘道	平成10年10月21日～

資料 総務課

⑦. 歴代収入役

歴代	氏名	在任期間
初代	吉原勇策	昭和32年9月27日～昭和44年3月31日
第2代	新富義一	昭和44年4月1日～昭和49年10月20日
第3代	武田文春	昭和49年10月21日～昭和53年10月20日
第4代	林常男	昭和53年10月21日～昭和61年10月20日
第5代	一條弘道	昭和61年10月21日～平成6年10月20日
第6代	田中晃	平成6年10月21日～平成10年10月20日
第7代	長谷川俊輔	平成10年10月21日～

資料 総務課

⑧. 市職員数

各年4月1日現在

年次	総数	一般行政部門			特別行政部門			公営企業等部門				
		総数	一般	福祉	総数	教育	消防	総数	病院	水道	下水道	その他
7	748	343	200	143	142	78	64	263	191	38	16	18
8	739	337	194	143	146	78	68	256	185	38	15	18
9	738	332	190	142	150	79	71	256	186	37	15	18
10	718	325	186	139	149	78	71	244	177	34	15	18
11	717	320	184	136	147	76	71	250	182	35	15	18

※定員管理調査調べより

資料 総務課

6. 行政組織図 (平成12年1月1日現在)

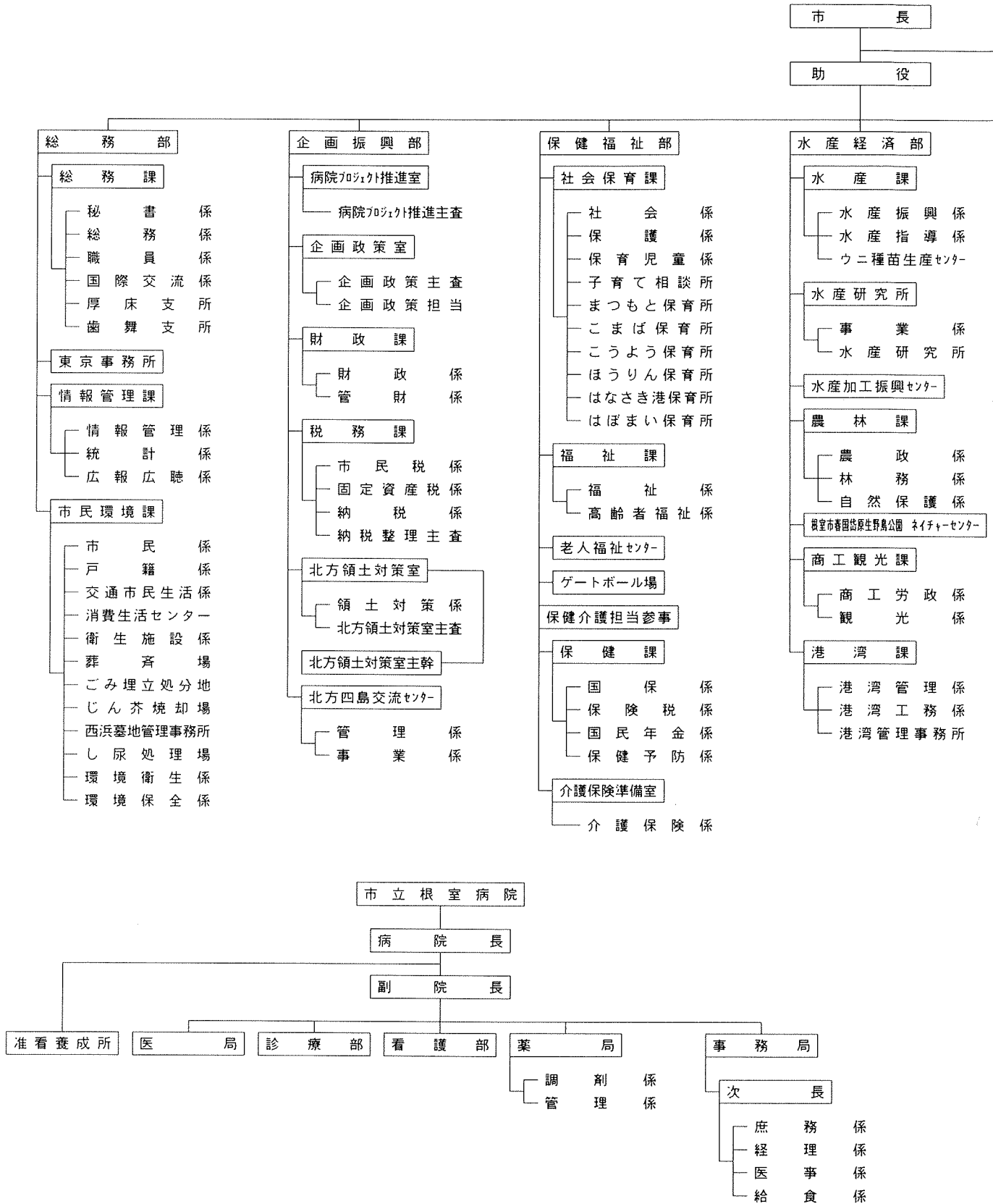

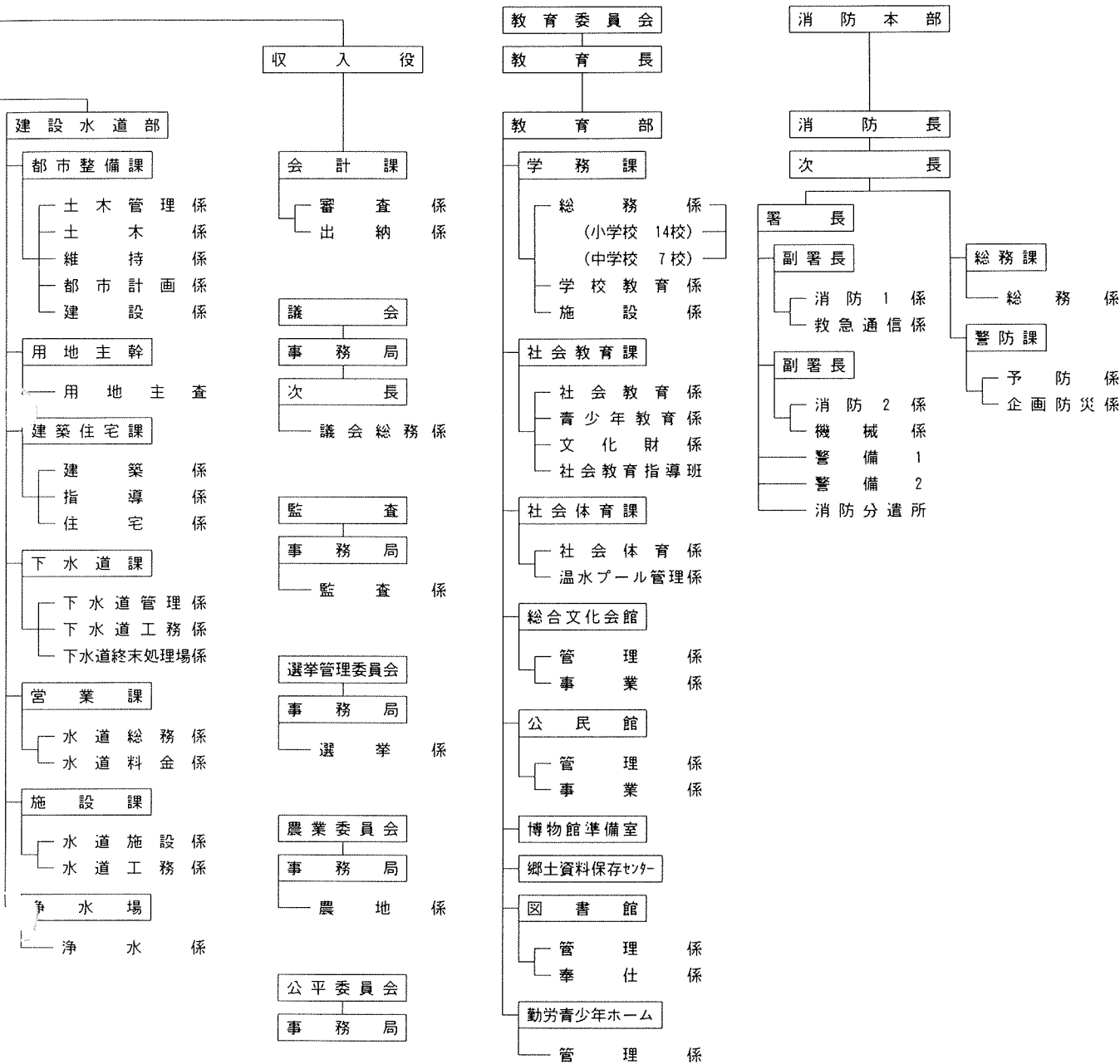

根室市のあゆみ

根室の開拓は元禄年間始まり、明治2年に開拓使松本判官が属僚130人を連れ来住し、根室市の基礎を築きました。

明治13年に郡役所と戸長役場が置かれ、更に同15年には北海道三県のつとして根室県庁が設置され、根室の開拓が進みました。蟹、昆布、鮭などの北方領土近海の豊かな資源に恵まれ、水産業を中心に発展し、同33年には人口14,000人余りを数え、道東一の活況を見せました。

昭和20年の戦災によりマチの大半を焼失し、更に北方領土をソ連邦に不法占領されたため人口は減少し、産業、経済の復興も一時は危ぶまれましたが、北洋漁業を中心とした水産業で立ち直り、我が国数々の水産都市として発

展してきました。

昭和32年、根室町と和田村が合併して根室市が誕生、更に同34年に歯舞村を編入、同42年には人口49,000人を越えましたが、同52年の経済専管水域200カイリ施行さらに平成4年からは公海での鮭・鱒沖取り禁止などにより、漁獲高が減少し厳しい状況に置かれています。

新しい海洋時代に対応するため、沿岸漁業資源の増養殖をはじめ水産資源の高次加工などの振興策を積極的に行っています。また、北方領土返還要求運動の原点として、ロシア国との友好関係を保ちながら一括返還に向けて運動を展開しています。

主要年報

西 暦	年 号	主 な 出 来 事	西 暦	年 号	主 な 出 来 事
1635年	寛永12年	・松前藩、蝦夷島を探検。国後、択捉や北方の島々の地図ができる。	1906年	39年4月	・二級町村制が施行され、従来の村名を大字村名として和田村とする。同日、大字和田村の基本財産を兵村関係上、東和田、西和田の部落財産制を設ける(和田地区)
1644年	正保元年	・松前藩が自藩領地図を幕府に献上、その中に郷調(くるむせ)として39の島々が描かれている。	1908年	41年7月 12月	・根室町役場庁舎新築落成。 ・落石無線電信局送信所開設。
1754年	宝暦4年9月	・瑠瑠瑠海峡の航路を開き、根室に運上屋を置く。	1909年	42年	・歯舞局電信事務開設。歯舞村に駅通所設置。(当時唯一の交通機関)
1790年	寛政2年	・松前藩が国後場所を開き、択捉、得撫までの交易場所とする。	1910年	43年	・根室港開港場に指定。
1792年	4年9月5日	・穂香、幌茂尻の二部落に本番屋が置かれる。	1912年	45年1月	・根室漁業組合設立。
1798年	10年	・露帝エカテリーナ二世、近衛中尉、ラクスマンを通商のため根室に派遣。	1915年	大正4年4月	・二級町村制が施行され、歯舞村、友知村、沖根村、沖根辺村、婦羅理村、瑠瑠村を大字とする。
1799年	11年	・近藤重蔵、択捉に渡り「大日本恵登呂府」の標柱を建てる。	1916年	5年	・初代村長藤野治氏就任。(歯舞地区)
1855年	安政元年	・幕府の属地となり奉行庁舎を根室に置く。その後は松前藩、仙台藩の所轄となる。	1919年	8年11月	・北海道水産試験場根支所設置。
1868年	明治元年	・日露通好条約を結ぶ。国境を択捉島と得撫島の間とし、択捉以南を日本領と確認。樺太はこれまで通り境界を設けない。	1921年	10年	・国鉄厚床駅開業。
1869年	2年	・東京府の属地となる。	1924年	13年	・鉄道開通、国鉄根室駅開業。
1869年	4月	・箱根村の管轄となる。(和田地区)	1929年	昭和4年	・落石電報局及び根室受信所落成。 ・根室拓殖鉄道株式会社の経営により歯舞～根室を結ぶ軌道が開通。
1869年	8月	・開拓使の開設によりその所轄となり、9月開拓使松本判官が属僚とともに移住民130人を率いて来住し、開拓使役所を根室置く。	1931年	6年	・根室公会堂建設。
1872年	5年3月	・根室開拓使役所の管下となる。(和田地区)	1937年	12年4月1日	・リンダバーク夫婦、クリル各島に着陸、日本本土へ向かう。
1872年	8月	・根室国を置き郡を分け、今の歯舞地区を花咲郡とする。	1945年	20年7月15日 8年15日	・貝殻島灯台点灯。 ・戦災により中心部8割を焼失する。
1872年	6月20日 7月12日	・北米航路測量の際に標木を建立。(納沙布灯台の起源)	1946年	21年4月30日	・太平洋戦争(第二次世界大戦)終戦によりクリル諸島、国後島、択捉島、色丹島、歯舞群島をソ連に占領される。
1875年	8年	・根室郡役所を根室支庁と改め、管内要所に出張所を置く。	1946年	26年9月1日	・安藤石典根室町長(故人)は、北方領土を米軍の保障占領下に置いてほしいと連合軍司令官マッカーサー元帥に陳情。(陳情第一号)
1879年	12年7月1日	・官立根室病院創設。	1951年	26年9月1日	・渡辺雄吉氏所有の第二砲丸(16トン)が多楽島付近でソ連に捕獲される。(だ捕第一号)
1880年	13年	・花咲郡を四村に分け、花咲、友知、沖根、瑠瑠置とす。(歯舞地区)	1952年	27年4月28日	・根室町警察署を維持しないことについての住民投票が行われ、圧倒的多数で廃止と決まり、道警だけとなる。
1881年	14年	・弁天島灯台点灯。	1952年	昭和27年8月25日	・対日平和条約発効とともに根室近海のマッカーサーライン消滅。以後、日本の危険推定線と変わるが法的根拠なく捕事件が続く。
1882年	15年	・納沙布灯台点灯。	1954年	29年5月10日	・花咲灯台霧信号所鳴笛開始。
1882年	15年	・根室町区画完成、町名を定める。郵便局開設還電所創設される。花咲郡の中に沖根、歯舞、婦羅理の三村を追加。	1955年	30年6月14日	・根室地方に暴風雨、漁船乗組員191人遭難死亡、管内の被害額7億円。5月30日乗組191人の合同葬儀が花咲小学校で行われ、
1885年	18年	・松ヶ枝町1丁目に根室測量所(測候所)を創設し気象観測を開始。	1957年	32年8月1日	・和田村開基70周年記念行事開催。
1885年	18年	・各出張所を廃し、郡役所、戸長役場を置く。	1957年	9月15日	・市制施行。
1888年	14年	・落石、昆布盛の二村を花咲郡に編入したが、行政区画のため現在の和田地区に編入。花咲村以下7カ村が根室支庁直轄となる。(歯舞地区)	1957年	10月14日	・根室町と和田村が合併して根室市が誕生(全道23番目、全国501番目)西田前和田村村長が市長職務執行者となる。
1888年	15年	・開拓使役所を廃し根室県を置く。(札幌、函館とともに北海道三県分立時代)	1958年	33年5月28日	・市制施行記念式典実施。
1888年	15年	・根室屯田兵仮事務所を根室県庁内に設け、屯田兵移住地として本隊本部を置く。(和田地区)	1958年	6月30日	・根室市役所厚床、和田支所開設。
1888年	15年	・虚幌置庁とともに根室支庁となる。	1958年	8月3日	・市長、市議会議員選挙が行われ、初代市長に西村久雄氏当選。
1888年	15年	・屯田兵440戸入地、和田村を建設。落石村、昆布村を管轄として和田村ほか二カ所戸長役場を設け事務開始。(和田地区)	1958年	10月14日	・市制施行記念式典実施。
1888年	15年	・支庁を廃し、根室ほか9郡役所を置く。根室港港止場築設、花咲港検潮所創設。	1958年	33年5月28日	・貝殻灯台ソ連側で修理試験点灯。
1888年	15年	・落石灯台点灯。	1958年	6月30日	・根室市役所和田支所閉鎖。
1888年	15年	・花咲灯台点灯。	1958年	8月3日	・市制施行記念行事として第1回根室～厚床間走行36キロ駅伝競争を実施。
1888年	15年	・官制の改正により根室ほか9郡役所を廃し、根室支庁を置く。税務署開設。	1959年	34年4月1日	・歯舞村を根室市に編入合併。
1888年	15年	・一級町村制が施行され根室町となる。	1959年	5月1日	・根室市建設5カ年計画・根室市総合開発5カ年計画策定。
1888年	15年	・穂香村、厚別村、幌茂尻村を入れ和田村ほか5カ村戸長役場と改める。(和田地区)	1959年	8月3日	・労働会館開設。
1888年	15年	・初めて戸長役場を友知村に置き、花咲村を分離して友知以下6カ村を区域とする。(歯舞地区)	1959年	8月3日	・根室駅舎改築落成。
1888年	15年	・戸長役場歯舞村に移転し、歯舞村ほか5カ村戸長とする。(歯舞地区)	1959年	9月5日	・根室港開港50周年。
1888年	15年		1960年	35年5月1日	・落石ローラン局開局。
1888年	15年		1960年	5月10日	・市立根室病院新築落成。
1888年	15年		1960年	7月19日	・根室～沖繩1万%。国民平和大行進根室を出発
1888年	15年		1960年	7月20日	・48度以南鮭鱒漁業危機突破全国大会開催。
1888年	15年		1960年	7月20日	・厚床農事センター落成。
1888年	15年		1960年	12月7日	・市役所納沙布出張所を開設。
1888年	15年		1960年	12月7日	・ユルリ島灯台点灯。
1888年	15年		1960年	12月18日	・根室高等学校新築落成。

西 暦	年 号	主 な 出 来 事	西 暦	年 号	主 な 出 来 事	
1961年	36年1月13日 4月1日	・根室営林署庁舎落成。	1977年	52年3月10日 4月22日	・昆布盛小学校落成。	
		・市立柏陵中学校新設開校。(市立根室中学校は光洋中学校と改称)			・200カイリ危機突破対策決集會。(青少年センター)	
	6月30日	・武徳殿落成。		7月10日	・第1回ねむろあやめ祭り開催。(北方原生花園)	
	8月9日	・金刀比羅神社創祀150年祭。		9月11日	・市議会議員選挙行われる。	
	8月28日 9月10日	・大量捕鯊対策住民大会を納沙布岬で開催 ・市長、市議会議員選挙が行われ、市長に西村久雄氏再選。		10月10日	・第1回望郷マラソン開催。(納沙布岬)	
1962年	37年1月17日 2月17日 5月1日 11月10日 12月27日	・根室支庁庁舎新築落成。	1978年	53年3月12日 4月1日 4月10日 4月26日 5月4日	・市営テニスコートオープン。	
		・法務合同庁舎落成。			・和田小学校落成。	
		・釧路、根室線一級国道に昇格。			・第5期根室市総合計画策定。	
		・市立柏陵中学校新築落成。			・市立啓雲中学校開校式。(生徒537人)	
1963年	38年1月18日 6月18日 6月19日 7月16日 8月1日 9月4日	・野付、風蓮道立自然公園に指定される。	1979年	昭和54年1月30日 2月1日 3月4日 3月25日 4月22日	・北洋鮭・鱒漁船出漁、中型船は30%の減船、小型鮭・鱒船は減トン問題でさみだれ出漁。	
		・安全操業陳情団一行出発。(西村市長ほか4人)			・全国から3,000人が集まり、「全国民参加による北方領土返還要求大会」開催。	
		・貝殻島水域コンブ採取協定締結交渉ソ代表団現地報告会及び操業証明書伝達式並びに協定締結感謝根室市民大会開催。			・9月10日 10月8日	・市長選挙行われ、寺嶋伊弉雄氏が再選。 ・第1回農業祭開催、8,000人の市民でにぎわう。
		・コンブ漁船18年ぶりの安全協定水域へ出漁。(280隻)			・国後島、択捉島にソ連軍が常備軍を配置。	
		・ローザノフ駐日ソ連公使一行当市視察のため来根。			・根室市水産加工技術研修センターオープン。	
1964年	39年4月1日 6月1日 6月2日 8月1日 10月1日 10月21日	・浜中町の一部根室市に編入。	1979年	昭和54年1月30日 2月1日 3月4日 3月25日 4月22日 5月30日 6月3日 6月20日 7月7日 9月8日 9月26日	・市立厚床小学校校舎落成式、開校60周年記念式典開催。	
		・だ捕留漁船員全員帰国。(根室市関係帰還者89人)			・市立別当賀中学校開校式。(昭和26年開校)	
		・ピノグラドフソ連大使、高崎大日本水産会会長一行視察のため来根。			・日ソ鮭・鱒漁業交渉は、漁獲量42,500 ^ト (昨年と同じ)、漁業協力は、32億5千万円(昨年17億6千万円)要結。	
		・低開発地域工業開発地域に指定される。			・根室保健所庁舎落成式行われる。	
		・ノゾカマップ灯台点灯。			・20年ぶりに金比羅神社境内で「さくら祭り」開かれる。	
		・第2期根室市総合開発計画策定。(7ヵ年)			・市営温水プールオープン。	
		・し尿処理場運転開始。			・寺嶋市長、萬屋市議会議長ら9人が姉妹都市シトカ市訪問に出発、友好を深め15日に帰国	
		・根室農協、齒舞農協、和田主農協、厚床農協が合併、「根室農業協同組合」として発足。			・園田外務大臣来根、9日北方領土を視察。	
		・「根室市の歌」制定。			・色丹島にソ連地上軍が配置されているとの報道に寺嶋市長、萬屋市議会議長名で大平総理大臣、園田外務大臣らにソ連軍の撤退を求める要請文を打電。	
		・NHK根室テレビ中継局開局。			・北方領土返還要求国際アピール委員会国連要請団(一行250人)がニューヨークで国連本部と各国国連代表に領土返還を要請。	
1964年	昭和39年10月3日	・市長選挙が行われ、2代目市長に横田俊夫氏当選。	1980年	55年3月20日 3月26日	・根室文化服装専門学校が閉校。(昭和15年開校)	
10月20日	・納沙布岬に放高崎達之助氏顕彰碑建立。	・シトカ市のバラノフ・ブルーグラフ・バンドが来根、演奏会を開き市民と交流。				
1965年	40年3月30日 4月27日 9月12日 12月10日	・千島会館落成。	1980年	55年3月20日 3月26日	・根室市厚床会館が開館。	
		・都市計画用途地域の指定を受ける。			4月1日	・初の根室市名誉市民に川端元治氏(根室漁業協同組合長)に決まる。
		・根室日ソ友好親善協会設立。			5月13日	・姉妹都市荻野黒部市長、伊東同市議会議長らが来根、友好を深める。
1966年	41年6月24日 8月28日	・市議会議員選挙行われる。	1981年	56年1月12日	・市民2,500人が参加して北方領土返還要求根室市民総決起大会がときわ台公園で開かれる	
		・北方資料館落成。			3月1日	・北方会館(納沙布)落成。
1967年	42年1月1日 1月10日 11月13日	・ソ連邦イシコフ漁業大臣一行来根。	1981年	56年1月12日	・名譽市民川端元治氏死去。	
		・横田市長、ソ連本國を親善訪問のため根室を出発。			10月5日	・関係者や市民1,200人が参列して、故川端元治氏の市葬(市と根室漁業協同組合、道水産会の合同葬)が行われる。
		・和地区の地番改正実施。			10月16日	・寺嶋市長は参議院外務委員会の「国際情勢等に関する件について」の参考人として出席。
1968年	43年1月23日 8月1日	・勤労青少年ホーム落成開館。	1981年	56年1月12日	・戦後初の第1回根室種馬共進会が開かれ、120頭が参加。(川口馬事公園)	
		・HBC、STVテレビ根室中継局開局。			10月25日	・伊東外務大臣が北方領土を視察。(外務大臣として3人目)
1969年	44年4月1日 5月31日	・成央小学校落成。	1981年	56年1月12日	・根室市上水道の内ゲム完成。	
		・開基100年記念事業を実施、市民憲章及び市旗制定、根室市史刊行。			3月1日	・資源保護のため花咲ガニの3年間禁漁が決まる。
1970年	45年4月1日 12月20日 12月25日	・市長選挙が行われ、横田俊夫氏再選。	1981年	56年1月12日	・共和小学校校舎落成式と開校83周年記念式典が行われる。	
		・根室市のシンボル制定。(花、木、鳥、スポーツ)			5月11日	・根室市じん芥焼却場が完成、竣工式を行う。
		・第3期根室市総合開発計画策定。			6月26日	・道議会議長に地元選出の松浦義信氏が就任
1971年	46年4月1日 10月30日	・文化センター落成。	1981年	56年1月12日	・衆議院の沖繩及び北方問題に関する特別委員会の小沢直孝委員長ら7人が北方領土を視察	
		・市議会議員選挙行われる。			8月1日	・北方領土返還要求根室市民大会がときわ台公園で開催される。
1972年	47年7月7日 9月17日	・根室郵便局庁舎落成。	1981年	56年1月12日	・ソ連邦と民間交渉中だった貝殻島周辺コンブ漁交渉が妥結。	
		・市立根室西高等学校開校。			9月1日	・貝殻島周辺コンブ漁に300隻が出漁。(5年ぶり)
1973年	48年6月17日 7月13日	・青少年センター落成。	1981年	56年1月12日	・市議会議員選挙行われる。	
		・火葬場新築落成。(穂香)			9月12日	・民社党北方領土調査団(佐々木良作委員長)19人が北方領土を視察
1974年	49年4月1日 9月29日 10月15日	・根室市役所落石支所廃止。	1981年	56年1月12日	・納沙布岬の北方領土返還祈念シンボル像「四島のかけ橋」が完成、除幕点火式を行う。	
		・釧路地方裁判所根室支部庁舎落成。			9月27日	・寺嶋市長が北方領土復帰促進民間使節団の団長として、ニューヨーク、ワシントン、国連本部訪問のため出発。
		・根室商工会館落成。			9月28日	
1975年	50年2月9日 8月30日	・市長選挙が行われ、市長に横田俊夫氏再選	1981年	56年1月12日		
		・老人福祉センター落成。				
1976年	51年4月24日 10月19日	・根室半島沖地震、(震度5、マグニチュード7.4)花咲港津波に襲われる。	1981年	56年1月12日		
		・被害総額約18億円。				
1977年	52年2月9日 8月30日	・市役所庁舎落成。	1981年	56年1月12日		
		・市議会議員選挙行われる。				
1978年	53年4月1日 12月19日	・第4期根室市総合開発計画策定。	1981年	56年1月12日		
		・市立根室西高等学校、道立移管。				
1979年	54年4月1日 9月29日	・市長選挙行われ、3代目市長に寺嶋伊弉雄氏当選。	1981年	56年1月12日		
		・前根室市長横田俊夫氏死去、10月27日市民葬を行う。				
1980年	55年4月1日 10月30日	・根室市公民館落成。	1981年	56年1月12日		
		・第1回ソビエト友好展開催。(公民館)				
1981年	56年2月9日 8月30日	・市立厚床中学校落成。	1981年	56年1月12日		
		・第1回北方領土復帰促進少年弁論大会開催。				
1982年	57年4月24日 10月19日	・アラスカ州・シトカ市と姉妹都市提携。	1981年	56年1月12日		
		・落石会館落成。				
1983年	58年4月24日 10月19日	・富山県黒部市と姉妹都市提携。	1981年	56年1月12日		
		・別当賀小学校落成。				

西 暦	年 号	主 な 出 来 事	西 暦	年 号	主 な 出 来 事			
1981年	昭和56年	11月1日	1988年	63年	7月15日	・日ソ合弁事業見返りソ連200カイリ内鮭鱒出漁。(32隻)		
		11月14日			11月22日	・「サイロのある明治公園」が、北海道まちづくり100選に選定される。		
		12月12日			1989年	平成元年	2月19日	・花咲港小学校校舎新築落成及び開校93周年記念式典が行われる。
1982年	57年	2月23日	1989年	4月1日	・根室市第二老人福祉センター及び西浜児童会館の複合施設がオープン。			
		5月22日			4月29日	・JR標津線が廃止される。		
		5月26日			4月30日	・標津線の代替バスが運行開始。(厚床～標津間)		
1983年	58年	3月31日	1990年	2年	2月1日	・根室市キャンプ場が温根沼にオープン。		
		5月2日			9月3日	・市議会議員選挙行われる。		
		7月5日			11月2日	・厚床駅、厚床バス待合所、厚床駅前広場の完成を祝うオープンセレモニーが行われる。		
1984年	59年	1月28日	1990年	3月21日	12月7日	・NHK-FMラジオ根室中継局が開局。		
		3月20日			2年	2月1日	・「根室市総合住民情報システム」がスタート	
		4月1日			3月21日	・ソ連から提案されている「1992年以降の沖獲り禁止」の撤回を求める「北洋鮭鱒漁業危機突破根室大会」開催。		
1985年	60年	5月2日	1991年	3年	2月25日	・北方領土「四島の開発プラン」表彰式が行われる。		
		7月5日			4月1日	・根室市文化センターが「根室市図書館」に名称変更。		
		8月20日			5月8日	・根室市郷土資料保存センターが花咲港にオープン。		
1986年	61年	1月16日	1991年	4月	2月25日	・根室市東京事務所開設。(東京都千代田区)		
		3月1日			4月12日	・大矢市長、「ロシア連邦共和国訪問北海道代表团」の一員として訪ソ。		
		4月18日			5月1日	・姉妹都市黒部市生地小学校が親善訪問のため来根。		
1987年	昭和62年	1月11日	1992年	4年	4月15～17日	・大矢快治氏が市長に再選される。		
		3月9日			5月3日	・市立落石診療所が9年ぶりに診療再開。		
		5月15日			5月14～17日	・市立厚床診療所が6年ぶりに診療再開。		
1988年	63年	3月31日	1993年	5年	1月15日	・第5回ソビエト友好展が11年ぶりに開催。(公民館)		
		4月1日			9月17日	・「(仮称)根室市総合文化会館」着工。		
		4月10日			10月7～8日	・姉妹都市シトカ市親善訪問団来根。		
		4月17.18日			10月23日	・北方領土国際セミナー開催。(根室グランドホテル)		
					11月21日	・花咲港地域テレビ放送中継局開局。(民報4局とNHK)		
					12月1日	・千島会館が新築落成。		
					3年	2月25日	・「根室市ウニ種苗生産センター」落成。	
					4月	12日	・根室市東京事務所移転。(東京都台東区)	
					5月	1日	・「根室市フィールドアスレチック＝根室国探検広場」が明治公園隣接地にオープン。	
					5月	3日	・四極交流盟約書締結。(本土東西南北端の市町、東＝根室市、西＝長崎県小佐々長、南＝鹿児島県佐多町、北＝稚内市)	
					5月	14～17日	・姉妹都市シトカ市からマウントエジカム高校生ら一行7人が来根。	
					6月	1日	・根室湾沖「新ホタテ漁場」のホタテけた網漁解禁。	
					7月	1日	・JR釧路～根室間の愛称を「JR花咲線」と決定。	
					7月	6日	・根室観光汽船「高速旅客船ベニスラフ」が根室港と尾岱沼間に就航。(平成6年10月1日施行止)	
					8月	17～22日	・サハリン州の子供たち一行67人が来根。	
					9月	1日～	・第1回根室市ねりんピック'91開幕。	
					10月	3日	(高齢者2,625人参加)	
					10月	28日	・根室市ウニ種苗生産センターからウニ種苗の初出荷。(ウニ種苗58万粒出荷)	
					1992年	4年	4月15～17日	・ラクスマン根室来航200年記念映画「おろしや国酔夢譚」鑑賞会。(全国一斉封切りに先駆け上映)
					4月	22～27日	・北方四島在住島民ビザなし交流団花咲港に歴史的な第1歩。(北方四島からの第1陣19人來航)	
					5月	2日	・「根室市宮ゲートボール場」が駒場町にオープン。	
					5月	11～17日	・北方四島北海道訪問団ビザなし渡航。(日本からの第1陣45人、国後島、色丹島、択捉島を訪問)	
					7月	4日	・根室港花咲港区東地区大型岸壁完成記念式典	
					8月	14日	・日ロ交流拠点「根室インフォメーションセンター」が花咲港にオープン。	
					9月	11日	・台風17号により記録的な大雨。(観測史上最高1日で211.5mm)	
					10月	20日	・ラクスマン(ロシア最初の遣日使節)来航200年記念講演会及び記念パーティー。	
					1993年	5年	1月15日	・釧路沖地震発生。(根室市内ノ震度4、住宅一部損壊等の被害)
					4月	3日	・根室市総合文化会館落成記念式典。(同会館)	
					6月	30日	・落石ローソ局閉局。(34年間の歴史に幕)	

西 暦	年 号	主 な 出 来 事	西 暦	年 号	主 な 出 来 事	
1993年	5年7月27～29日	・第32回日本海洋少年団北海道大会が25年ぶりに開催。(根室港他)	1997年	平成9年3月1日	・ねむろ情報ダイヤル2626を運用開始。	
	9月9日	・根室地方合同庁舎(税務署、法務局、測候所など5官庁入居)落成式開催。(根室商工会館)		3月23日	・飯田二郎資料展示室が市図書館にオープン。	
	9月19～23日	・根室市初の国際会議「北太平洋の海洋科学に関するねむろ国際会議'93」開催。(根室市総合文化会館)		4月8日	・まつもと保育所・子育て相談所が市内松本町に新築落成。	
	10月1日	・「小樽検疫所花咲出張所」開所。		5月27日	・根室警察署新庁舎落成式を挙行。	
	1994年	6年1月27日		・セベロクリリスク市(ロシア連邦サハリン州)と姉妹都市提携。	6月8日	・根室青年会議所創立35周年記念式典を総合文化会館で開催。
		4月2日		・市立こまば保育所新設(しおみ保育所及びつきみ保育所の統合)	8月1日	・根室市制施行40周年記念式典を市総合文化会館で開催。
		5月1日		・「根室市観光インフォメーションセンター」新築落成式開催。	8月27日	・市議会議員選挙行われる。
		5月14日		・根室市図書館オープン。(旧公民館を転用改造)	9月8日	・「'97バイセス12カニ類とエビ類に関する根室国際会議」開催。
		5月24日		・根室市水産研究所が温根元にオープン。(所長/東京理科大学総合研究所、橋高二郎教授兼任)	11月4日	・根室市のインターネット ホームページが開設。
		5月30日		・市役所第2庁舎業務開始。(大正町1-30)。	11月15日	・根室市社会福祉協議会40周年記念・根室共同募金50周年記念社会福祉大会。
6月12日		・根室市パークゴルフ場オープン。(宝林町4丁目)	12月15日	・自航式はしげ「希望丸」進水式。		
6月29日		・落石岬地球環境モニタリングステーションの竣工式典開催。	1998年	平成10年1月1日	・ロサルゴサによる初日の出クルーズを実施(1月1日～1月3日)	
8月5日		・根室市で初めての「4極交流首長、子供サミット」開催。		1月1日	・「仮称・コミュニティFMねむろ設立準備会」が24時間、デモ放送を実施。	
8月31日～		・姉妹都市セベロクリリスク市の青少年親善訪問団(18人)が来根、根室西高校と交流。		1月26日	・北方領土問題検討プロジェクト会議を市役所内に設置。	
9月3日	・市長選挙で大矢快治氏3選される。	2月1日		・外務省欧亚局N I S支援室が北方四島住民への緊急人道支援として新造した自航式はしげ「希望丸」の引渡し式典を実施。		
9月11日	・北海道東方沖地震発生(震度5、マグニチュード8.1)家屋半壊、花咲港津波被害、総合文化会館など被害甚大。	3月6日		・根室市が「地域づくり自治大臣表彰」の世界に開かれたまち部門を受賞。		
10月4日	・海洋科学に関する国際会議「第3回バイセス年次会合」開催。(図書館ほか)	3月15日		・別当賀小学校が開校以来、92年の歴史に幕を閉じる。		
10月15～24日	・アダム、ラクスマン(ロシア初の遣日使節)の根室来航記念碑「歴史の然(ぜん)」の除幕式。(ときわ台公園)	4月1日		・ごみ処理手数料に変わる従量制が4月1日からスタート。		
10月20日	・根室市温根沼会館(コミュニティみずどり)オープン。	4月3日		・昭和62年4月に貿易港の指定を受けた重要港湾の根室港・花咲港区で、貿易港の入港5千隻を達成。		
12月27日	・「札幌入国管理局釧路出張所根室分室」が花咲港に開所。	5月3日		・初田牛開基100周年記念式典を挙行。		
1995年	平成7年4月3日	・根室市春国俗原生野鳥公園ネイチャーセンターがオープン。(東梅)		7月1日	・ベットの無料回収をスタート。	
	4月14日	・根室市福祉会館オープン。(旧図書館を転用改造)	7月21日	・北海道の事業、北方四島交流施設が市内穂香で着工される。		
	4月28日	・「ふれあい広場」が旧臨港線跡地にオープン	8月19日	・2000年まであと500日に迫り、市・観光協会が市役所前にカウントダウンボードを設置、除幕式を行う。		
	5月25日	・「市老人デイサービスセンター」と「市在宅介護支援センター」が有磯町に完成。(特別養護老人ホームはまなす園に併設)	9月7日	・米海兵隊の矢臼別実弾訓練に使用されるりゅう弾砲や車両などが、根室港区花咲港で陸揚げされる。		
	6月20日	・根室市総合計画(第7期)策定。	9月13日	・第12回根室市長選挙が実施され、新人の藤原弘氏が初当選を果たす。		
	7月15日	・「根室空襲、戦後50年」関連行事開催。(根室市総合文化会館ほか)	10月16日	・第3回根室市市議会定例会が開催され、藤原市長が初の所信表明を行う。		
	9月8日	・外国船貿易船入港2千隻達成(花咲港)。	10月19日	・根室市で撮影されていた映画「故郷」のロケに根室市民約300人が参加して撮影が行われる。		
	9月30日	・姉妹都市提携20周年、シトカ市友好親善訪問団来根。	10月21日	・北方四島周辺水域での「安全作業」で太平洋側A水域でタコ空釣漁が市内落石港、花咲港に初水揚げ。		
	10月26日	・大地震にも耐えられるよう免震支承工法を道内で初めて採用した、(新)温根沼大橋が完成	10月27日	・全国から海上保安部と社会法人燈光会が募集していた「貴方が選ぶ日本灯台50選」に根室の納沙布岬、花咲港、落石岬が選ばれる。		
	11月18～22日	・「根室海洋、水産国際ワークショップ'95ロブスター」開催。	11月10日	・'98 バイセス・オホーツク海根室国際会議が市総合文化会館で開催される。(科学者4カ国から40人参加)		
1996年	8年1月6日	・根室市総合運動公園建設事業の初めての施設「新・根室市スケートリンク」が市内西浜町に落成。	11月12日	・日ロ首脳会談がロシアモスクワで開催され、「日ロ政府間に国境画定委員会を新たに設置。北方領土の元島民による自由往来を認める。」との合意がなされ、歴史的成果を得る。		
	4月1日	・根室税関支所「花咲分庁舎」設置(花咲港)	12月8日	・根室市厚床消防分遣所落成式。		
	5月15日	・13年ぶりに5月に降雪を観測(同日降雪の中ロシア200カイリ内サケ、マス流し網漁出漁)	1999年	11年1月18日	・根室と国後島間に設置されていた通信用の「海底ケーブル」の一部が引き揚げられる。	
	5月21日	・釧路市、帯広市、北見市、網走市、紋別市、根室市の道東六市間で防災協定を締結。		3月10日	・新ゴミ埋立処理場完成式。	
	6月23～28日	・「バイセス、グローベック国際会議」開催。		4月1日	・根室市の情報公開制度がスタートする。	
	7月30日	・(新)葬斎場「蒼香苑」が落成(市内穂香)		4月14日	・根室市農業会館完成。	
	8月6日	・姉妹都市提携20周年記念、黒部市少年少女親善交歓大会開催。		5月4日	・太田誠一総務庁長官が北方領土視察。	
	9月5日	・「根室市水産研究所」が市内温根元に新築落成。		5月26日	・藤原市長「ビザなし交流訪問団団長」としてビザなし交流に初参加。	
	9月27日	・北方四島交流北海道推進委員会「みんなで考えようビザなし交流inねむろ」を開催。		7月1日	・東宝映画・ゴジラ2000ミレニアムの撮影が根室市内で行われる。	
	10月1日	・ツールド北海道が根室市入り。		7月29～8月5日	・「北方領土・国後・爺爺岳」専門家交流訪問団出港。	
10月16日	・根室高等学校が姉妹都市シトカ市シトカ高校と姉妹提携を結ぶため、同校長と生徒2名らがシトカ市を訪問。	8月6～12日		・「択捉島ラッコ専門家交流訪問団」出港。		
11月30日	・市内で最も古い歴史をもつ花咲小学校が創立120周年記念式典開催。	8月20日		・「株式会社ねむろ市民ラジオ」創立総会が市総合文化会館で開かれる。		
12月18日	・貿易船入港1千隻記念セレモニー開催。	9月9日	・スワン44ねむろ(白鳥台センター)が建設省の『道の駅』の指定を受ける。			
12月26日	・根室市防災ヘリポート開港。(穂香)	9月11～12日	・98年の日ロ首脳会談で合意された、元島民、家族による初の「北方四島自由訪問団」第1陣が志初島を訪問する。			

西 暦	年 号	主 な 出 来 事	西 暦	年 号	主 な 出 来 事
1999年	10月1日	<ul style="list-style-type: none"> ・根室市初の道立施設「北方四島交流センター」の管理運営委託契約調印式が行われる。 ・根室市民による初の親善訪問団「イーストポイント・ジャズオーケストラ」が姉妹都市のシトカ市を訪問。 ・国後古釜布に緊急避難所兼宿泊施設「日本人とロシア人の友好の家」が完成。現地で完成式典が行われる。 ・落石漁協「臨港道路」（しお風ロード）開通式が行われる。 ・根室市と姉妹都市の黒部市との間で「災害における姉妹都市相互の応援に関する協定」締結。 			
	10月16日				
	10月24日				
	11月11日				
	11月18日				

北方領土返還運動のあゆみ

西 暦	年 号	主 な 出 来 事	西 暦	年 号	主 な 出 来 事
1945年	昭和20年	<ul style="list-style-type: none"> 8月15日 ・日本ポツダム宣言受諾。 8月18日 ・占守島にソ連軍武力侵入。 8月23日 ・日ソ兩軍現地停戦協定締結。 9月2日 ・日本、ミズーリ号上にて連合国への降伏文書に調印。 連合軍司令部から、「千島列島の日本全守備軍はソ連極東軍最高司令官に降伏すべし」と命ぜられる。 千島居住者漁船で根室へ脱出をはかる。 	1953年	28年	<ul style="list-style-type: none"> 8月 ・根室地方平和推進経済復興同盟根室市の有力者により結成、北方領土返還までの暫定的な措置として国後島、択捉島、色丹島、歯舞群島の接岸操業を主張。
		<ul style="list-style-type: none"> 11月1日 ・北方領土のソ連軍不法占領に対し米軍の占領下において治安の回復をはかる目的で北海道附属島嶼復帰懇請委員会（仮称）結成の動きが根室町に起こる。 12月1日 ・根室町長安藤石典、北方領土を米軍の保障占領下に置いてほしいと連合国軍師司令部マッカーサー元帥に陳情する。（陳情第1号） 	1954年	29年	<ul style="list-style-type: none"> 6月 ・復興同盟高樺会長ストックホルム平和集會に出席、歯舞群島への接岸操業をソ連側に提案 10月 ・川端北海道水産会長の提案により大日本水産会内に北洋漁業対策委員会設置、安全操業問題につき具体案の検討に入る。 12月16日 ・モロトフソ連外相対日関係正常化の用意ありと声明。
1946年	21年	<ul style="list-style-type: none"> 2月20日 ・ソ連（樺太南部、千島列島、国後島、択捉島、色丹島、歯舞諸島）をソ連邦憲法及びロシア共和国憲法通用地域とし土地、所在資源などを国有化、自国領に編入を宣言。 4月12日 ・ソ連人民委員会、島民残留者に対し国後地方ウブラウレニヤ法令を布告、日本役場を解散させ行政をソ連法令によることとし、以後島民に対する警戒は厳重となり脱出も不可能となり、居住者はソ連人民となるものと心配した。 4月30日 ・第二曉丸（渡辺雄吉所有、船長堀雄太郎、乗組員4人）多楽島沖合でソ連に捕される（同年6月15日帰還）だ捕事件第1号以後日を追って多発。 7月3日 ・北海道附属島嶼復帰懇請委員会設立。（会長安藤石典根室町長） 8月6日 ・懇請委、連合国総司令部マッカーサー元帥に対し、北方領土の日本復帰とソ連軍によるだ捕事件の不当、占領解除等につき陳情する。 8月12日 ・北方領土復帰懇請のため地元代表5名が上京、外務省、終戦連絡中央事務局、連合国軍総司令部などを訪問陳情。 	1955年	30年	<ul style="list-style-type: none"> 1月25日 ・ドムニッキー在日元ソ連代表首席、鳩山首相に対し日ソ国交正常化に関する文書を手交。 6月28日 ・全道漁民大会を札幌市で開催「北方漁業の拡大と千島歯舞群島の返還を決議」政府へ訴える。 9月11日 ・千島歯舞諸島居住者連盟発足。 12月5日 ・歯舞群島返還受入対策協議会開催。（根室町、歯舞村主催）
		<ul style="list-style-type: none"> 4月12日 ・ソ連人民委員会、島民残留者に対し国後地方ウブラウレニヤ法令を布告、日本役場を解散させ行政をソ連法令によることとし、以後島民に対する警戒は厳重となり脱出も不可能となり、居住者はソ連人民となるものと心配した。 4月30日 ・第二曉丸（渡辺雄吉所有、船長堀雄太郎、乗組員4人）多楽島沖合でソ連に捕される（同年6月15日帰還）だ捕事件第1号以後日を追って多発。 7月3日 ・北海道附属島嶼復帰懇請委員会設立。（会長安藤石典根室町長） 8月6日 ・懇請委、連合国総司令部マッカーサー元帥に対し、北方領土の日本復帰とソ連軍によるだ捕事件の不当、占領解除等につき陳情する。 8月12日 ・北方領土復帰懇請のため地元代表5名が上京、外務省、終戦連絡中央事務局、連合国軍総司令部などを訪問陳情。 	1956年	31年	<ul style="list-style-type: none"> 2月21日 ・歯舞群島の復帰を計る目的で旧歯舞村に歯舞群島対策委員会を結成。 2月28日 ・北海道行政機構内に領土復帰北方漁業対策本部設置。 9月29日 ・松本全権、領土問題を含む平和条約締結交渉を外交関係再開後も継続するとの公文をグロムイコソ連外務次官との間に交換。 10月19日 ・鳩山首相訪ソ、日ソ共同宣言調印。第9項に「日ソ平和条約締結後に歯舞群島、色丹島を返す」と明記。
1947年	22年	<ul style="list-style-type: none"> 1月15日 ・懇請委再びマッカーサー元帥に対し、「国後地方ウブラウレニヤ法令」布告の新実態とソ連軍によるだ捕事件の不当及びソ連軍の占領解除を行いアメリカ軍の占領下に保護を受けたいと陳情。 7月22日 ・北海道議会「歯舞群島、色丹島及び択捉島並びに国後島の日本領土返還に関する請願」を決議、マッカーサー元帥に懇請。 8月10日 ・北海道附属島嶼復帰懇請根室国民大会開催、決議文をマッカーサー元帥に送付（会場、本町橋橋広場）。 ソ連軍の命により島民残留者本土に引揚開始（一時樺太に連行され樺太から函館に上陸） 	1957年	32年	<ul style="list-style-type: none"> 6月3日 ・地域住民の期待を裏切りソ連側の捕攻撃ますますはげしく日本政府駐ソ門脇大使を通じグロムイコソ連外相に安全操業の申し入れ。 8月16日 ・ソ連政府、安全操業問題で日本と交渉の用意ありと回答。 9月28日 ・根室市議会「安全操業実現」を決議。 33年3月12日 ・根室市議会「北方領土返還及び安全操業実現」を決議。 7月23日 ・千島歯舞諸島居住者連盟内閣総理大臣認可の社団法人となる。 12月10日 ・日ソ友好親善を深める目的で日ソ協会根室支部設立。（事務局根室市役所内、当初70名4年後に330名に達する。）
1949年	24年	<ul style="list-style-type: none"> 11月17日 ・「根室千島国民大会」を北海道附属島嶼復帰懇請委員会の主催により開催。 12月10日 ・懇請委根室地方住民及び中央関係機関に文書で千島、歯舞群島復帰懇請運動の経過報告。 	1958年	33年	<ul style="list-style-type: none"> 3月12日 ・根室市議会「北方領土返還及び安全操業実現」を決議。 7月23日 ・千島歯舞諸島居住者連盟内閣総理大臣認可の社団法人となる。 12月10日 ・日ソ友好親善を深める目的で日ソ協会根室支部設立。（事務局根室市役所内、当初70名4年後に330名に達する。）
1950年	25年	<ul style="list-style-type: none"> 1月20日 ・北海道附属島嶼復帰懇請委員会、「北海道附属島嶼である南千島及び歯舞群島の返還懇請趣意書」「千島列島概況」を発刊、世論喚起に努める。 3月13日 ・北海道議会、北方領土返還懇請について政府及び全国知事に訴える。 11月7日 ・千島及び歯舞群島復帰懇請同盟結成（事務局札幌市）以後北方領土返還運動の中心団体となり機会のあるごとに中央関係機関に対し懇請。 12月22日 ・千島及び歯舞群島返還復帰国民大会、札幌市で開催。（千島及び歯舞群島復帰懇請同盟主催） 	1959年	34年	<ul style="list-style-type: none"> 3月27日 ・駐ソ門脇大使、ソ連外務省にソ連のわが国漁船だ捕措置は不法と通告。 1960年
1952年	昭和27年	<ul style="list-style-type: none"> 4月28日 ・対日平和条約発効とともに根室近海のマッカーサーライン消滅、以後日本の危険推定線に変わるが、法的根拠なく、だ捕船が続出したため安全操業を望む声が出る。 			

西 暦	年 号	主 な 出 来 事	西 暦	年 号	主 な 出 来 事
1963年	3月28日	・千島及び歯舞群島返還懇請同盟、北方領土復帰期成同盟と改称（昭和40年4月28日外務大臣認可の社団法人となる。）	1971年	9月25日	・「北方領土返還運動根室地域推進委員会」を解散、新たに「北方領土復帰期成同盟根室地方支部」を設置する。支部長に横田根室市長
	6月10日	・モスクワで待望の貝殻島周辺昆布漁の民間協定締結。	1972年	47年2月1日	・根室市長、根室市議会議長の連名にて、全国2,680議会（都道府県、市区町村）に対し、北方領土の早期日本返還実現についての決議方を要請。
	6月19日	・昆布船18年ぶりで貝殻島周辺安全操業水域へ出漁。（9月30日まで300隻出漁）		4月16日	・「望郷の家」閉館。（納沙布岬）
1964年	6月21日	・北方墓参実現署名終了、竹村日ソ協会根室支部長上京してソ連大使館、厚生省、日ソ協会本部へ陳情。	1973年	48年9月20日	・衆議院で「北方領土返還に関する決議案」を各党全会一致で可決採決した。
	39年5月13日	・ソ連政府、歯舞群島及び色丹島所在の日本人墓参につき応ずる用意があると通告		9月21日	・参議院で「北方領土返還に関する決議案」を各党全会一致で可決採決した。
	5月17日	・北方領土関係団体、来道のソ連最高会議議員団セルジュク代表らに北方領土返還安全操業の確立を要望。		10月7～10日	・田中首相訪ソ、3日間にわたる日ソ首脳会談終え10日夜日ソ共同声明発表された。
1965年	9月8日	・第1回目の北方墓参実現。（9月11日までの4日間、水晶島と色丹島の4墓地）	1974年	49年8月12～17日	・北対協主催の北方少年交流会が東京で開催され根室管内の少年8名が総理大臣、総理府総務長官、外務大臣、文部大臣に北方領土の現況を訴える。
	40年2月1日	・佐藤首相、コスイギンソ連首相に対し北方領土問題の解決、国後、択捉両島への墓参実現など要請した返書送る。		8月21～23日	・第7回北方領土墓参実施。（多楽島、色丹島、志発島を墓参）
	4月1日	・横田根室市長、北方領土問題、安全操業の解決を市政の最重要事項として市の機構を改革、企画課内に領土対策係を新設。	1975年	50年6月7日 8月19～21日	・「日ソ漁業操業協定」調印。 ・第8回北方領土墓参実施。（水晶島、志発島を墓参）
1966年	4月28日	・北方領土復帰期成同盟、外務大臣認可の社団法人となる。	1976年	51年1月7日	・北方領土、日ソ平和条約締結促進道民大会決議要請団上京、返還促進を要望。
		・ソ連政府、歯舞、色丹への墓参を認めると回答。		5月6日	・北方墓参中止。（ソ連側はパスポート、ビザの携行を要求）
	8月1日	・北方領土返還運動月間実施（8月中）以降毎年8月実施。		7月8日 9月11日 12月10日	・根室市北方領土返還要求推進協議会設立総会 ・宮沢外相現地視察のため来根。 ・ソ連邦沿岸200カイリ漁業専管水域実施を宣言。
1967年	8月16～19日	・第2回北方領土墓参実施墓参箇所昨年と同じ	1977年	52年4月15日	・日ソ漁業交渉に伴う中央陳情団上京。漁業権益の絶対確保及び200カイリ水域問題と領土問題との関連を要望。
	9月9日	・中川駐ソ大使、赴任にさきがけ、北方領土の現状視察のため来根。	1979年	54年2月13日	・日ソ平和条約締結促進、北方領土復帰実現に関する中央要請。
	12月10日	・北方資料館落成。	1980年	55年8月1日	・北方館オープン。
1968年	41年2月3日	・北海道各地で北方領土返還百万人署名運動はじまる。（千島連盟主体）	1981年	56年1月6日 2月7日 9月10日	・「北方領土の日」の設定について閣議了解。 ・初の「北方領土の日」記念住民大会開催。 ・鈴木首相、現職首相として初めて北方領土を空陸から視察。（中山総務長官、原北海道開発庁長官、中川科学技術庁長官同行）
	2月22日	・初の北方領土資料展札幌市で開く。		9月27日	・北方領土返還祈念シンボル像「四島のかげ橋」が納沙布岬に完成。
	6月14日	・北方地域墓参箇所新たに国後島も認めるとソ連回答。	1982年	57年8月20日	・寺嶋根室市長を団長とする北海道使節団が国連で国際世論喚起のため、渡米。 ・北方領土問題等の解決の促進のための特別措置に関する法律成立。
1969年	8月23～24日	・第3回北方領土墓参実施（墓参箇所として昨年の外に、国後島、古釜布が認められる。）		8月22日	・国際親善ノサップ岬健康マラソン大会開催。（北方同盟、北海道、根室市ほか主催）
	8月25日	・北方領土日本返還促進決議を全国の都道府県、市町村議会へ呼びかける。（根室市）		58年2月7日	・「北方領土の日」根室管内少年弁論大会開催（以降毎年根室市で開催）
	昭和三十二年十一月三十日	・サハリン州ネベリスク市（旧樺太本斗）執行委員会議長から根室市と友好親善を結びたいむねの要請文、根室市長宛に届く。	1985年	60年7月27～28日	・北方領土返還祈願望郷ライオンサイクリング実施。（羅臼～納沙布岬）
1970年	12月24日	・根室市長、ネベリスク市議長に友好親善を結ぶむねの返書。		8月25日	・北方領土返還要求根室管内住民大会開催（望郷の岬公園）三千人集会。
	42年9月4～8日 9月29日	・第4回北方領土墓参実施、墓参箇所昨年同様 ・根室市議会内に「北方領土対策特別委員会」設置。	1986年	61年8月21～24日	・第9回北方領土墓参実施、11年ぶり再開。（色丹島、水晶島を墓参）
	11月1～10日	・初の北方領土早期返還促進キャラバン隊、道内47市町村に派遣。（以降毎年実施）	1987年	62年8月25～28日	・第10回北方領土墓参実施。（色丹島、水晶島を墓参）
1971年	43年5月27日 10月31日	・ノサップ岬に北方領土返還PRガイドを置く ・総理府田中総務長官北方領土現地視察のため来根する。（総務長官として初めて）	1988年	63年8月23～26日	・第11回北方領土墓参実施。（色丹島、多楽島14年ぶり、志発島13年ぶり墓参）
	44年3月5日	・色丹島、国後島の転籍届けを元島民が根室市役所に願い出た。	1989年	平成元年8月22～27日	・第12回北方領土墓参実施。（第1班、国後島古釜島19ぶり、第2班、色丹島、多楽島、志発島を墓参）
	3月14日	・北方領土問題各省連絡会議で国土地理院の地図に択捉島以南を入れる方針決定。		10月26日	・「第1回北方領土フォーラム」開催。（以降毎年開催）
1972年	3月18日	・特殊法人「北方領土問題対策協会」設置法案を閣議決定。	1990年	2年3月27日 6月14日	・北方領土「四島の開発プラン」表彰式。 ・大矢市長、「ロシア連邦共和国訪問北海道代表団」の一員として訪ソ。
	5月22日	・「北方領土問題対策協会法」公布。（法律第34号）		8月24日 ～9月2日	・第13回北方領土墓参実施。（第1班、国後島乳呑路、泊、志発島を墓参）（第2班、択捉島留別、色丹島を墓参）
	8月5日	・北方領土復帰期成同盟など全国の協力団体とともに北方領土視察及びキャラバン実施。	1991年	3年4月16～19日	・第3班、択捉島紗那、薬取を墓参）なお、択捉島は戦後初めての実施。 ・ゴルバチョフ大統領、ソ連最高首脳として、史上初めて来日。
1973年	8月23日	・北方領土返還署名百万人突破全国大会札幌市において開催。		8月17日	・サハリン州の小中学生及び引率者（計67人）花咲港に入港（四島在住者含む）
	8月27～28日	・第5回北方領土墓参実施される。		8月22～27日	・第14回北方領土墓参実施。（第1班、色丹島ノトロ、択捉島薬取、別飛、内保を墓参）（第2班、国後島植内、歯舞群島勇留島トコマを墓参）（第3班、国後島東佛沸を墓参）
	9月1日	・根室市、北方領土返還PR映画作成、全道各映画館で上映する。			
1974年	10月1日	・待望の「北方領土問題対策協会」設立される			
	45年2月13日	・北方領土問題をテーマに「道東六市長提携会議」開催、政府に陳情。			
	4月10日	・北方領土返還を米國務省、国連等に訴えるため、北方領土返還期成同盟会長松本俊一氏、道領対本部長松崎了介氏ら民間使節団一行4名渡米。			
1975年	8月14日	・根室市、北方領土返還運動推進の一環としてPR冊子「日本の領土、北方領土」旧島民の体験を収録した北方領土終戦前後の記録を発行。			
	9月23～25日	・第6回北方地域墓参実施。（勇留島、多楽島、国後島を墓参）			
	46年3月20日	・北方領土居住者壮青年連合会設立（構成員は全員引揚者）			

西 暦	年 号	主 な 出 来 事	西 暦	年 号	主 な 出 来 事
1991年	8月26日 10月14日	・外務省フ連課長による日ソ交渉経過説明会。 ・モスクワでの中山、バンキン外相会談でビザなし渡航合意。	1995年	平成7年1月23日	・ロシア北方四島行政関係者6人がビザなし訪問。(花咲港に入港)
	11月17～23日	・大矢市長、「北方領土相互理解促進対話、交流使節団」副団長として訪ソ。		4月23～28日	・北方四島からビザなし交流団第1陣73人が来道。(今年度、全7陣で426人が来道)
	12月3～5日	・ロシア、ソビエト連邦社会主義共和国ロシアテレビ公社が北方領土問題取材のため来根。		5月6日	・ロシア国境警備隊に逮捕、抑留されていた第58海丸の久保田金蔵船長と第83金徳丸の寺沢則昭漁労長が釈放。これにより、ロシアに抑留されている日本人は約2年ぶりにゼロとなる。
1992年	4年4月1日 4月22～27日	・根室市役所に国際交流課新設。 ・北方四島在住島民、ロシア側ビザなし交流団花咲港に歴史的な第1歩。(第1陣19人が来道今年度、全6陣で268人が来道)	5月19～23日	・北方四島、日本側ビザなし渡航実施。(日本からの第1陣46人が訪問。今年度、全8陣で371人渡航)【平成7年度より国会議員が訪問団顧問として参加、第1陣に鈴木宗男衆院議員、坪井一宇参院議員が参加した】	
	5月11～17日	・北方四島への日本側ビザなし渡航実施。(日本からの第1陣45人が国後島、色丹島、択捉島を訪問。今年度、全6陣で268人渡航)	6月7日	・衆参両院の沖繩及び北方問題に関する特別委員会が北方領土問題の解決促進に関する決議を採決。	
1993年	5月30日	・根室市北方領土返還要求推進協議会会長に河原勝治氏選出。	7月5～7日	・平成7年度第1回の政府人道支援物資が出港(国後島、色丹島を支援)	
	8月19日	・第1回北方領土問題教育指導者研修会開催。(以降毎年開催。)	7月15～16日	・ロシア、イズベスチヤ紙のオットーラツィス論説委員が北方領土問題取材のため来根。	
	8月22～26日	・第15回北方領土墓参実施。 (第1班、択捉島年萌、紗那を墓参) (第2班、色丹島斜古丹、多楽島フルベツを墓参)	8月6日	・北方領土返還要求現地根室大会並びに根室市民のつどい開催。(50年大会・市中パレード実施)	
	9月9～16日	・(第3班、国後島乳呑路を墓参)	8月13～18日	・第18回北方領土墓参実施。 (第1班、択捉島別飛、留別、国後島近布内、植沖を墓参)	
	9月12～14日	・(第4班、国後島おみか、中の古丹を墓参)	8月22～25日	・(第2班、国後島東沸、乳呑路を墓参)	
	5年2月7日	・北方領土の日啓発無線交信事業開催。	8月26～29日	・(第3班、多楽島フルベツ、色丹島相見崎を墓参)	
	4月22～26日	・北方四島からビザなし交流団第1陣46人が来道。(今年度、全8陣で406人が来道)	9月8日	・ロシア連邦院国際問題委員会一行(7名)が来根。北方領土を視察。	
	5月14～16日	・北方四島、日本側ビザなし渡航実施。(日本からの第1陣47人が国後島、色丹島、択捉島を訪問。今年度、全9陣で418人渡航)	9月10日	・北方四島物語者記追悼50年祭開催。	
	8月22～25日	・第16回北方領土墓参実施。 (第1班、志発島西浦泊を墓参) (第2班、国後島泊を墓参)	10月5日	・平成6年10月の北海道東方沖地震による人道援助の一環として色丹島に建設中の仮設診療所が完成。	
	9月3～7日	・(第3班、択捉島留別、別飛、色丹島アナマを墓参)	1996年	8年1月22日	・ロシア北方四島行政関係者6人がビザなし訪問。(花咲港に入港)
9月8～9日	・(第4班、国後島植内、ニキシロを墓参) (第5班、水晶島秋味場を墓参)	3月25日	・根室市が元島民の手記による北方領土50年史を発刊。		
10月8日	・北方領土返還要求署名運動6千万人達成。	4月3日	・北方水域操業自粛ラインが1977(昭和52年)年の2百カイリ暫定措置法の施行に伴う旧ラインの設定以来19年ぶりに改定される。		
10月11日	・エリツィン大統領来日。	4月18～23日	・北方四島からビザなし交流団第1陣69人が来道。(今年度、全6陣で413人が来道)		
10月12日	・「東京宣言」「経済宣言」に日ロ首脳が調印 北方領土問題については交渉対象として四島の名前が明記された。	5月25～27日	・北方四島、日本側ビザなし渡航実施。(日本からの第1陣48人が訪問。今年度、全9陣で422人渡航)		
1994年	11月26日	・カレイ刺し網漁船第68由貴丸の能登敬一船長が、納沙布岬沖で国境警備隊による銃撃を受け左足を負傷、逮捕される。	6月21日	・「北方地域旧漁業者等に対する特別措置に関する法律の一部を改定する法律案」が通常国会で可決され、これにより元島民と旧漁業権者に限られていた北対協資金の融資資格が、一定の要件を満たして生前継承の手続きをとることによって、子供や孫にも適用されるようになる。(10月1日施行)	
	6年1月9日	・ロシア北方四島行政関係者7人がビザなし訪問。(花咲港に入港)	7月23日	・チジョフ駐日ロシア大使が来根。北方領土を視察(駐日大使の来根は33年ぶり)	
	1月26～27日	・北千島、セベロクリリリスク市の代表団来根 根室市との姉妹都市提携に調印。	8月20日	・日本の人道援助の一環として色丹島アナマに建設中の小学校が完成。	
	4月5日	・ボキージン南クリル地区長が根室市に対し北方領土水域での民間協定による漁業協力を提案。	8月25日～	・第18回北方領土墓参実施。 (第1班、国後島古釜布植留内を墓参) (第2班、択捉島内保、紗那を墓参) (第3班、志発島カフェノツ、色丹島福茂尻を墓参) (第4班、国後島古丹消、勇留島トコマを墓参)	
	4月18日	・ビザなし渡航の特別措置として、銃撃を受け逮捕された第68由貴丸、能登敬一船長への面会のため親族3名、外務省職員、医師が色丹島アナマに向けて出発。	9月1日	・根室市内の漁船(第52多喜丸、第28昭久丸)が操業中に銃撃を受け、船長が負傷する。	
	4月22～27日	・北方四島からビザなし交流団第1陣70人が来道。(今年度、全6陣で342人が来道)	8月28日	・「北方地域旧漁業者等に対する特別措置に関する法律の一部を改正する法律」施行。	
	5月11～13日	・北方四島、日本側ビザなし渡航実施。(日本からの第1陣48人が訪問。今年度、全7陣で324人渡航)	10月1日	・根室市内のサンマ漁船がロシア国境警備隊の臨検を受け、乗組員5名が逮捕される。根室海峡における日本漁船の逮捕は1994年10月4日以来。(平成6年)	
	7月4～8日	・初の北隣協主催による、日本側ビザなし訪問実施。(団長大矢根室市長、計45名)	10月12日	・エリツィン・ロシア大統領が年次教書を発表し、北方領土の日ロ共同開発を含むあらゆる面で日本との協力を進める用意があることを表明。	
	8月15日	・カニかご漁船第38貴栄丸の名越憲和甲板員が秋勇留島沖で国境警備隊による銃撃を受け負傷、逮捕される。	1997年	9年3月6日	・歯舞群島・水晶島にある所有地の登記内容変更を法務局に却下された根室市の元島民・外淵喜一郎氏が却下取消を求めた「北方領土登記変更訴訟(外淵訴訟)」の判決で、鉦路地裁は「北方領土内の土地は登記の対象であり、登記官が現地調査できなくとも権利変動の登記を受け付けることができる」として、法
	8月22～24日	・第17回北方領土墓参実施。 (第1班、多楽島フルベツを墓参) (第2班、国後島泊、ブニを墓参)	3月25日		
8月23～25日	・(第3班、国後島ラシコマンベツを墓参)				
8月31～9月2日	・(第4班、色丹島チボイ、択捉島年萌、紗那を墓参)				
10月4日	・根室東方沖でマグニチュード7.8の地震が発生。鉦路、根室地方はもとより北方四島も甚大なる被害を受ける。(北海道東方沖地震)				
10月6日	・カレイ刺し網漁船の第68室来丸が秋勇留島沖で国境警備隊による銃撃を受け沈没。浅井雄一船長他2名が逮捕される。				
10月15～17日	・北方領土返還要求運動連絡協議会(北連協)が北海道東方沖地震で被災した北方四島在住ロシア人を救済するため「北方領土島民救済委員会」を設置。 ・政府、北海道、民間団体による北方領土への人道支援訪問団が根室港を出港(国後島、色丹島、択捉島を支援)				

西 暦	年 号	主 な 出 来 事	西 暦	年 号	主 な 出 来 事
1997年		務局側に却下取消を命じる（法務局側はこの判決を不服として4月7日に札幌高裁に控訴、現在も係争中）	1998年	8月4日	・ビザなし渡航による日ロ双方の訪問者数が、平成4年4月の実施以来5千人を突破する。
	4月24日	・ブルブリス・ロシア国会議員が来根、北方領土を視察。		8月17～31日	・第21回北方領土墓参実施。
	4月23～28日	・北方四島からビザなし交流団第1陣が来道。（今年度、全8陣）		8月17～20日	（第1班、択捉島留別・蔭取）
	5月19～23日	・北方四島、日本側ビザなし渡航実施。（日本からの第1陣が訪問。今年度、全11陣）		8月21～25日	（第2班、色丹島アナマ、志発島カフェノツ、多楽島フルベツ）
	5月19～23日	・堀達也北海道知事が北方領土を訪問。		8月27～31日	（第3班、国後島礼文磯、白糠泊）
	6月6～7日	・「日ロ友好と北方領土」討論会出席のため、アレクサンドル・パノフ駐日ロシア大使と孫崎亨北海道担当特命全権大使が来根。		10月3日	・政府、ビザなし交流で99年度から教員、地質学者を派遣し、専門家交流を大幅に拡大する方針を決定。
	6月25日	・納沙布岬沖合の日ロ中間ライン付近で操業中のカレイ刺し網漁船・第63栄幸丸がロシア国境警備隊の銃撃を受け、乗組員2名が負傷。		11月11～13日	・小淵首相ロシアを公式訪問、エリツィン大統領と会談し、国境確定委員会及び共同経済活動委員会の設置、元島民の北方四島への自由往来などで合意。また、両首脳は「モスクワ宣言」に署名し、クラスノヤルスク及び川奈合意に基づき「2000年までの日ロ平和条約締結に全力を尽くすとの決意」が日ロ間の公式文書で初めて確認される。
	8月25～28日	・第19回北方領土墓参実施。（第1班、択捉島年萌・別飛）	1999年	11月18日	・根室と国後島間に設定されていた通信用「海底ケーブル」の一部引き揚げられた。
	8月27日	・日本側ビザなし訪問団が根室港を出港、今後は日本側訪問団に限り根室港からの出入港が認められる。		5月4日	・太田誠一総務庁長官は北方領土視察。
	8月30～9月1日	・第19回北方領土墓参実施。（第3班、国後島泊）		5月21～24日	・北方四島、日本側ビザなし渡航実施。（日本からの第1陣が訪問。今年度、全16陣）
	8月30～9月3日	（第4班、国後島東沸、水晶島茂尻消・秋味場）		5月26日	・藤原市長「ビザなし交流訪問団団長」としてビザなし交流に初参加。
	9月30日	・丹波実外務省審議官が第6回ビザなし訪問団に同行、外務省高官の北方領土訪問は初めて		6月3～8日	・北方四島からビザなし交流団第1陣が来日。（今年度、全8陣、うち来道5陣）
	11月1～2日	・ロシアのクラスノヤルスクで日ロ非公式首脳会談が行われ、「1993年の東京宣言に基づき2000年までに平和条約を締結するよう全力を尽くす」ことで合意。		6月9～15日	・第1班北方四島墓地現地調査（国後島、択捉島）
	11月13日	・日ロ定期外相会談で、小淵・プリマコフ両外相が日ロ平和条約締結に向け両外相を加えた交渉グループを新たに設置することで合意。		6月30～7月7日	・第2班北方四島墓地現地調査（択捉島）
	12月15日	・北方四島人道支援の一環として建造中の自航式はしけ「希望丸」(80ト)が完成。（引渡式は2月2日）		7月29日	・「北方領土・国後島『爺爺岳』専門家交流訪問団」出港。
	12月30日	・北方四島周辺海域での日本漁船操業枠組み交渉第13回協議が妥結し、協定文書の合意内容を確認する覚書に日ロ両国代表が調印。		8月6日	・「択捉島ラッコ専門家交流訪問団」出港。
1998年	10年1月22日	・平成9年11月のクラスノヤルスク合意を受けた初の日ロ外務次官級協議がモスクワで開催、両国外相を委員長とする「平和条約締結問題日ロ合同委員会」を設置することで合意、また、ロシア側は北方四島の共同経済活動を提案。		8月25～28日	・第22回北方領土墓参実施。（第1班 択捉島紗那、フレシコタン）
	2月7日	・北対協及び根室市、北方領土啓発ホームページを開設。（http://www.hoppou.go.jp）		8月30～9月1日	（第2班 色丹島キリトウシ、国後島父吾路）
	2月21日	・小淵外相訪ロ、モスクワで北方領土周辺水域における日本漁船の安全操業協定に調印。		8月30～9月2日	（第3班 国後ニキシロ、近布内）
	4月1日	・根室市、機構改革で北方領土対策室を新設。		9月11～12日	（第4班 多楽島ヒラリウス、水晶島秋味場）
	4月17日	・政府、北方領土へのビザなし渡航者を制限していた1991年10月の閣議了解を変更し、従来の渡航対象者に加え「学術・文化・社会等の各分野の専門家」も対象とすることを決定。		10月20日	・98年の日ロ首脳会談で合意された、北方四島への元島民、家族による初の「北方領土自由訪問」第1陣が志発島へ出発。
	4月18～19日	・静岡県・川奈で日ロ非公式首脳会談開催。日ロ平和条約について「東京宣言に基づき、北方四島の帰属問題の解決を内容とし、21世紀に向けての日ロ友好協力の原則を盛り込んだものとなるべき」との考えで一致。		10月24日	・国後島古釜布に緊急避難所兼宿泊施設「日本人とロシア人の友好の家」が完成。現地で完成式典が行われる。
	4月24日	・「北方領土登記訴訟」の原告で元島民（水晶島出身）、外馮喜一郎氏が死去、94歳。		11月1日	・道立北方四島交流センターの愛称が「ニ・ホ・ロ」に決定する。
	5月15～20日	・北方四島からビザなし交流団第1陣が来日。（今年度、全9陣、うち来道6陣）			
	5月17～20日	・北方四島、日本側ビザなし渡航実施。（日本からの第1陣が訪問。今年度、全12陣）			
	6月4～8日	・第一回北方四島墓地現地調査（国後島）			
	6月18～22日	・第二回北方四島墓地現地調査（色丹、多楽、秋勇留島）			
	6月23日	・政府人道支援による国後島・古釜布棧橋改修の目録贈呈のため、鈴木北海道開発庁長官が現職官僚として初めて国後・択捉島を訪問。			
	6月26日	・歯舞群島・水晶島沖で歯舞漁協所属のサ・マ流し網漁船（乗組員8名）がロシア国境警備隊にた捕される（7月1日釈放され、帰港）			
	6月29日	・東郷和彦外務省総括審議官が来根。			
	7月10日	・歯舞群島・水晶島沖のロシア主張領海内で根室のサンマ棒受け漁船（乗組員1名）がロシア国境警備隊にた捕される（7月13日釈放）			
	7月21日	・北海道の事業、北方四島交流施設が市内穂香で着工される。			
	7月27日	・「北方領土登記訴訟」の原告の外馮喜一郎氏が4月に死去したことに伴い、原告弁護団が長男の訴訟継承を札幌高裁に申し立てる。			

根室市統計書(平成11年度版)

平成12年3月発行

編集 根室市総務部情報管理課

発行 根 室 市

根室市常盤町2丁目27番地

印刷 大洋印刷株式会社

根室市本町4丁目2番地
